MANUSCRIPT 480

بسم الله الرحمن الرحیم

ثنای بهار پیرائی که انگشت [illegible] را بدانه های شبنم [illegible]
تهلیل [illegible] نموده و [illegible] ساز ادائی که بنفشه را از نم وضو [illegible]
بستن [illegible] سجده خود [illegible] نسیم [illegible] ایستادن [illegible]
[illegible] رسیده [illegible]
[illegible] مرغان دمیده [illegible] حق سرائی طیور [illegible] شکوفه
در حلقه [illegible] سبزی [illegible] منصور [illegible]
[illegible] دایم مشوش [illegible] وصال [illegible]
بیداری و طفل غنچه [illegible] بدل بستگی [illegible] سر افرازی
گلستان سینه [illegible] عشق [illegible] افتاده [illegible]

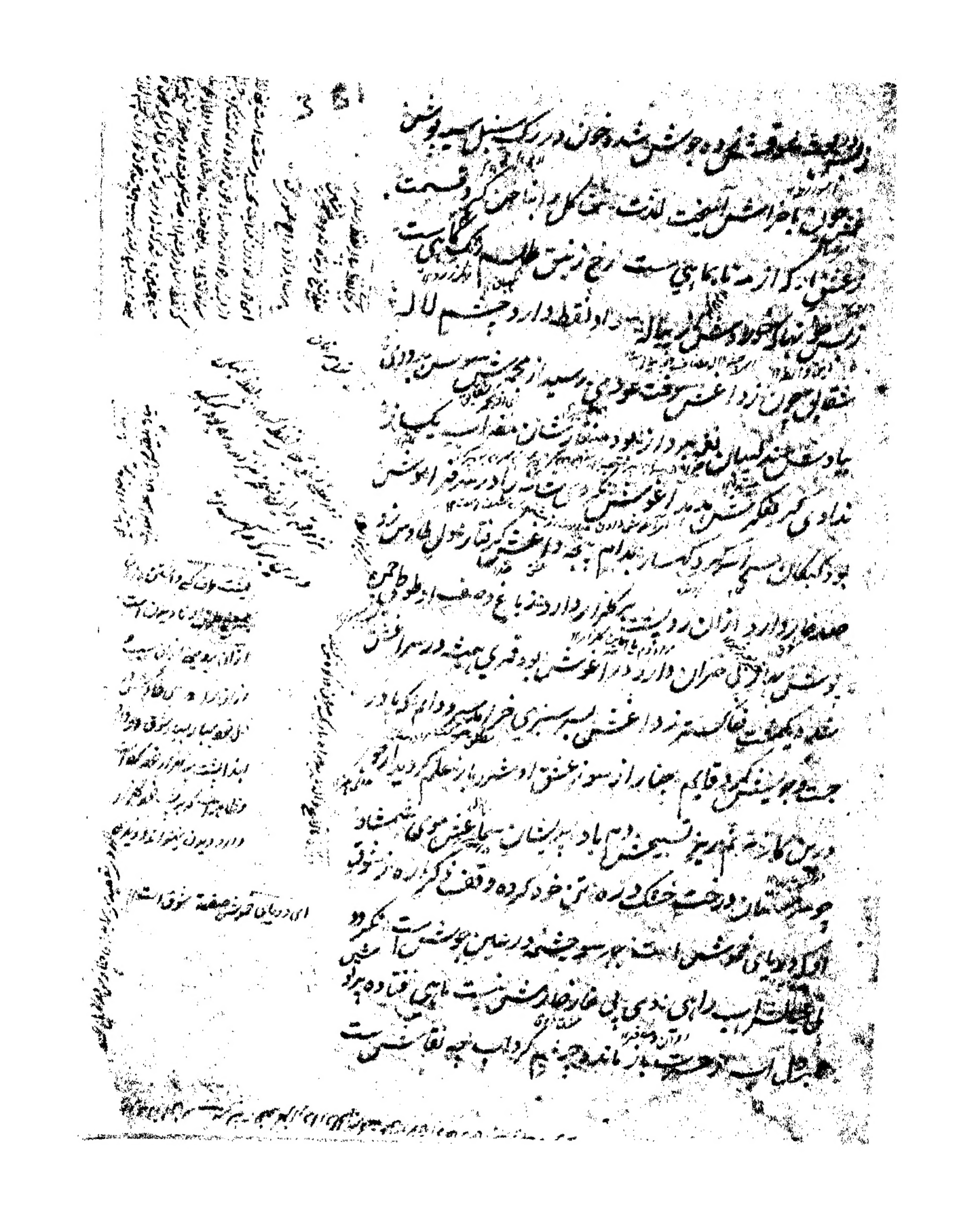

ز ... نمود جوش شد خون در رگ سنبل سیه پوشش

جوانی باخراشش ... لذت ... گل ز ناخن ... قسمت

ز عشق ... که از مه تا بماهی ست رخ زینش طلسم ... ست

ز ... نیاز ... پیاله ... او نقطه دارد چشم لاله

شقایق چون ز داغ عشق سوخت عودی ... رسید از ...

یاد ... بلبل ... در ... ن ... ک ...

ندا ... کلک ... ز اغوشش ... ست ... یاد ... اغوشش

بود ... ز ... بدام ... داغ عشق ... گرفتار ... یاد ...

صفحه ... از آن ... ست ... دارد ... باغ ... طوطی ...

دوستی ... جمران دارد در اغوشش ... قمری ... در ... ش

... نزد اغ عشقش ... سبزی ... دوام ...

جست ... قایم ... از سوز عشق او ... علم ...

... تمام ... شمشاد ... باد ... عشق ... شمشاد

چو ... شان ... خنک ... ره ... خود کرده ... گذرد ... خوش

... دریای ... ست ... چشمه ... ست ... آتش

... آب راهی ... ندی ... خار ... ماهی ... فتاده ...

... آب ... ماند ... گرداب ... نقاشی ... ست

این گل چمن بهار از بدامنش نقش بگیرد و گل رعنا رخان دامنش
دل بودن کس از دیده خود بیش از بودن بصنعت گرچه داده
ز بودن شبیه حریفش نتواند بودن حضیض از وصف
کمالی از صنعتش گل آتشین ... از شهری که اگر نسیم
بطرف بدخشان وزد آب لعل بودن گلاب گردد و اگر نسیم
غلط چون عقیق رنگ تیره پذیرد هر دو اسم
از بس بیکدیگر بافته که مخمل سبزه در هیچ طرف جای خواب نیافته
دیده بگلگشت پی گلزار شرکار خانه از شوق سازی
بت بنده الان از همیش گرم شغل آتشبازی در رقص یافت
زعفران آتش جد و آفتاب رنگ بیرون از بافته
زاغ ... با آشیان اقامت سیر داخته
در عجم بانو خود را بیفت ز ارشش بر ساید
آنرا خود بسته نسیم بر بستان ... میکند
و بستان از کارگاه بهار نوبهار چینش
بندند نهال شوند و بافته کان قابلیت
کاشیش ... امید ... خود کشیر نبالد گل
بهار ... آمدی از ... آمدی ... صبح

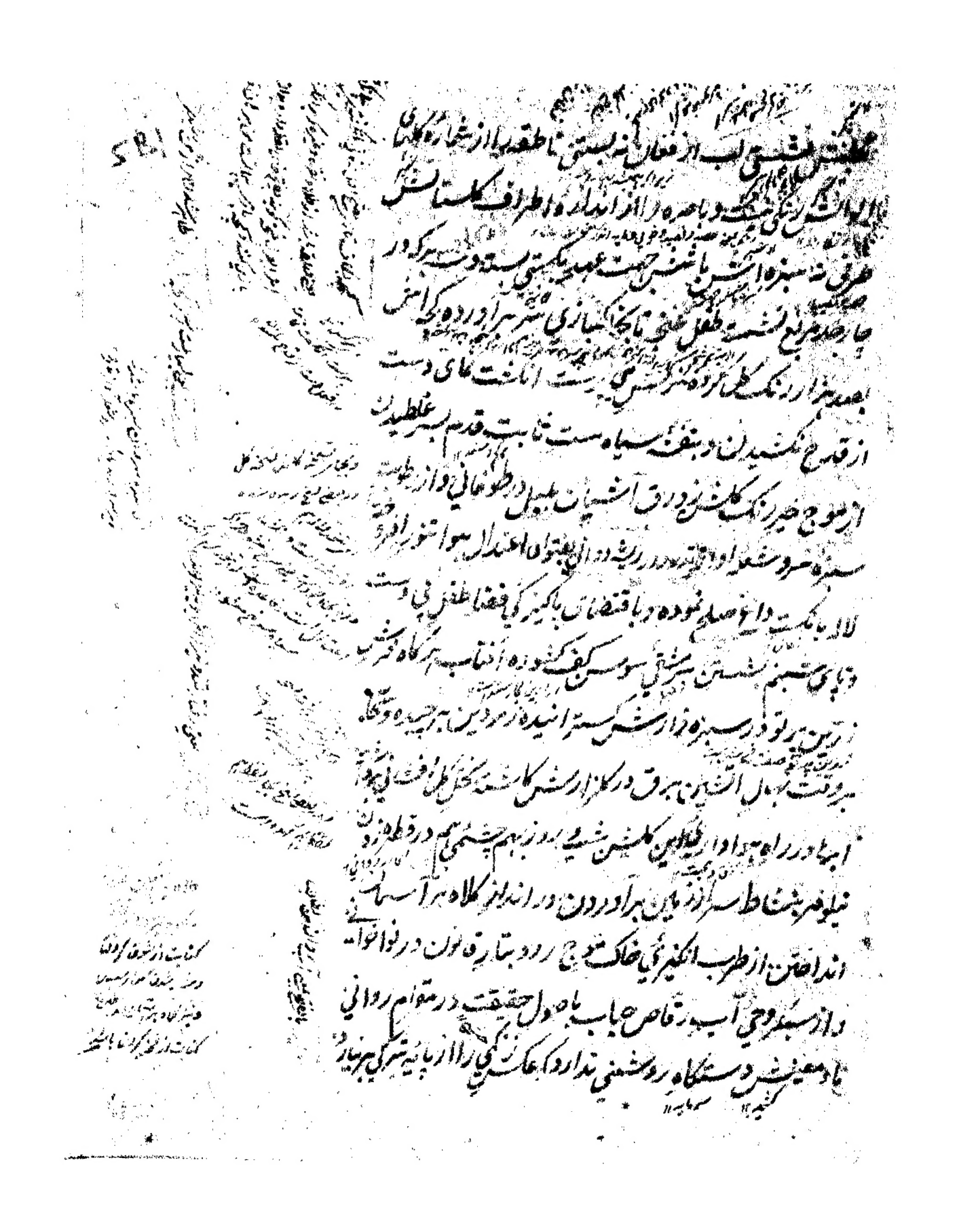

غنچه شگفتگی لب از فغان بستن تا طفلی از شمار گلها

بالیدن گسلی نکهت و باصره را از امداد و اطراف گلستان

طرف ... سبزه از این باغبانی جهت عهد یکیستی بسته و سر کرد در

چار صد مربع نشسته طفل غنچه با بچه بازی شهر آورده که آتش

بصد هزار رنگ ... گرده ... پیشت امانت های دست

از قدم شکستن و بنفشه سیاه مست ثابت قدم بستر غلطیدن

از موج خیز رنگ گلشن نو ورق آشنایان بلبل در طوطی عالی و از طوطی

سبزه سرو شمشاد ... در ریشه دوانی ... اعتدال هوا نشو و نما

لاله با تکیت داغ وصل نموده و با اقتضای آب ... فضا غنچه پای دست

دیای شبنم نشستن بستر ... سوسن کف ... آفتاب بر کلاه ...

زمین بر تو رسیده سبزه ... رنگ ... پیچیده ...

بیدمشک بال ... برق در کار ... کاشته ...

ابیات در راه ... گلشن ... چشمی ... درد ...

نیلوفر شاطر ... برآوردن در انداز کلاه بر آسمان

انداختن از طرب انگیزی پای خاک ... رود بتاریک نون در نوا

و از سعی روحی آب ... حباب ... دل حقیقت در مقام روانی

باد معنی ... دستگاه روشنی ندارد ... از پایه ... بر ...

و بیجاست این آفتاب با محاذات الجدی رسیده [illegible]

کرم گریزی که دیده بدستیاری فیض هوا شکوفه [illegible]

بستان و بنفشه را دری جلوه باد و مرغ بیضه فولاد در [illegible]

به تحسین طلایت نسیم سرو درختان بپیوسته در جنبش [illegible]

شمیمش کند موج آب در دست [illegible] جنبش صبا بکاسه گوشش حباب [illegible]

همایش نغمه [illegible] آب [illegible] شمال [illegible] موج در [illegible]

چشمها هوادار طوفان نازکی و تر دماغی [illegible] دستان [illegible]

و للفراغ بیت مجنون را اعتدال مزاج [illegible]

شیشه [illegible] غرس [illegible] جار آسمان [illegible]

عاید خیال [illegible] صنوبر [illegible]

و انداز بجید کی طره شمشاد مجموعه دار [illegible]

سرافراخته انداز بال افشانی فاخته [illegible]

رنگ نغمه بلبل شبنم افشانی اوراق نسرین [illegible]

پروین هجوم نکهت نسترن [illegible] تسخیر خطا و ختن [illegible]

روکش [illegible] کیمیاگری [illegible] رنگ شقایق [illegible]

گل و سنبل درین گلشن بپایشد بهار اینجا بهشتی [illegible]

سر جوشش رنگ لاله [illegible]

781

بهار از رگ کشید زمرد بر طلای شعر چو خیمه گلگون برافراشت عکس

ریشه سبزه چو طوطی پر برآورد شیشه سبزه سواری گذر ره گلزار

آید همه پیش نظر گلگون نماید آتشبازی گلهای رنگارنگ

افروزد چو شمع انگشت گلچین به تب گرد آتش رخسار گلشن نگیرد دود

آه لاله روشن گل رعنا زبس گرم ناز است زبان غنچه بهار

دراز است گشته سوسن زروی ابتش بی باغش روزها هم شب

شبنمی بر غم جوهری بر سود بر شاخ اگر نه لاله به کف نیلم داغ زرگر

سنگ دار آب آفتاب بیست ندارد نقش طلای آفتاب است

بجای ذوق مرغان نغمه پرداز همه دمساز با تحویل پرده ساز

ز گل بود بلبل طرب ناک سرود از سایه اش چیده

بی ضبط اصول صوت بلبل زند باد صبا کف بر دف گل

انگیزی سرو کران تنگ شد قمری زبان خویش شکست تند رود

زنت شده از بال سپر وار بجای میزند غال نمانده مرغ این گلشن

نگردد سبزه اش سیر از دمیدن کشیده کوهسار از قصد افلاک

ز جوش سبزه و گل سر به افلاک بجای قله کوهش رسیده که

از چهره رفعت بریده ز موج لاله از بس خون بود راتش

به صحرا ریگی موج طغیان گل و سبزه نگل گشت نکوهش مشیو مسلم

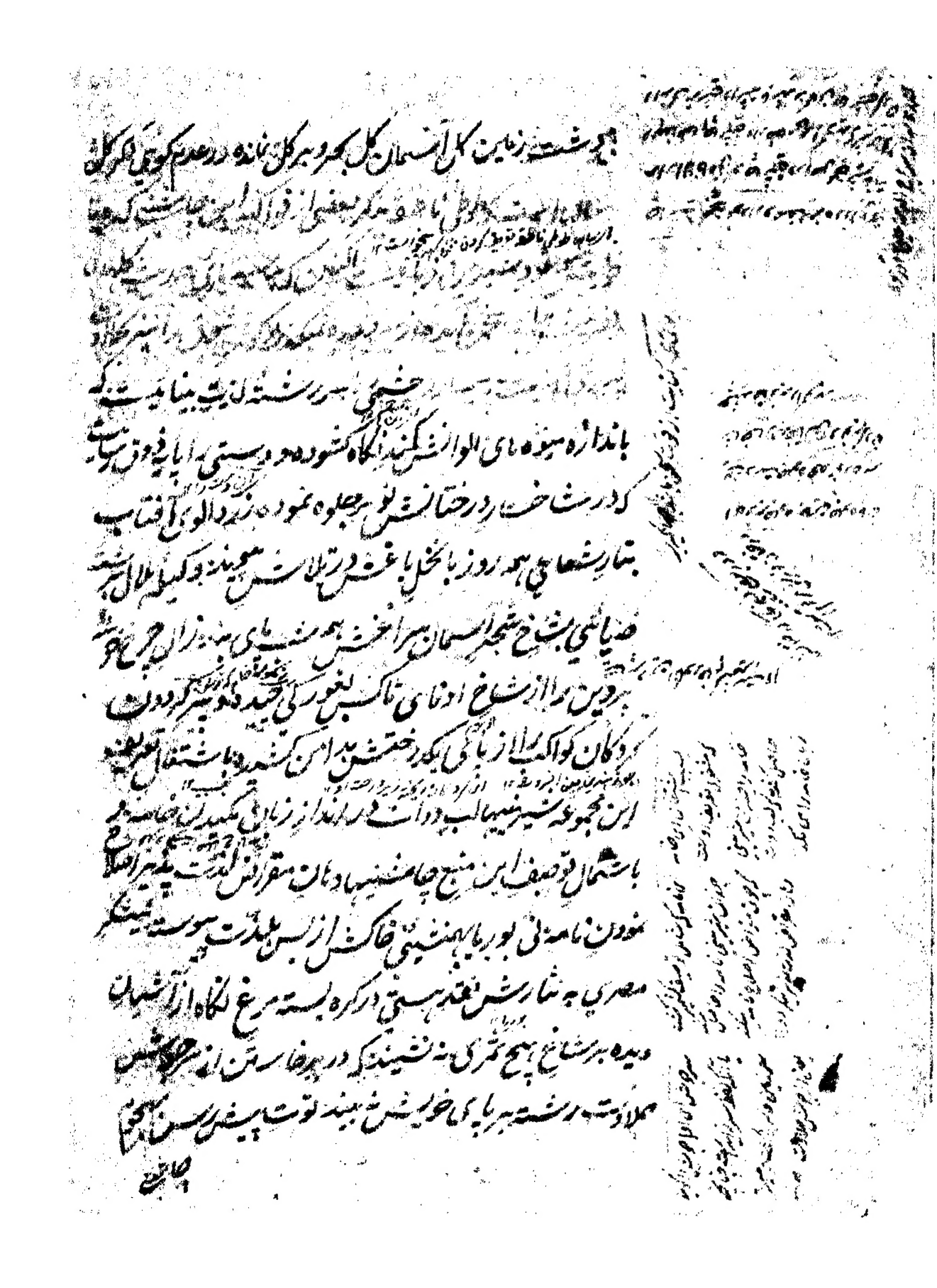

بهشت زمین کل آسمان گل بحر و بر گل مانده در عدم کو یکی اگر گل

[illegible]

[illegible]

[illegible]

[illegible]

... سر رشته لذت بنا یست که
باندازه میوه های الوانش گلبند نگاه گشوده و دستی به پایه ذوق رسانیده
که در شاخسار درختانش نور جلوه نموده زرد آلوی آفتاب
بشمار شعاعی همه روز با نخل باغش در تلاشش معینند و کیسه هلال بر
ضیائی بشاخ شجر آسمان چراغش همه منتهای میوه زار گرچه
بر دیده از شاخ ارغوانی تاکش لعل [illegible] چیده [illegible] گردون
دکان کواکب را از بار یکی درختش [illegible] کشیده و باشتغال [illegible]
این مجموعه [illegible] لب دولت [illegible] از زبان [illegible]
باشتمال توصیف این منبع [illegible] مقرونش [illegible]
نمودن نامه لی بوریا بهمنشینی خاکش از بس [illegible] پیوسته شکر
مصری به نثارش نقد هستی در گره بسته مرغ نگاه از آشیان
دیده بر شاخ هیچ ثمری نه نشیند که در پیدا ساختن از [illegible]
حلاوت رشته بر پای خارش بندد توت [illegible]

چهار [illegible]

چاشنی بخش عسل برانپشانده و شفتالوی نورسش محفوظ دل

تشنه‌ی بهم پیوسته خوبان رسنده بنهیبت آلی سیه [illegible]

لب جوی مجنون فروشی و بنور افشانی جلوه انگور کوکب شاخ سرشار

روشنی از غلامی صاحبی فخری هرات پسند افتخار از [illegible]

آلی خلیلی سرو با آتش نمرود می‌گرفته‌اند شاه آلوی درخشانی رشک

مهرهای لعل بدخشانی شیرین کار عناب با لب شکر لند دلشده است

[illegible] پروانه تا در صحن باغ است بیک فانوس نارش صد چراغ

چنان به بانجو دستم هم آغوشش که دارد دختر قد استش را با دبیر [illegible]

که بجز بر صفحات باشی بانی نماید صفحه کاغذ نبانی چو طفلان [illegible]

بده بستان انجیر که دارد در ریزای قند در شیر بود از بس که [illegible]

[illegible] اکنون بیاید لب ببوسیش را لب زبان ار دو چو لب [illegible]

کشید کف [illegible] بالی کام چو زد در ظرف قسمت خربزه دست [illegible]

آنچه بود [illegible] گره بسته دیده جمع یکجا هند و انار بهر مرغ لذت [illegible]

کسی چیز با دو رنگ از سبز پوشان نگشته هم نمک جرعه نوشان [illegible]

کار چون لیمون [illegible] خیار از جنس خود می‌جهاند فضای کوه [illegible]

میوه انگور هوا تا روز محشر چاشنی بیزد اگر قهر با دشمن کار بودی

در [illegible] صنعت [illegible]

[illegible] بهم نشستن صف بسته با گوشش مطربان نغمه

چلاچل آید و در آتش بکمند افکنی شعلهٔ آواز مغنیان پروانه از شمع

ببینند و در گوشش طنبوری بپیچند انگشت طنبور در نیاست شمار [illegible]

شراب بیدرد قانونی بجوش تار قانون در آبیاری باغ نغمه داوری

پستاری با سر پنجه موسیقار در بال آتش بشنگ با تیر اشاره کمانچه با

سیرگی کمانچه در آرایش پیچ بر غولهٔ بلند آواز چنگی با سوران مضراب

در رشته تار ساز طرب کوک کرده و نای پر ساز قلم نامی [illegible]

[illegible] کار دست نطارحی هوا بر آورده از موج خیزی رطوبت

همچنگ بابت دل پا حباب و از آتش افروزی صوت کاسه [illegible]

سینهٔ عود به خشکی دو دست [illegible] زبان مضراب [illegible] شود

رنگین بگوش رباب خرد نکند [illegible] نیاید که لب جام بهزار رنگ

لبریز در کار [illegible] میرابی [illegible] خوبان مینای [illegible] جوید

و بتصنیف [illegible] لشکر طلای [illegible] موج پیاله [illegible] ساقیان [illegible]

[illegible] دست [illegible]

نشستگاهی که سماع دست سراور [illegible] باشد [illegible]

[illegible]

بلبلان گلزار عشق قدم بر دار زده بهوش و سر گذاشتن چو مجمر عود

بلطف افتاده شیرین حرکات در مقام آهنگ از جا بر آمده دل

شیرین نغمات دلربای حسن صوت ناپدید افتیت قدم مقام عشاق

کرده مطربی آوازه حسن خورشید ابدا فروه نکشی بنگ [illegible] اوده

شیوه شده از شمع شعله آفتاب جمال در شبستان زلف بیات

چشم شوخ ابله از هجوم عروج غنچال منزه ریخته اضطراب غمزه بر فغان

آتش بیت جستا بعشق بر مژگان دلها در شعله بهوای برق عذار بجا کیا

کمان ابرو گرفته به گیسوی عنبر رنگ فتنه انگیز شبستان روز سحر

زلف مغول [illegible] از غمزه ایشان رسن دل بیاد چشمان سرمه پرست بر مژگان

سیه مست لب شیرین تبسم [illegible] خنده بر شکر تمام از دل تا ابرو

تفاوت یک موی [illegible] سیر [illegible] حسن اینجا همه [illegible] گل دل بر دو [illegible]

یک دو کاسه [illegible] شیرین [illegible] بیانی نغمه [illegible] معانی [illegible]

نغمه پرداز نوا از رشتن [illegible] افروز [illegible] نهای [illegible] مژگان ستان

نغمه پرداز جشید [illegible] مطرب [illegible] رگ عشاق [illegible] چون مطربان

سایه انگشت چو برگ گل نماید پوست بر دف ز آب نغمه چون رشته

نم کشیده هوای زر آتش رخساره دیده بمطرب آن چنان دل بسته

دارد که یکدم از لب او بر نیارد معنی چون زند در زلف خود چنگ

[illegible] جاوید از [illegible] تا [illegible] اجمالا [illegible] است

[illegible] زلفش تا بنگ [illegible] چون [illegible] طرب [illegible]

از نگاه [illegible] شب [illegible] از شده [illegible] انگیزی [illegible] زلفش [illegible]

آتش [illegible] حالی [illegible] بهره وا [illegible] افسون [illegible] را [illegible]

که ابیات [illegible] پوست [illegible] افکنده از دف [illegible] گرفت [illegible] ملبوس [illegible]

دور از این گلشن [illegible] سپرده [illegible] برگ [illegible] شوق [illegible]

عرض و طول [illegible] سوار از ابر از [illegible] اصول [illegible]

پیرا [illegible] بنگ [illegible] شده [illegible] ترنم [illegible] سوار [illegible] رنگ [illegible] شد [illegible]

غزل [illegible] کلم در عشق ان گل [illegible] شوقی که [illegible] بهار [illegible]

گلستان جلوه گاه آن نگار است [illegible] لطف [illegible]

بر یک شاخ تار [illegible] طرب [illegible] گرده [illegible]

[illegible] عشق [illegible] بردار [illegible] بهار [illegible]

سرود عشق [illegible] رنگ [illegible] نوای [illegible]

با صد نوا در پرده دل [illegible] استفسار [illegible]

بل طرب عشق که [illegible] شوق [illegible] است [illegible]

[illegible]

لب ... در دست ... با ... چمن با غنچه گلستان نکند

گل پیرهن بهار جشن ابر باران دیگر نمیداشت گرد موج گل شوخی خبر

... ست بعد طوفان دیگر سفینهٔ دریا چگونه از جوش

... این نکات گلستان خلیل کرم سرحد از طغیان سبزه

دلنشین سبزی کشتی و ملاح پرداخته از قرار گرفتن آتش

استادان چنانچه باید نشسته از فراوانی زلال سرچشمه روانی از

دست رفته عنو احسان آب در آتش نهاده استخوان سوختگی

رستاوران [illegible] دست و تازه آشنای فرهاد ... رفته

تا به ماهی نرفته کسی تا کجا رود رسیدن تا کنار ... رسیده کشتی تا

کجا رسد از این عجب که به رسالت ابر و باد سلامی باد نرسانده

دریا از موج در زیر دندان تا سفت مانده از رطوبت هوا آتش

نیستان الیاس خضر سرشت به سرسبزی ... و تازگی از خرمی فضای

بید خضر چشمه شادابی و شگفتگی گلهای رنگین سرخ و زرد

بر چیدن دکان لعل و گهر با ... دست بساط گسترده ... و برگهای سبز

سبزه هم سبز ... ز هر دو قبه و زره کف بهم داده چه بستن موج

کر ... ها در آید به رنگ قوس قزح بر آید و حباب که ... دیده

گشاید ... مغز سر در بن نماید سطح آتش به پروردن گل کف گشاده

بدخشان بالا از لعل آتشین قدم نهاده افتاده شعرتا در غوطه کاریگا

آب و تاب بگرد و نسیم صبا در شنا و دری رنگ بو خضری مد

شد الی بن چه بهار بهم آمیخته میدان و شکفتن یا [illegible]

نامیه بیکدیگر آویخته آب رنگ گل و گل رنگ آب داده

رطوبت داده و ریحان بمضمون خط و خط بمضمون ریحان

بیشتر افتاده از زمین تا آسمان طوفان تر و تازگی از شرق

تا بمغرب چار موجه رنگینی و شکفتگی ارم [illegible] عالم آب گم از زمین

ن [illegible] گل گردان یکی محیط از زمین کتر بظهور [illegible] لکها [illegible]

داد است آتش [illegible] از تمیز کرد در [illegible] سر گشته طوفانی

گل طلاطم خیز موج بال بلبل [illegible] کشتی نشینان مشغله تر در آب

جستان کشتی شده [illegible] عکس لاله [illegible] سرکشی افتاده [illegible]

ور دوام آتش [illegible] ناخدایان کف [illegible] گلستان [illegible] باد داد

در بین [illegible] دریا جنبان جوشش سرود است که [illegible] جنبش [illegible] سرود آ

ز صوت مطربان پیوسته گرداب نماید [illegible] رقص [illegible] آب

فت شده هر طرف از شاخ آهنگ گل [illegible] بلبلهای گل [illegible] زیر

زورق صدای نغمه تر زده موج طرب [illegible] گوشش [illegible]

طنبور [illegible] موج آب [illegible] هم چشم حباب [illegible]

لب

لب کشتی هم او از دف نی بستوق شد بادبان از بهر نوحی

ز رنگ آمیزی عکس پیاله شعله نیلوفر افلاک لاله چراغان زد

چنان نقشی بر آتش که فانوس خیالی شد چو آتش رطوبت را

ز آتش می در ایاغ است چراغ از شعله دایم تر دماغ است

بحمد الله که من هم تر زبانم ازین آب و هوا روشن بیانم

[illegible]

از رطوبت زمین سایه درختانش تا ...

زمین در آن دیار از بس شادابی دارد از رغبت زر گلهای الوانش قارون

بوته سان کیمیا گری بنفشه و ... پرواز مرغان نگاه کنند

طره بدست انداز دادهٔ هر سرو شماره صید دلهای آگاه چنین

... از دام گیسو گشاده بجوان ... اشک ابر طبقهای خنده

بخوان شکفتگی گل افزوده ... نقره کاری شبنم ... افشانده

غبار ... مجموعه سنبل ... نسیمی ... ریحانش نگذرد

... تا رنگی ... خط خوبان ... سیر دری کاسه جعفری

خاک بر آب و تاب طلای احمر و بعکس مغربی عیار ارغوان [illegible]

بساط رنگینی لعل تر از شرار رافت پی آتش گلهای [illegible]

معرض سوختن دار موسیقی دوانی چراغ لاله [illegible]

کرم افروختن صبح اگر از ریاض نسرین [illegible]

شب بر هم زنند در پای جوبار رشش رسایی خجلت زده کوتاهی

دست خود در سیر آب رشش روانی تر شده لغزیدن پای

از نهایت صفای آبش وقت تموج عکس از گم شدن محفوظ و از

غایت شیرینی زلالش طفل نگاه در غوطه خوردن محفوظ مرغول

ریزی آب رشش با تحاد مقام در اصول روانی نواخت بهم

در زمزمه خیزی جویبار رشش در بست و بلندی بحبابی کوک [illegible]

موسیقی فواره سرشار تر صدایی در رقاصان حباب [illegible]

نمای موج بجوشش ادای [illegible] نگاه از سیر این باغ طرب خیز جویبار

ساز کرده نغمه انگیز بهم [illegible] کرده سرشار زآب [illegible]

جوی منقار دل قمری زافغان شعله ساز است [illegible] صوت

طوق [illegible] از [illegible] [illegible]

خود آمیخت آنکه [illegible]

[illegible] است [illegible]

[illegible] معلوم نماید

ای نغمه [illegible]
خواننده با [illegible]
چون آواز [illegible]
[illegible]

نقش خود را نشسته چنان از رصد بالا دست نقش درست کند کز نشیمن

آتشش نهاده است نه بس تری بهر سویش گشته شیرین فلک آسمان سر و سرتا پا

در دیده مکلوو دق است در راه [illegible] خارپشتش نظر [illegible] دایم البقا است

زمین از مستی آتش خراب است [illegible] تا نشستن پایی کباب است [illegible]

از فواره ها دودش گشاده فلک را غوطه ها در آب داده بهوا آتش [illegible]

شقاق است بلبل نتواند دید در دود آتش گل [illegible] گلش از قفس [illegible]

[illegible] از عکس آتش بهار است

صفحه [illegible]

از طرح بنای آن نقشی نشسته که کارنامهٔ مانی [illegible]

[illegible] از پرتو فضای آن بهر روشنی پیوسته که آفتاب بدریوزه [illegible]

[illegible] و هر خشتی صد کس را دست بوسیده تا بجای کار [illegible] رسیده

و هیچ گشته [illegible] دیده [illegible] در آب [illegible] شیده [illegible] بایان افلاک

چون دست کمال [illegible] از هلال [illegible] کاری آن [illegible] اند که صبح از نور [illegible]

هر چند پخته برآمده خورشید را درین کار خام کار شمرده اند [illegible]

تا کمان ابروی طاق [illegible] کشیده [illegible] برآمده و آفتاب [illegible]

[illegible] بعالم دیگر [illegible] هفت اقلیم در تمام [illegible] یکباره [illegible]

دست بهم داده [illegible] جهت [illegible] یک جهت بودن [illegible] فضائلش [illegible] مشهور [illegible]

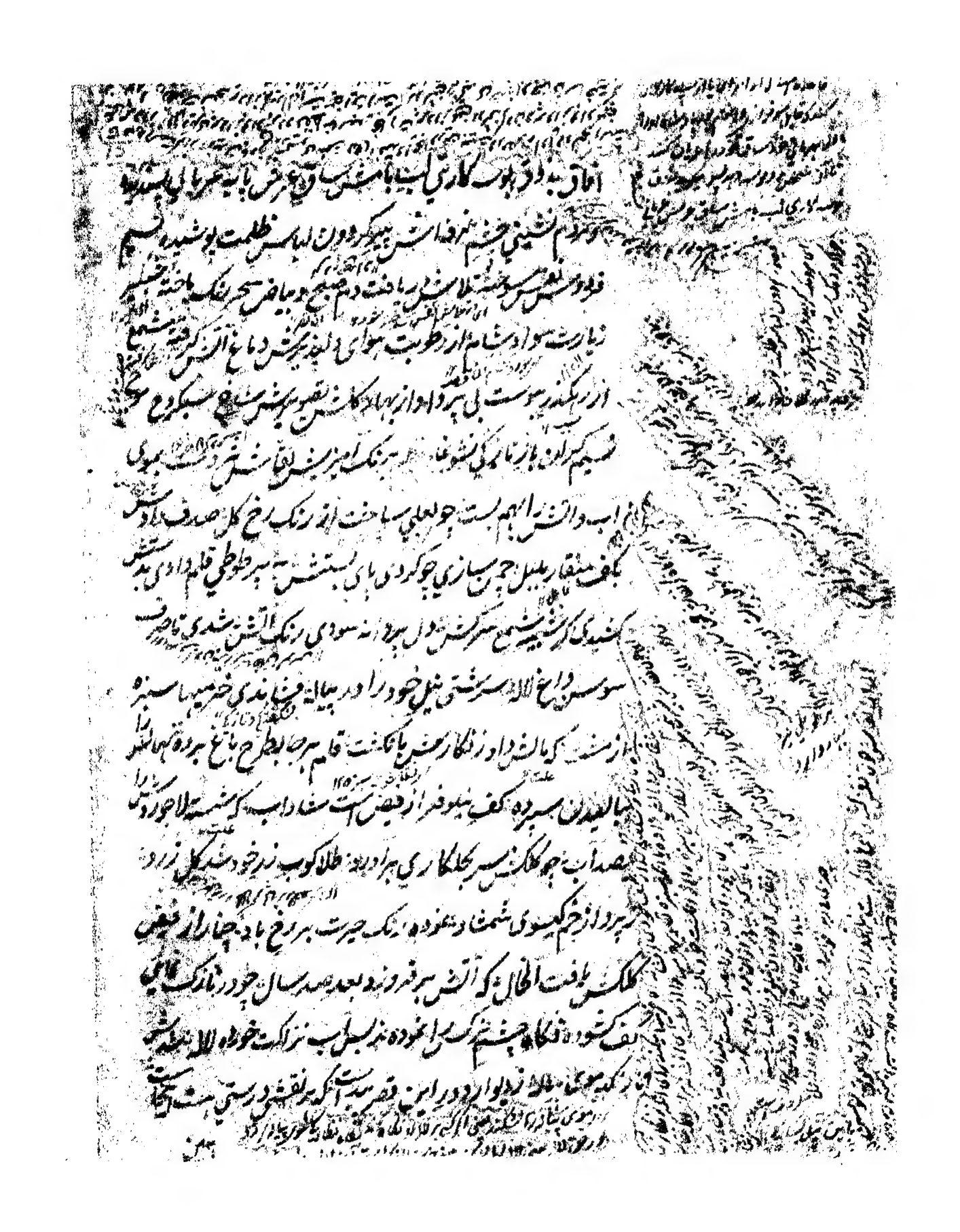

آفاق به دو بوته کاری لب با مشرق و مغرب با به غربال پیوسته

نمودم آتشین چشم سرفرازیش پیکر و درون لباس ظلمت پوشیده نسیم

فزود نقش سرمشق لالهٔ آتش بر یافت دم صبح بر مابقی سحر رنگ یافته چشم

زیارت سواد شام از رطوبت هوای البته نبش دماغ آتش گرفته شمع

از زمین که در پوست بلبل پرده آواز به باده کاشتی نقش سرمشق سبکروح

نسیم گیرا ز بادامه لبشگفتد رنگ آمیز نیش لیقهٔ آتش گرفت مهوی

آب و آتش را با هم بست چو لعلی ساخت از رنگ رخ گل صدف باد آتش

بکف منقار بلبل چمن سازی چو کرد پای بستنش سر طوطی قلم دادی به

شمع که از شیشه شمع سرکشش دل پروانه سودای رنگ آتش شدی تا صرف

سوسن و باغ لاله سرشتی نیل خود را در پیاله فشاندی خرمن سبزه

از مشک به مالش داد زنگار رشته تا کشت قلم سر چه بطرح باغ بر دو دو نهاد

یا الهندی سپرده کف بنفشه از فیض آب سفید آب که مشیته لاجورد شد

صدای چو کلک بسی بگلکاری برادر زر طلاکوب زر خود شد گل زرد

پرواز خم گیسوی شمشاد شانه رنگ حیرت بر رخ باد چنار از فیض

کلکش یافت الحال که آتش بر فروزد بعد صد سال چو در نارنگ نارگی

تف شود نگاه چشم کسی را نموده سنبل سر نزاکت خورده لاله به نشه

که موی ظلاله ز دیوار زود در این قصر است آنکه در نقش درستی هست

۱۹ B۱

همین است نقش ایجاد فردوس آیینی که باشد جلوه‌گاه خسرو دین شه

گیتی‌ستان جمشید ثانی به سرافرازی دو تاج کیانی جمع آورده ازل

شاه جهانش سخن‌سنج ... و آسمانش

شهنشاهی که در عهد ... حباب گوهر ... در گره

بسته و جهان‌پناهی که در بهارستان ... شاخ ... موج ...

رنگین ... آتش افسرده یاقوت ...

کشیده و ... سبزه ... ریشه

بحر عطایش ... کف ... دریا از صدف ... دست

بر زمین نهاده ... افروزی مطلع جاه است ... سنگ آتش آفتاب

چخماق هلال بر پهلو خورده ... سوزی ... بارگاه ...

دامن صبح ... انگشت افلاک ... پرده ...

کوه عدل ... سنگ ... سایه حمایتش ... افتاد

درخشان ... بمقتضای رعیت‌پروری به نسیم و صبا حکم

که یکی بی مشورت دهقان دست به گل زمین نکند و دیگری بی مصلحت

باغبان پای به گلشن ننهد ... رسانیده که ...

آب را فرموده تا خاک ... کرده ... لطف

... خرمن سوختگان ... خلقت ...

خاک در رکاب ...

... سوختگان ... خرمن ...

سازی که زینت صفتان روشناس نمود در حجاز سوی پناه ضمیر شه صفا

بدست فروشی انگشت نما در بازار لیرای منزلش پنجه خورشید

مشهور بدست اندازی ضیا بخشی صبح از نظر افتاده معنای حقیقت

درود و شب بیاد داده کباب بغیر شعفای امالکی سلطنت

عظمی از دیرا که رنگ سرود سرایزان لوناکون در هوای او صبح

خلافت کبری از نال در رنگ اصول طرازان بوقلمون انگیز بید

سازان صوت ونقش عراقیان را جزیه نغمات خود پیشمار

وبشوه پارچه خوانان کار عمل حجازیان را کرده فقرات خوش مشدد از

چون ساز هندی از شعب صوت مقام دلنشینی بحر اصول پذیرفته اب

رود جمله این ابیات بلند آوازه در وصفش بزبان سوج گفته

چو چشم مرد زیبا ازین ساز بباد داده تن صحرا ازین ساز

چو مندل پا نهد در بزم نغمه نیابد دف سر دعا ازین ساز کوچک

وضو بوده نال خوش صوت کشد دایم بزرگیها ازین ساز به تحریک

سنی میغوده دست رباب و عود دوا و ازین ساز بخوانم چون

سرود وصف چنگ کی حسن صوت شنید ازین ساز چرا ساز

شریک خویشی را طرب کل میکند تنها ازین ساز فراز گرچه

موسیقار نیچه ولیکن میشود پا ازین ساز زمانه خوانش قانون میکند دایم

کیبابد

که باید شنید خود آوا ازین ساز که ناخن نشود در بزم هندی چو تیزی
خورشید نیکا ازین ساز ببندد راگ خوانان کی شود تنبک که وقت
نقش شد رسوا ازین ساز نخواهد یکقلم طنبور در این بزم نشان باید اگر
ظفر ازین ساز [illegible] بزرگ و کوچک دربار صاحب قران از کثرت
[illegible] این اسباب [illegible] میدانند عرب و عجم سرکار [illegible]
از طالع نوا شناسش تصنیف موسیقی می نوازند [illegible] که بذوق دلکشی
کیفیاتش مطرب فلک دف آفتاب بر آتش شوق نگردانده و شبی
نباید که بشوق همدوشی چراغچیانش خادم گردون شمع ماه را لگن
[illegible] صبحی نباید که بشوق همدوشی باریافتگانش [illegible]
گردون عرق انجم از جبهه [illegible] را اگر [illegible]
رو سیاه در مقابل [illegible] می افتاد [illegible]
[illegible] گران می نمود در طلب [illegible]
دریا از موج انگشت بچشم گرفت [illegible] صبحی که بهر خیزد شب
همه روز است و شامی که [illegible] همه شب در روز از روز
اگر دیر کلاه اسلحه دلیران [illegible] خورشید را [illegible]
گشتند [illegible] هوای [illegible] آتش [illegible]
ماه را تاب [illegible] شمعی که در محفل وصف [illegible] روشنی [illegible]

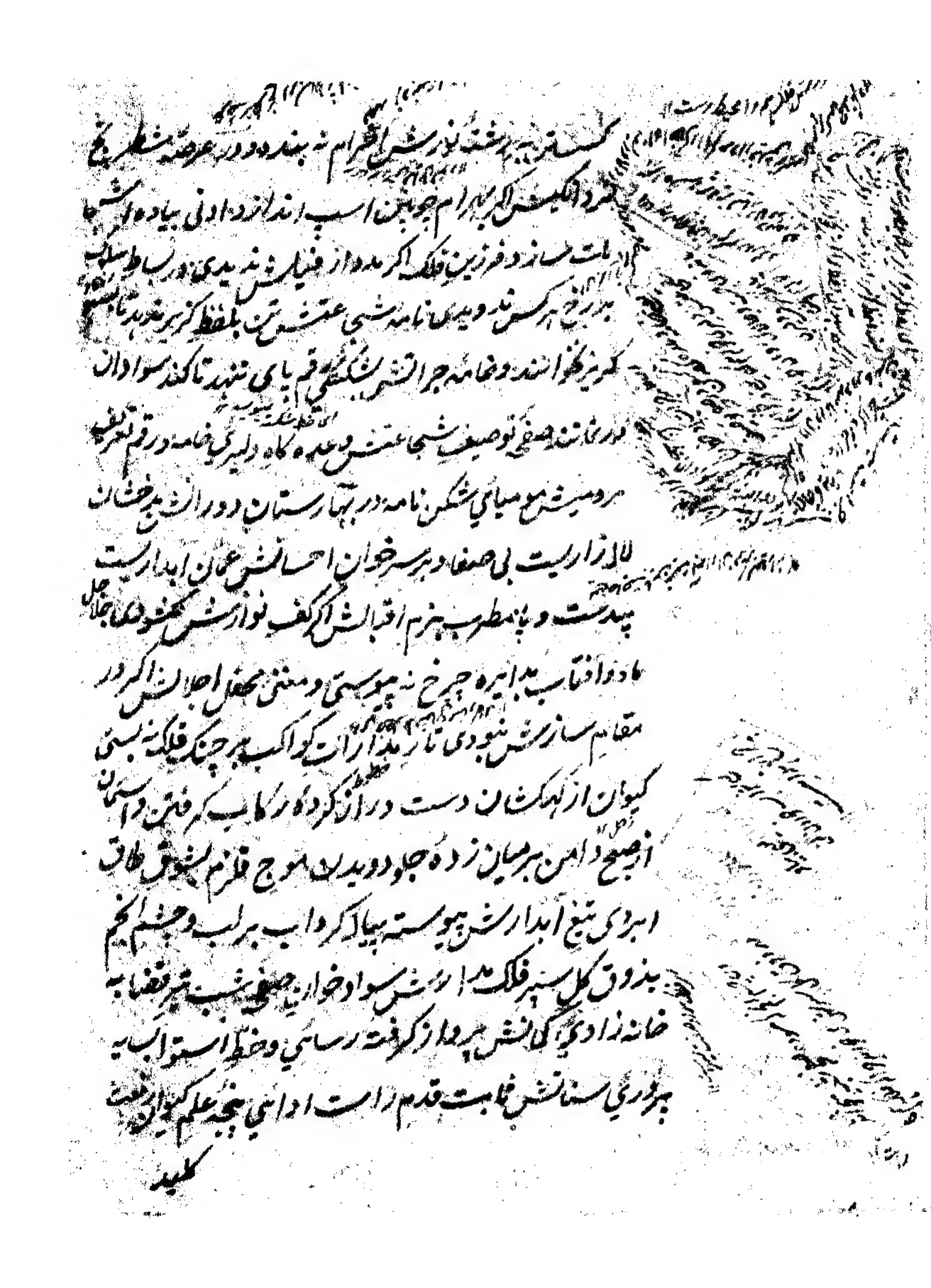

کسسته بر هشت نور شطرنج اکرام نه بند و در عرصه شطرنج

نبرد اگلیتش اگر بهرام چوبین اسب انداز دادنی پیاده و اش با

را مات سازد و فرزین فلک اگر مدد از فیلبانش نه بیند در بساط سلطنت

به یک رخ برکش نه دیده نامه شی عقیدتش بلفظ گهر نقد

گهر نگوانند و خامه جز القش شکستگی رقم پای ننهد تا کند سواد آن

نور بخاشند صفحه توصیف شجاعتش ... گاه دلیری خامه در رقم تعریف

هر دمیش تیغ میان شکن نامه در بهارستان دوران تیغ افشان

لاله زار است بی صفا و بر سر خوان احسانش عنان ابدار است

پیدا است و با مطرب بزم اقبالش اگر کف نوازش ... جلاجل

ماده آفتاب مدایره چرخ نه موسیقی و مغنی محفل اجلالش اگر در

مقام ساز رنشی نبود دمی تار مدارات کواکب بر چنگ فلک نه بستی

کیوان از آهنگ آن دست دراز کرده رکاب گرفتی و آسمان

از صبح دامن بر میان زده جلو دویدی موج قلزم شمشیر ...

ابروی تیغ ابدارش پیوسته پیدا کرداب بر لب و چشم انجم

بذوق گل سپر فلک مدارش سواد خوان صفحه شب ... به

خانه زادی کلکش پیدا از گرفته رسانی و ضبط اسطرلاب به

بهروری سنانش ثابت قدم راست ادائی بجه علم کیوان رفعت

کلید

کلید دست فتح و نصرت چتر شاهنشاهی خورشید قدر
انگشت نمای هواداری بود شمشیر فتح جهان تاب خونفشر
غلاف تیر از تیغ آفتاب لو البشر با سر انگشت چو خامه
زدا از ای کشوره فتح نامه ندارد و فیل سنگین از کسی باک
کوه تمکین به فرق افلاک زنیم او فلک از غرب تا شرق
بدست امیرزاده چرخی برق چو کرد این فیل رسود در ملک
هستی زند افلاک فال زبر دستی جهان عکسش بدریا
زد سیاهی که راه آب را گم کرد ماهی بفرمان سر دو شاه
قوی دل اگر بسته است دایم از جلاجل به تخت فیل شاه لشکر
انجم چو خورشید است بر چرخ چهارم ز دست بهمنش فیل
فلک سا به بینی خط کشد دایم زمین را گرفته شمع دست از تیغ
در مشت چراغی کرده روشن از هر انگشت بسبر شکیب
گلی باشد بدستش که میدارد ز بوی فتح مستش سمند عزم
چون جهید گاه تاخت در دون را نیله کاو آسمان باخت
نخیزد دایم حشیاد انش از خاک بتعظیم کبوتر بای افلاک
کی اینجا نشر طایر در حساب است که این صید شه ده و آفتاب است

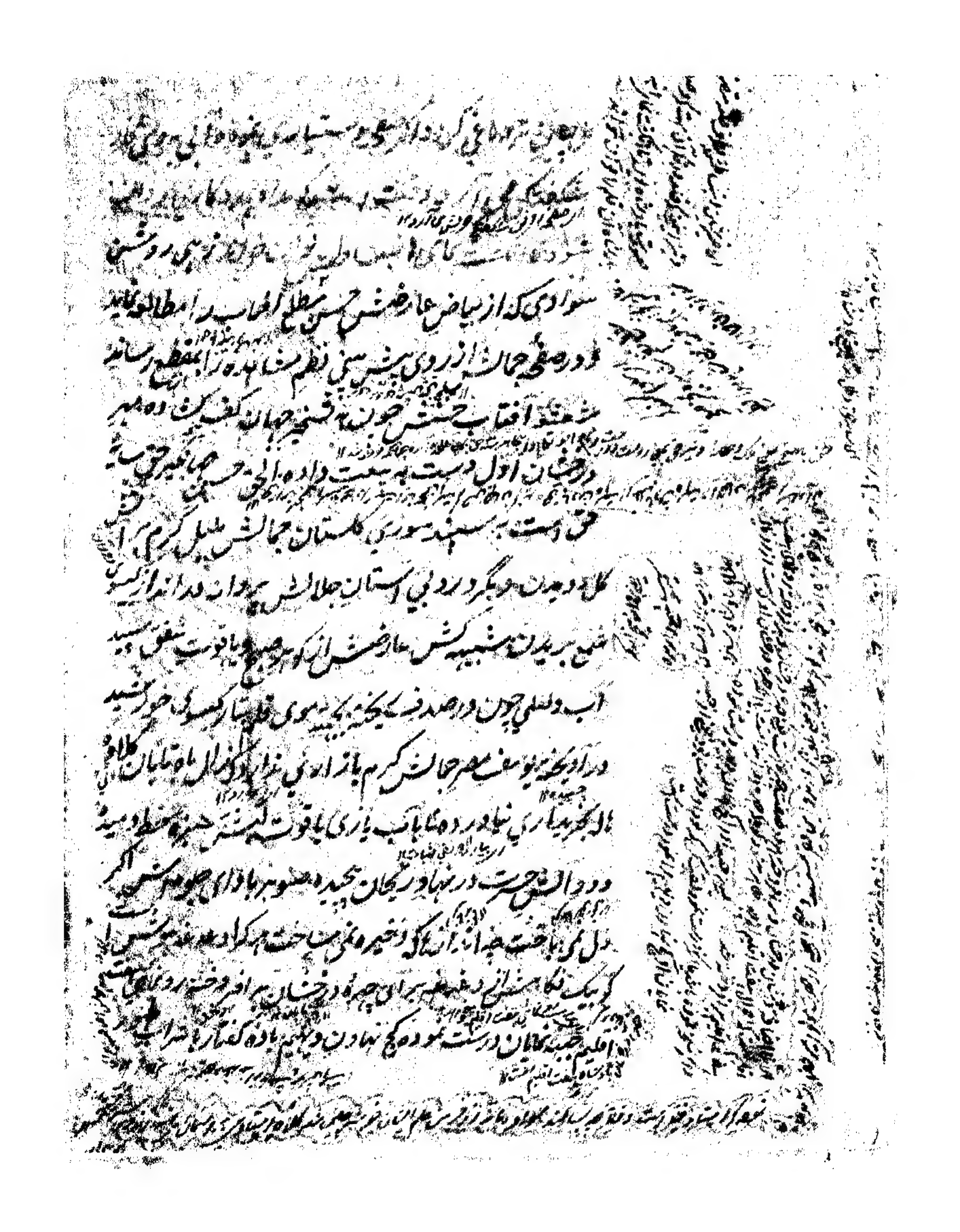

[illegible] بی روی [illegible]

[illegible]

[illegible] زمین روشن

سوادی که از بیاض عارضش حسن مطلع المطالب را مطالعه نماید

و در صفحه جمالش از روی بینش نظم مشاهده نماید زبان انقطاع رساند

شعر عکس آفتاب حسنش چون به قبضه جهان [illegible]

در خط [illegible] اول دست به بیعت داده [illegible] حسن [illegible]

خط [illegible] سوسن گلستان جمالش بلبل کرم [illegible]

گل [illegible] دیگر [illegible] بوستان جمالش [illegible]

شمع [illegible] رشک عارضش [illegible] یاقوت [illegible]

آب وصلی چون در صدف [illegible] خورشید

در [illegible] یوسف مصر جمالش [illegible] ماه تابان [illegible]

[illegible] یاقوت [illegible]

[illegible] ریحان [illegible]

[illegible]

[illegible]

اقلیم [illegible]

[illegible]

همتا به روشنی شمع رخ ضیا بخشد چراغ طور شمع یک سرو اندام ابروی دلبند

سرکش نهال و مه چشم فتنه [illegible] سرو چشم [illegible] غنچه دهن

چو غنچه رنگ سخن سرو قامت [illegible] قیامت [illegible] گل

زلالی سرو چمن بهار گلشن اختر زبان [illegible] دل [illegible] شیراز

سودای [illegible] چراغ مهر سرگردان [illegible] چنان شمع رخش

با [illegible] تاب است که فانوسش چراغ آفتاب [illegible] لبش

خمیازه خمارهای دل تاک نگاهش باده [illegible] افلاک [illegible] سبزی

نگاهش [illegible] جام است که باب شعر را [illegible] جام است خط سبز

که سر [illegible] چو ریحان روشناس لاله زار است

نهال قامتش سرمشق [illegible] سرو آزاد قدش

از سر [illegible] آن گل عبث داده دل قمری و بلبل

از [illegible] بلبل [illegible] قمری [illegible]

[illegible] دانشمندان کیمیا [illegible]

[illegible] استادی رسیده اند در بدایت

خارست بدست انصاف جلوه نشا کردی بگوش شنیده از نعم
بیرانغ ظفرش شبستان کتاب رنگ ربست روشنی و از تقندیش نور
ادراکش آتش طبع هنگامه گرم بساز فروتنی افتاب درخشنده
توضیحش قبل از صبح بیانات در اوج طلوع نمودن و ماه در ابهش
ابهامش بعد از شام سکوت در درجه غروب کردن بمطالعه
اشارات ابر دیش تحلیل قیمات بر مسند شفا دانی و بعد اکره
قانون نگاهش دیده بیانات نظر یافته قواعد خوانی از تصور
نطقش ارباب منطق را در سر باب تصدیقی حاصل شد اگر ازین
جهت معرفت نباشند و از تحمل بیانش اهل عربیت را
معانی جمع نگشته که بزبان فصیح در بلاغت وصفش نکوشند صرف
کردن زر دگوهر چون بصیغه مبالغه زبان گشوده صرفیان را بعد
نحو گفتار خود نموده از شگفتگی حاشیه بساط رشش رفته به تنگنای
متن بگشاده روی نشسته که شرح توان کرد بمقابله حکمت
علم دینی مصحح و به تطبیق ضوابط عرفیت قواعد شرعی منقح مبدا
بیانش از خبر باثبات مدعا خویش خبر در نفی غیر حق
دلیلش حق و در کلام خاص مقصودش مطلق فضیلت چرا
معرفت آرا شریعت پرور طریقت گستر بحار نشان حقیقت
ان

وان کثرت اشیاء وحدت نشان ندا بود علمش علم در دنیا

بیاهی بود شان نشان پادشاهی دل او معرفت را آفریده

شهنشاهی با این عرفان که دیده زاگاهی کند دعوی تاج بیان سخن

سطری بیرزاغ چو گردد دوتش در مصحف گل بهار آرد اسما در شان

بلبل بکند طفل نگاهش وقت تقریر به بسم الله سر و انداز تقریر

نظم فطرتش از یک جرعه لاله نماید رنگ شوق صد رساله پریشان گر بود

اوراق سنبل نگردد خاطرش جمع از تعداد سواد شش در بیاض

خود بسر نی نهراز لفظ و معنی آن رنگین جابی چو خواننده

دهد توضیح باب موج صد فصل بشرح متن حال بید مجنون کند رنگ

تکلم برادر گلگون او گوید نگاهش در سبیل شود دانای علم

در دفتر گل بیاموزد با این روانی زبان شمع را پروانه خوانی

[illegible]

صد اوان چهار سوی عبارت گستری نقود الفاظ را آنا بکه نجنس

نسبت شد نشان بیان نکته سنجی و جوهریان بازار مضمون شناس

لالی معانی را تا به رشته تمیز نکشد نام ارزش نبرند بکلیج کاری

سرانگشت دقتش مقفل سوال سخن دست او بر فتح سحر

یافته بسامی دریافت غلطش هم پستی فکر نقش ضمیر بلند

خیالان در پله سنجیدن و بستن مصراع زلف معین او در محفل ... فیش

معنی بیت ابرو میان طبع شوخش ... بیاض کردن خوبان کرفتهای

بکار کرده و فکر دقیقش از مصحف روی همان غلطهای صریح بر آورده

پیش از تأمل مضمون سطر پیچیده کاکل پی برده و قبل از دقایق مفهوم نکته

سربسته خال بر خورده از آن استادی داند که اشارت ابروی

هلال بالکیست و مطلع چشمک زدن آفتاب چه بیت مطلع خورشید را

که هر روز آفاق لب بلب میخوانند قابل بحث ندانند بیاض صبح را که

سر صفحه افلاک دست بدست میگردانند لایق مسوده نخوانند نحو را

که در علم سخن علم اول را تالی خود نشمرند کم وقتی ست که تعلیمات

سند از پیش سه فراز نکرد به میسر باشد که به لفظی که الشمس ... نسیم بیان

معوج بر نیارد و درشت و آب نتوان شمرده ... معنی کج شکسته

رقم را اطلاقی نمی نماید نام رنگینش نخوانند ... مضمون عبرت

تا لوطن در وقوع نیابد کمند فکر بخط انکورد ... در کارگاه ... خیال تا

باریک شدن درست ندهد ... کار صورت نه بندد ... نقش

در کوره بخته کومی سوخته طلای سخن در بوته ... است ...

بستر و سیره کاری نغز دخته عقد کلام در پایه ناتمامی ...

به نور تحقیقش چراغ فکر افروزند ... یافته تدقیقش ... نکو ... زند

در شته ...

در تعریف روشنی بیانش مصرع تند شعله زبان شمع زبانه کشید
در توصیف شگفتگی کلامش نکته تر شبنم بر طیب گل در آویخته
حلاوت میوه پیشش سر نخل گفتار شکسته ده جلوه نهال تکرار
تنگی دستگاه بلفظ مجمل سرمایه وسعت معنی مفصل تر دنازکی فصاحت
بهار چمن بلاغت تار رنانون گفتش رگ گل دلکشی ساز
لهجه اش بلبل لب او ساز و بهر رنگ سخن سید بصد نوا چنگ
سخن عشق ورزد سخن بتعمیر پرش صفحه دل اسود بتحریرش خامه آتش
بجان شود در رقم پرواز خطابه تحسین بر اورید اوازه از کلکش گل فشانند
شاخ قلم بدو التش شده است لا اعلم لیقه اسش تار رگ لعل
کشیده سیه بهار بیز کرده داخل نیاز آلوده بمداد شد چراغ گل
دوده بسکت خطش درستی طرز رقتش در سیاه مستی طرز ورق
از دحچه برادکات بلبل از بال خود کشد مسطر نظم سرایان تو
آهنگ که از صبح سیر رنگ گل هم چشمی بسوی عندلیبان فرستاده اند
و نشتر بر دار ان بلند آوازه که از نغمه تازه مرکب سنبل همکاری بجانب
طره دیوان روانه نموده اند در گلشن توصیفش آشنا زمزمه بیگانگی این
گار اند و در چمن تعریفش بیگانه ترنم آشنایی گفتار راقم حق
شعر اکه پایش در نظم سپرد اعتراف کوتاه فکری در از است

و بیان نقش در نظر منتها اقرار پست خیالی بلند آوازه چگونه درست
باین قانون زده پای از دایره مقام شناسان بیرون نهند
چون رمز مبدا این معنی خطوطیست در دعاست اول آنست که گریه
نوا رسانی اجابت به نغمه آن پرداخته ملایک را بدمکشی این
مضمون ساز ده تا به نسیم سواد آرائی تقدیر نسترن روز در شکفتنش
و سوسن شب در جلوه نمودن است نسرین صبح دولتش در
دمیدن و ریحان مشام عنبر آتش در رسیدن باد شمال تا نقد
بر صحن گلشن چو تو خسرو بهار عروس گیتی ز عکس عارض ش گلزار باد سر
برآرد چون به تیغ خصم در بستان رزم گلستان تیغ تقدیر گوشه
دستار باد در بهارستان بزم مشکین خزان بیگانه است ساحر
سرشار جمشیدی کیا چو گل پر باد ساقی صاف اعتقاد در هزار مینا
چرخ کر بسیهوشش جام عشرت کم دهد بسیار نبید مطربان تعشق
بی ملاحظ شکل بر دست چو ششکل های صدا در شاخ تارها باد
[illegible] چو است
نسخه رشک لوایح شده بمخاطبت تاج المدایح شده بنام [illegible] طغرا
[illegible]
زر اوراق زر رقمها نهند ش بالای سر
بسم الله الرحمن الرحیم

سر خوردی

دیگر نسخه رشک نسخه ترتیب [illegible] آمده
نسخه رقم [illegible] نقد [illegible] در اوراق زر
بالا سر [illegible] چنانچه خط طغرا را
[illegible]
[illegible] این نسخه [illegible]

چون قلم نگارش شاهی صفحه ایست که تا چهار ارکان گلشن را
سحاب سرفراز گردانیده و رنگینی رقم بهار اثر حمد جهان پناه
کرخت نشینان چمن را انگشت خضری دست تصرف رسانیده بموجب
فرمانش و حشمش و طراز خضرا بر ورنگ و زینت داره و بمقتضای حکم
جن و انس از معموره تربیت وظیفه خوار در دفتر خانه پرورش عالم ایجاد
اندازه قدر محاسبان ورود اقلیم کده ملکوتش ملک حدوث نمونه
کار متصدیان قضا و قضای لامکانی بارگاه شهنشه بحر و بر نیاز پیمایش
زده بر بام وحدت کوس شاهی مطیع اوست از مه تا ماهی گردید
باغ آفرینش خضر خان اندازش تشریف بینش نشان است تا از
ستان این باغ بفرمان ست تا فرمان این باغ چراغ لاله بر
دلیل است پر پروانه بال جبرئیل است بنام نامیش ... مبلبل
خطابت میکند بر منبر گل ... وصفش قمری را ذوقی نداده گرد
پر رای طوطی ... بر هر ورق بیضای راز است از ان طوطی منقار
دراز است ... طاوس را چتر زرافشان که خواهد تاج رعنا
زمرغان ندارد گوی باغ از باغبانان غم شده تا علم شب گردی
بشبنم بهارستان لطفش بخزان ست ... سبزه
بآسمان ... بود رایج در اقلیم قضایی بنام او زیر فرمان روانی

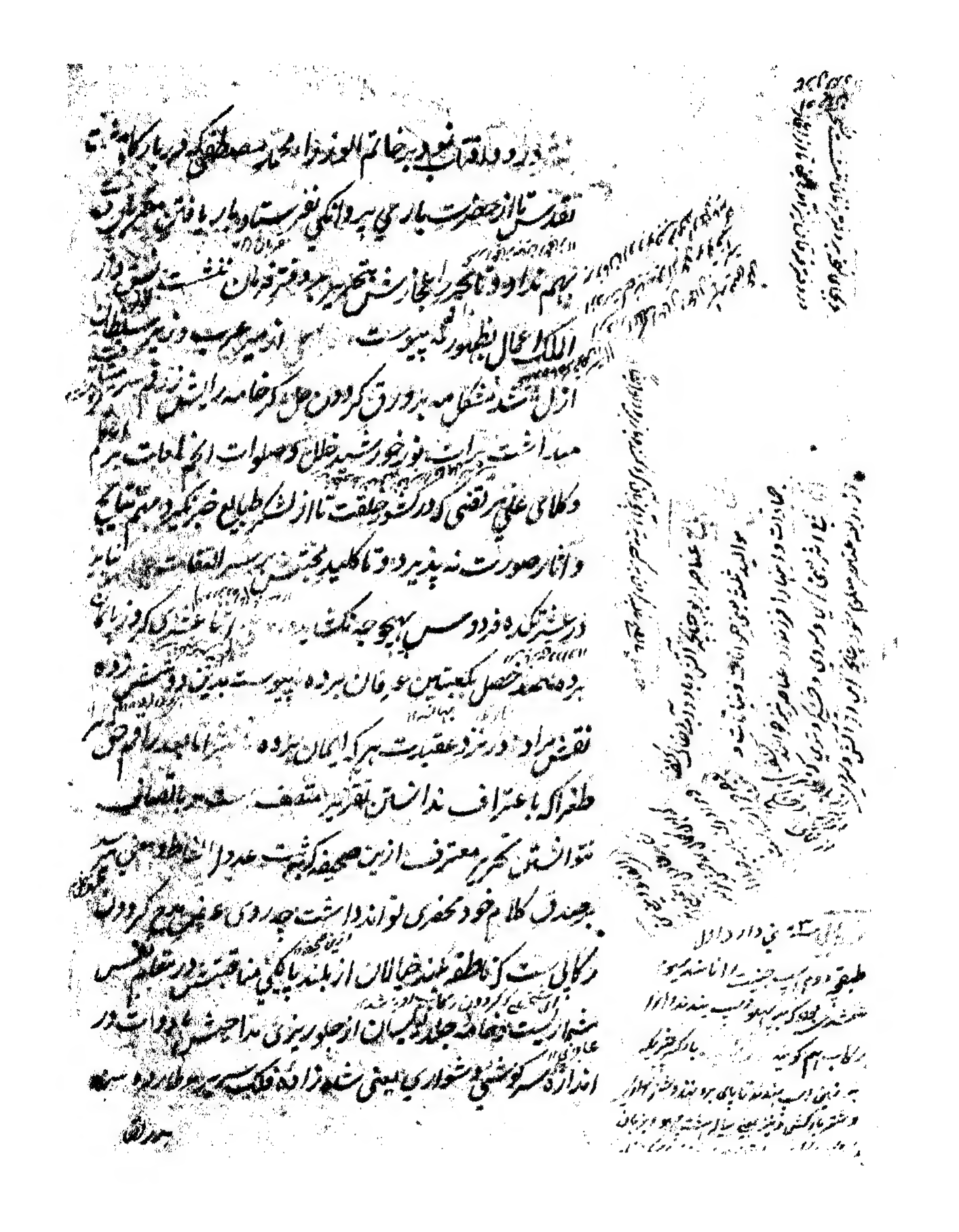

درود و تحیات نعت بخاتم النبوة محمد مصطفی که دربارگاه

تقدس تا از حضرت باری بی پروانگی نفرستاد و بار یافتی

بهم نداد و تا بحر بی کنارش تحیر بی و غفر غفران ننشست

الملک المتعال بظهور نه پیوست ... عرب و زیب سلطان

ازل نا شد مشکل مه بر ورق گردون حل که خامه را بشق القمر

نمی داشت ... نور خورشید جلال و صلوات انجم لمعات بر

وکلای علی مرتضی که در کشور خلقت تا از لشکر طبایع خیر ...

و آثار صورت نپذیرد و تا کلید بخشش سر التقاء ...

در گشاید فردوس بهیچ چه نگشود ...

بر دم صدق فصل بکعبتین عرفان برده پیوسته ...

نقش مراد در نرد عقیدت هر که ایمان برده ...

طغرای اعتراف نداشتن التقریر منقف ...

نتوانستی تحریر معترف ازین صحیفه که ثبت عدد الفاظ ...

بصدق کلام خود مخبری تواند داشت چه دوری ...

زکانیست که ناطقه بلند خیالان از بلند پایگی مناقبش در مقام ...

شنیدنیست و خامه جلد لکیان از جلوریزی مداحیش ...

اندازه سرگوشی شعاری یعنی شده زاده فلک ...

بدر لقا و ریا خیطا ایران رایت و دوران حمایت برق حسام
زهره نیام هلال کمان شهاب سنان بهرام غضب ناهید
طرب مشتری مهر آفتاب چهر سهیل نگین قطب تمکین قضا
قدرت قدر صولت [illegible] دارای عدالت گستر که سلطنت از
بخشش حاجت روای و زینت اورنگ آسمان در کشتی حمایتش
از موج باک نیست گریده حباب نشود صرف بادبان از بهر ساز
عشرت اوی [illegible] تا دایره فلکی را بتار دوران بر بسته [illegible] اگر
[illegible] گل مراد نگیرد صبا ز بلبل تصویر ترجمان تا [illegible] دست
[illegible] بهر دفع [illegible] گرزش [illegible] سنگ باد و سر گران کوه
مخالفش بطرف [illegible] عافیت نغز فغان شنیده ز [illegible]
تعریف شوق دیدن رخساره [illegible] چسپیده [illegible] خانه کمان
تا [illegible] حلقه حلقه [illegible] رخش با انتقام [illegible] کرده میل سرکشی از طبع آهوان
[illegible] مهلت اگر پای آب بسنگ آید چاک [illegible] ز تجبیر خانه
موج فرستد [illegible] بمحافظت اگر سر حباب شکسته شود نسیم را
[illegible] گرداب کند از حق شناسی در ناخن گرفتن آفتاب فلک را
[illegible] داد رسی [illegible] هلال بدر را از
[illegible] ساز و بر ماست دولتش [illegible]

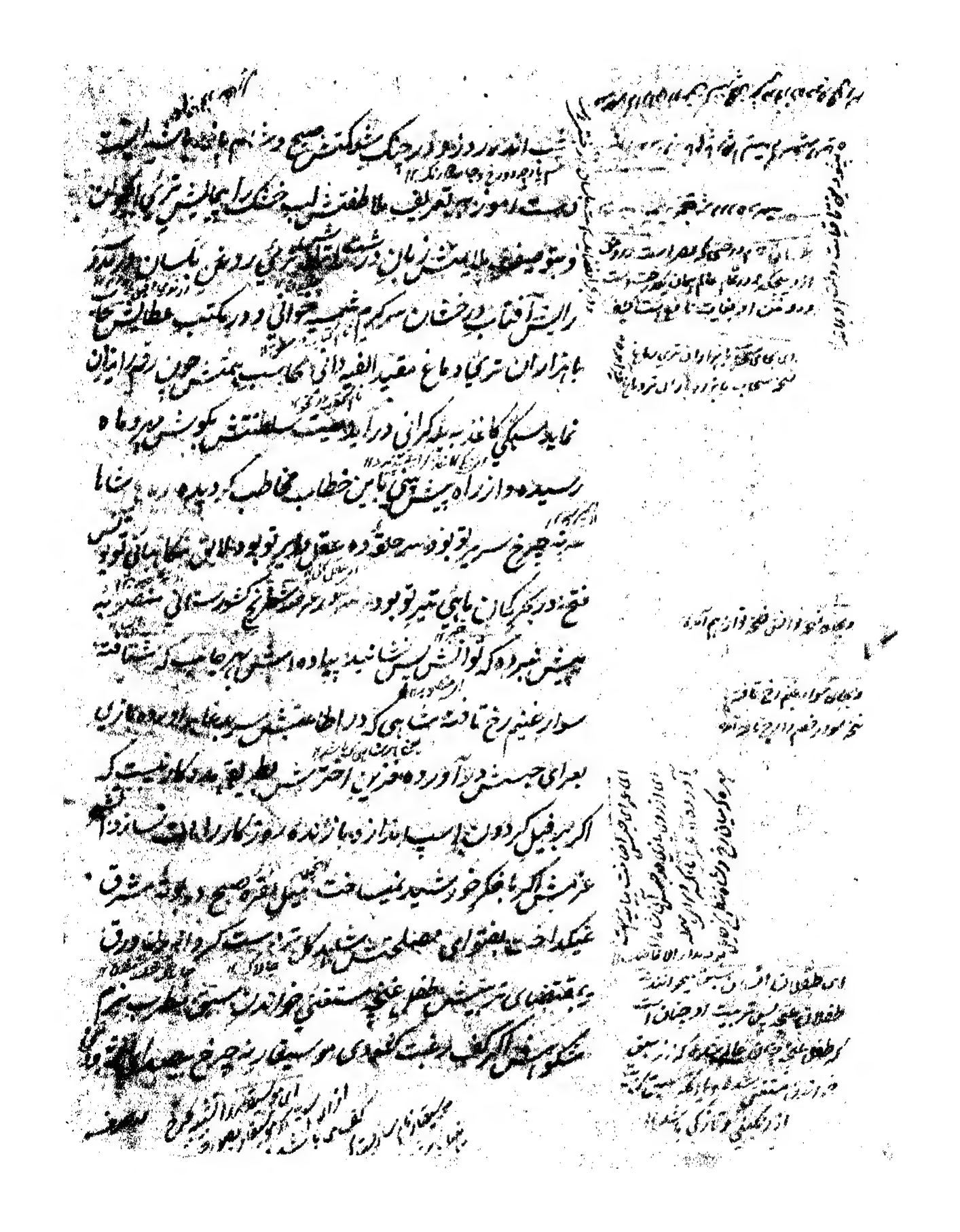

شب اندود روز در چنگ شکستش صبح و در نیم [illegible] خورشید [illegible]

[illegible] آموز به تعریف ملاطفت لب خشک را [illegible]

و در توصیف ملایمت سخن زبان [illegible] در دهن [illegible]

را آتش آفتاب درخشان سر گرم [illegible] و در مکتب عطالتش [illegible]

با هزاران ترکیا داغ معقد الفیه دانی [illegible] همتش چون رقم ایران

نماید سکگی [illegible] کرانی در آید [illegible] سلطنتش [illegible] ماه

رسیده و از راه پیش [illegible] با این خطاب مخاطب گردیده [illegible]

[illegible] چرخ سر پر تو بوده [illegible] پایه تو بود [illegible]

فتح و در [illegible] ماهی تیر تو بود [illegible] کشورستانی [illegible]

پیش [illegible] که تو آتش [illegible] پیاده [illegible] جانب [illegible]

سوار عنبر رخ تافته [illegible] که در [illegible]

بعد از [illegible] آورده [illegible] اختر [illegible]

اگر [illegible] فیل گردون اسپ [illegible] زنده [illegible] کار را [illegible]

[illegible] با جگر خورشید [illegible] صبح [illegible] مشرق

[illegible] مصلحت [illegible] ورق

[illegible] مستغنی [illegible]

[illegible] موسیقار [illegible]

[illegible]

[illegible] لطف [illegible]

[illegible] از [illegible]

[illegible]

در صفت کردن نرد گوید [illegible] دلیل افتاده که چشم عثمان [illegible]

و دل کمان [illegible] نرد [illegible] خود را [illegible]

[illegible] این مضمون [illegible] از دولت نرد شاه

فرخنده [illegible] عزیز و آبرو یافت گهر در پله میزان چو [illegible]

گوی خورشید [illegible] از افق [illegible] از آشنای نسیم [illegible]

موج آب گهر [illegible] و از رهنمای [illegible] نقش [illegible]

در آستین [illegible] طالعش [illegible] تخته امکان دست داده

نقش [illegible] کعبتین دو عالم یک جهت افتاده [illegible]

از [illegible] در [illegible] جام [illegible] از تنور [illegible]

در چمن [illegible] سبزه است خود [illegible] و در گلشن [illegible]

الماس [illegible] است بی بوی [illegible] عشق [illegible]

در مقام [illegible] سوار در

[illegible] خواهی سالار حکمت اگر دست [illegible]

[illegible] هلال [illegible] پنجه [illegible]

[illegible] داستین [illegible]

[illegible] صبح [illegible] فتح را [illegible] شنیده این

[illegible] از [illegible] غیب شنیده [illegible] بر دو [illegible]

کند است. دندان اجل بر سنانش [illegible] کند است شمشیرش را

زنبور گر زند غلاف چوبینش ز چوب نرم الماس تند است

شرار اگر دیده‌بانی تیغش را بشکنی پست [illegible] را خاکستر

در نیابن بگرشتش با سپهر کواکب را شاخ و برگ سبز است

در بهار حشمتش نیلوفر افلاک را [illegible] بالای یک [illegible] دریا یکی که

نسیم الطاف غنچه و [illegible] اد امم [illegible] جاهش [illegible] کف

دریا خجالت [illegible] از موج بیت [illegible] دندان [illegible] کرده درم

کامرانی از بسیاری [illegible] نشاط [illegible] از [illegible] خیمه [illegible]

از بار غم نشان [illegible] و ترکیب [illegible] دیگری از عقیده دل خبر کنند

در کوب [illegible] جاهش اگر کف صنعت گشاید [illegible]

طاق خورشید اورنگ [illegible] صفه [illegible]

در رقم توصیف [illegible] سپهر از [illegible]

د عفد [illegible] او دارد [illegible] حضور جبار [illegible] اگر

تیر اقبال تو [illegible] خورشید [illegible] سپهر [illegible] است

[illegible] جنت [illegible] است

سپاهش اگر قصد شبیخون اعدا [illegible]

افراشت [illegible] گرداب [illegible]

ازرق

ترک کمان چون ابروی او در عهد ایام سلطنتش بهرا
تیر کجی ... نمی‌دهد و کمان جز راستی بسر نشود از امنیت
دوران آفتاب تیغ خونریزی شفق در غلاف و از اهلیت
آسمان بدر را در ترکش کاری هلال سینه صاف هندوی
زلف بتان از بیم شانه ... تاب دزدی ایمان و ترک
چشم خوبان از ترس ... نظر ... تا رگ ... جان ...
مخالفان پاره پاره از تیغ ... امید معاندان بدر ...
ناخن مور در دیده ... سر زانوی قدرتش کمان حلقه افلاک
چار ... بضرب ... صولتش اضداد عناصر در آغوش هم
در ... گاهی که دست به تیراندازی گشوده لب سوفار ...
سباعی ... گوشش ... تپانچه ... زدی ...
از زور ... بازوی کمان ... خانه خویش
... چشمی ... است چون تو ابروی کمان در شاه راه ...
تا ... بمیدان می‌آید نقش قدم ... خانه جاده سر ...
و در کارگاه تدبیرش ... آتش شمع ...
پروانه ... از شعله انگشت ... خود نمی‌نهاد در
... چشمش نهنگ ... ماهی و در ... فعتش ...

[illegible]

آسمان جای صدف دستی بیند دریا دری [illegible] نمود [illegible]

حوصلات بند [illegible] و دستار [illegible] عزت [illegible] فغفور [illegible]

پیمانه قسمت کامت چشم سور کلاه عزتش [illegible] پیرایش نخل فطرت

برگ افلاک نموده آرایش نهال خلقت آینه سکندر [illegible] افتاده [illegible]

بیش [illegible] و نگین سلیمان زیر دست خاتم بالانشینی سایه چتر [illegible]

چاه سپر افکنات داشتن و [illegible] علم معروف پنجه بر روی ماه زدن [illegible]

گردون [illegible] دزدیده [illegible] ابلق ایام [illegible] خراشیده [illegible]

گرفته باج دارایی [illegible] سر [illegible] موم [illegible]

کامد [illegible] الملک خلقت مبارک باد [illegible] گفت [illegible]

نوروز [illegible] عید قربان [illegible]

از افریده خطا بخشی [illegible] تیغ او چرخ

ستمکار [illegible] زنهار کف [illegible]

حبابش حقه گوهر نماید قضا [illegible] فلک [illegible]

خدا [illegible] دولت [illegible] فطرت او [illegible]

مهر گردون در بارگاه خلقت [illegible] جوانی [illegible]

زان دنیا [illegible] دولت [illegible]

عالمش بهار تازه در فصل عزای خزانی و [illegible] آب و تاب

خیالش دوران از قلم هلال کرم نورافشانی قامتش از نخل [illegible]

[illegible] را به نظر در نیارد نیر اکبر [illegible] بنیاد از نسیم خرامش

اگر بجنبد کند بوی گل را اسیر با خود شمیم ریحان کوکب خطش

چون به فضای [illegible] سیاهی داخته خورد ایشرا در دوات شقایق

انداخته گل صد برگ اگر شکفتگی رخسارش میدید در خنده

روی اینقدر مایه برخود نمی چید سراب عشقش در چشم اینجا

خورده تشنه لبی حباب اسش بصدای داودی پی برده مرغ انگاری

که در هوای حسن نال نماید از پرافشانی صد کمند طرح

در باغ لطافتش سیماب از تبسم نجست در پای سنگ [illegible]

میزان شمیم گل در بزم کوچک دلی اندازه مسند برگ سنبل

[illegible] نازکی رخسار چکیده کی خوردی بهار را ابروی [illegible] شرار کشش

فرو رفته است [illegible] نگاه کیمیا تاثیر طلای آفتاب را اکسیر تبسم

روح افزا سپرده شیرینی ادا [illegible] ملاحت خانه زادان [illegible]

[illegible] گذشت از زبان است بنشر تا [illegible] شمعی با قند کرده شکر را

نیشکر در بند کرده [illegible] رخسارش از نازکی بالین برگ لاله [illegible]

آفتابی چهره با هلال ابرو [illegible] ساخته شب [illegible] بنور حسن [illegible]

نگاهش در بهارستان رخسار نبود نگاهی تیغ دودی تند رفتار

بنرگس در چمن برخورد با پیش عصا در کف زبان شد از قفا پیش

غلامی کرده ماه و آفتابش از آن شد صاحب عالم خطابش

بنا شد چون بدین شکل و شمایل تمام اجزا نبود انسان کامل

[illegible]

[illegible] طرفه رسمی

طبعش موی میانی شکستگی سخن در رطب دهان موصوف شدی [illegible]

کندی گفتن در قبضه تیغ زبان از چرب و نرمی تقریرش [illegible]

شنیدن در روغن [illegible] تر و تازگی تحریرش قحط خشکی در زمان

سخن را [illegible] در مطول بر کوچه [illegible] سوز [illegible] تکلمش

در مختصر از طلای خورده گل متن شمسیه شگفتگی تعلیم میکند که منزله

شرح نداشته و حاشیه قدیم را بتازگی درس میگوید که نام جدید

بخوانند در حکمة العین بابت راست ابرو بیان قواعد نموده و در

شفا بقانون دلخواه زبان مقاصد گشوده بدستیاری دایره

مجلسش علم اصول دین میسر و بمواد ارسی با این محکمش [illegible]

عالم بالا در نظر از روشنی بیان مجموعه اقوال الشرح تجرید رقم

نکشیده و از قاضی ایمان جریده اعمالش [illegible] شیراز [illegible]

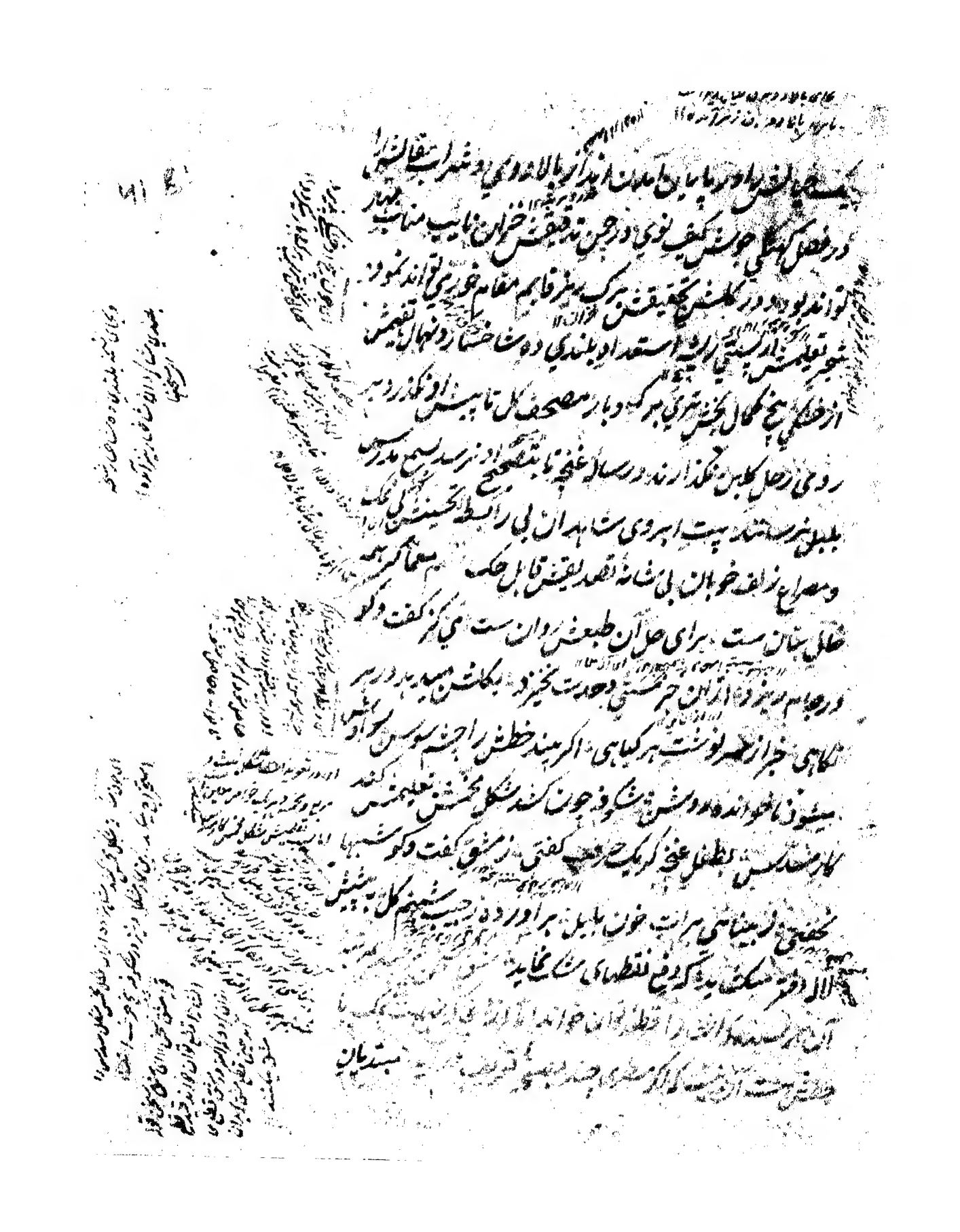

پیش مصحف لطفش اوراق بیان معنا نماید از بالا اندرونی بر شعر است تقاضای

در فصل بهاری چون کشف نوی در چمن نقش حرفش نایب مناب بهار

توانند بود و در گلشن تحقیقش هر برگ سبز قایم مقام غنچه توانند نمود

شجر تعلیمش از بستگی ریشه استعداد بلندی ده شاخسار نهال تفهیم

از خشکی هیچ کمال بخش تری بهر که وبار مصحف گل تا پیش او نگذارد رو به

رو چون رحل گلبن نگذارند در رساله غنچه تا تصحیح او نرسد صبح مدرس

بلبل نپرسند بیت ابروی شاهدان لب را بسط تحسینش کی حک

و مصراع زلف خوبان بی شانه تصدیقش قابل حک معما گر به

حل بسان ست برای حل آن طبعش روان ست می گو گفت دگر

در جام [illegible] از آن جر [illegible] وحدت بخیزد به کاسش [illegible]

نگاهی جز از حیرت نوشته هر کتابی اگر بیند خطش را چشم سوسن [illegible]

مینوز ناخوانده روشن شود چون کشد شکل تحسینش [illegible]

کار مشکل [illegible] طفل غنچه گر یک حرف [illegible] گفتی ز شوق گفت دگر [illegible]

[illegible] شبنم گل به پیش

تحقیق [illegible] بینایی [illegible] خوب [illegible] برآورده [illegible]

[illegible] که رفع نقطهای [illegible] نماید

[illegible]

[illegible]

قلم مشق خود نساخته بر لوح زبان ندارد و مشقیا [illegible] نقش

نداشته در جرده ان حافظ نگذارند بالا میر علی اگر خط شکسته اش

ببیند از درست نویسی یکقلم دست میکشید طفل خامه اش در

مرکتخانه قلم [illegible] پس ورزده خط نامه اش با نصف خطاطان

بر الف سخن کرده ببالا نشینی بر کاغذ مشق انگشت نما و به

تقدیم کرسی نشینی شاخ سنبل سلسله خط تمام اجزا مداد دستش از دود [illegible]

خال للادا است و کاغذش از کارخانه نقره کوبی [illegible]

قلمش دست [illegible] بیرون نگذاشته تا انامل از دو طرف حد

نکرده بلکه [illegible] بر نداشته در جا سوی شکسته کرسی [illegible]

طرز از بس خمیده موی میانی اصلاح جای [illegible]

خطش مرتبه الیست که هر جا سیاهی [illegible] سپید شود حرفها بالا

نشین کرسی خوشش [illegible] و نقطهای گر بسته [illegible]

حسرت [illegible] زلف جذبات الف کشیده و از رشک چشم شاخ غزالان

بر خود پیچیده چشمها [illegible] که انگشت اعتراض نتوان نهاد

و دامن [illegible] نیفتاده که دست تصرف نتوان کشاد [illegible]

کاف طره [illegible] خط یکدیگر را داده [illegible] نون ابروی [illegible] هلال [illegible]

افتاده [illegible] روشنی خط بدرجه که اگر بر ورق آفتاب [illegible] خط شعاعی

در پیش

در چنین این تاریکی نماید اگر بر کاغذ سفید نوشته شود ابلق روز سبز گشته

باغی آنها که سیر گلستان خطش کردند صد فصل بهار را تماشا کردند

اوراق چمن با خط او داشت سبزی آنکه در رنگ سبز نوشت گلها کردند

باغی شاخ قلمش که بهاری دارد هر دم ز غم بنفشه زاری دارد

طاوس دوات بهر کلک خطش از خامه همیشه خار خاری دارد

خطش بنمک بچو خط رخ زرکی بتان وز پیچش حرفش چون موی بتان

در شیوه اند از و ادا هر سطرش انگشت نما گشته چو ابروی بتان

هر جا قلمش پای نهد خوب برد خط از پی او هر رنگ محبوب برد

پیوسته بهر قلمش نامه شوق بی سعی کبوتر بر مطلوب رود

[illegible]

جائی که به طرب بزم او می افتد

گردون همیان رنگ بدی افتد تا دامن حشر گرد و طفل نگاه بر

همانا زو می و جام و سبو می افتد هر جانب گلشن نگاشن بهر

شگفتگی سرسر هم ریخته هر طرف چمن چمن سبز خرمی بهم آمیخته

شیشه‌ها شادی از میکده فیض صبوحی لبریز و رطلهای گرانی تراوش

بهره بر باده منصوری سبک خیز و در کار پای خم رفتن سر کدو را

مغز خود رائی دور شغل پی از پیمانه گرفتن دست سبو را

سرکه گیرائی از غایت امانت دارائی مهر دهن قرابه قائم و از

نهایت خون گرمی رگ گردن صراحی ملایم الطف حتی دختر رز

چشم قدح سرشار دیدن و بصدای شکست توبه گوشش مینا

مالامال شنیدن لب ساغر در انداز از مالیش تندی شراب

در زبان یاب نشه گرم نمکین چشش لذت کباب نقل باده شادمانی

خالهای جوهرش و ظرف مایده کامرانی طبقهای نور بهجوم کرشمه

خوبان راه زهد بسته و بتکلیف عشوه چنان نقش رندی نشسته

بط شراب مدام افتاده بساط عشرت و تدرو ابریق قفس

درآمده پنجه رغبت ... در بزم کهکشان فرش ... و اطلس گل

افروخته شمع لاله از آتش می استاده هزار سرو و ... خواهش

ساقی شده طفل غنچه مطرب بلبل ... ساقی بیم ... سرامی

انگور ... مطرب ... را ... حبابی ... هر کاسه چو بین گدایان

در پیش گرد دست نی صدای طنبور ... فس قیان خورشید

لقا ... نقل و می و مطربان نه ... صدا شب ...

نوازش حکمت گل باد و دامن ساز آتش جلوه نغمه رقاص افروخته
در پیش سوزن مضراب تار و پود پرده بر یکدیگر دوخته از
شادابی نغمه موج رطوبت در اندازه باوج رسیدن و از
سیرابی زخمه چوب ساز در مقام سبز گردیدن بدل ربایی سرود
هندی اهل عراق در سلک عشاق و بجویایی ترانه خسروی یا
عبدالقادر سرگشته آفاق قوالان چون نیهای موسیقار
پهلوی هم استاده در بیت و بلندی سرود بیکدیگر نواخته
رفتاده ها و از نیستی و هم نشاط را مستقیم و با ندا از رسیدن
طایر غم دست بر هم میزنند بمقام نغمه نزدیک شده از اشک
سرود به پنجه اصول آشنا تر از موج بر رود نغمه‌های نمک
تمام اجزای نازک ادای صدای راگ و رنگ زیر و بم
روح افزای دف در دایره اهل ساز از جلاجل گوش نواز
طنبوره بحکایت نغمه رنگ بسته شب و روز کاسه طربی در دست
کمانچه بنیک تیر راست ادا شکار افکن هزار طایر صدا خشکی
استخوان سینه عود مغز دهد تری نغمه داود به بربط را سر انگشتان
غنایی ساختن نشان همیکی سرود بپرداختن با آتش افروزی یا
فغان رباب گوش رباب بیهوشی کباب فواره تر صدا یا

که نیستی تار و دراز مضراب [illegible]

[illegible]

نی کوک آبشار مینای می چنگ را وجد با مطرب نشستن [illegible]

شانه کردن بزرگ و کوچک صف موسیقار لشکر شکن غم روز [illegible]

زخمهای رگ تار قانون از مقام ترنم شفا بیرون بلبلان را

لب به بزم خوانی گشودن بر فرد صدا افشانی غبار نمودن [illegible]

چهارتار نواخت سرغوله ریزی جویبار ارغنون از جوشش [illegible]

لب ریز چندین هزار نغمه تار چنبر را در هر مقام تر صدای موج [illegible]

با دوام کوشش که بصدای غلغل مندل علاج پذیر تر از دردسر [illegible]

تال کف تا سقف بهم میساید که ساز نشاط ازین پیشتر می باید

صدای مطربان با نغمه ساز درین بزم طرب گردیده و بسیار [illegible]

افتاده هر سو شوخ و شنگی بکار دلربایی تیز چنگی همه رنگین دامان از

صوت نی چو مینا از سر و قلقل نی اصول شاهدان رقص [illegible]

دصد دل میربایند در یک انداز ز دست افشان رقاص دلکش

رسیده از چراغ صبر آتش ز بیهوشی گذارد ساقی [illegible] دست

قدح را هر دم از دست [illegible] نغمه در هر سو پرواز [illegible]

از شاخ آواز زبان تا آسمان [illegible] رنگ است خوشی را

مقام جلوه تنگ است اصول نغمه و رقص و پیاله شده [illegible] چون

برگ لاله موج [illegible] آراسته [illegible]

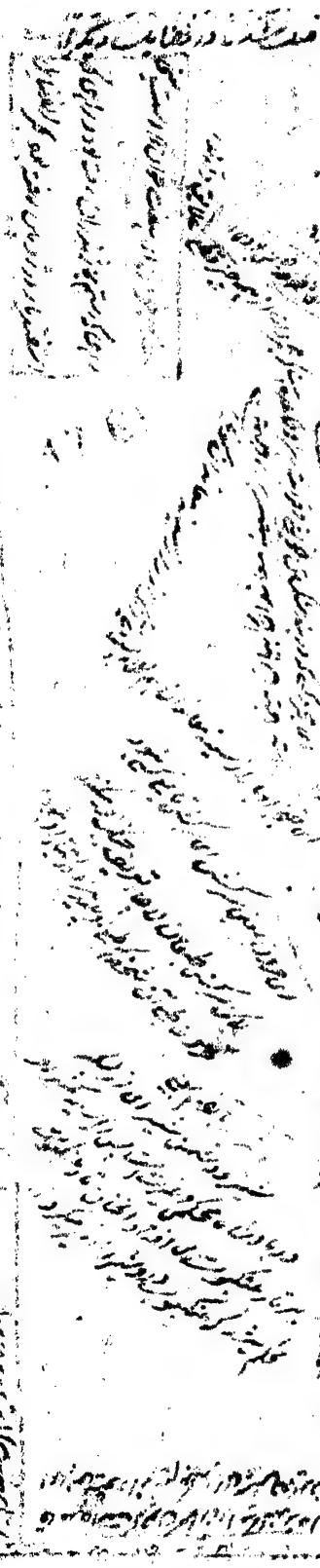

بعضی قانونی ... شده ...

کاشی ... از ...

نبرد از مایانی که پایه شجاعتش را دیده اند در بیادگی با هزار

سوارش سنجیده اند اگر شرنگ خصومت بر هفت خوان ...

فلک میساخت دیو سپید صبح را ابر زر سیاه بر شام می انداخت

بصقل شمشیر زنگ وجود خصم را از چار آینه زدوده و عقاب

خدنگ صید جسد عدو را از دام زره ربوده تیرش چون

آزادگان در قید از همه چیز گذشتن و تیغش چون مجردان در

بند از همه چیز بریدن زبان خنجرش از سینه معاندان گویا

و گوش شمشیرش بصدای شکست مخالفان شنوا بمایده رزمش

اگر رستم دست می برد از بسیار خوردن زخمها مثل می برد از

طعبار ... حریف جنگش تیز جلوی تقریر مجبور در شکست ...

در توصیف صلحش ... رستم تحریر ... گذشتش اگر ...

می افتاد دام عبرت بگرفتن ... در سینه بحش ...

مریخ را قائمی ... و از سایه ... کردن ... نشینی ...

زه کمانش ... ضعف ... بسیار کردیده برای ... میدان

قصیده اگر خون آفتاب با دست ... تا ... صبح ... اوستان را چو

سایه خاک ... نسیم بهار بشش ... مهر دهن ... و

بشمیم صلابتش خموشی صدای لب ضرب جنگ گوش دلی

فتح بپرورد ... یافته این جانب ... فیروزی ظفر ...

خورشید رایت لباس جنگ ... از ... شستن ...

برهنه شمشیر از ... سوسن زمانه زیر دست شیران ... دست ...

هوشیار با بال پیلان بدست از سیاهی لشکر دوات فلک ...

دار ... سیاه قلم عطارد سر تیز ... علم ...

چو آید صاحب عالم بمیدان چو کوس فتح غلغل ساز گردد ...

دمساز گردد ... جنگ ...

بر اعدا خود بخود افتد کمند شش مقام تا ...

سنان در دست او ماریست پیچان که دارد مهره از ... دلیران

... جنگ واقف سری دارد ...

بگذرد از پشت ... چه غم از سخت روییهای دشمن ... اگر تقدیر

بزرگی و حشمت ... و ... شود ... در ...

و نقش باد بهاران از درازی ... کوتاهی گیرد ...

آرایی مدحت باختصار ... و ... این زیب و دستار

اجابت

اجابت مساز[illegible] باد و پروانه خورشید همه در تپش جهت

شمع اقبالش چراغ افروز خرگاه باد و در سر میدان [illegible] از

بلند بپای بخت دست دوران از رکاب دولتش کوتاه باد

بی ملازمتش سپر گردون در میان خاص و عام کمترین بندگانش را

لقب جم جاه باد و در بهارستان عشرتخانه اش سر خزان روز

[illegible] شب همه دلخواه باد و بهر جانب که آرد در سرا

[illegible] هزار رسش بلبل ظفر اللقب همراه باد

[illegible] در شهر [illegible] جا حصل

حک [illegible] صد مهره [illegible] هر طرف تیز تک است از نقش دو [illegible] باد

[illegible] نقشی که توان برد بیان نقش نیک است الله الحمد

که نقش مرادم و بر پوست تخت نرد نشسته و مهره طالعم در گلستان

پنجاب از ششدر [illegible] ازسته جدا ام رنگ یار کی ندیده

و کلاهم بوی آن کهنگی نشنیده نسیم طرف گل را بدمیدن آرد و صبا

عرق چاپین شقایق را اندمی که در اندیشه از گرما بلبل مست صدای آب

باشی خسخانه آشیان کرده و قبل از سرما قمری خاکستر لقا با تشی

افروزی فغان سر بر آورده کلاغ این بوستان مانند خود را [illegible]

سفره خلاص کرده اشتهه و سفال مرجان آب خوری منقار

برکف نیاز داشته از کتاب لاله کشکول فقر ساخته ام و از جوش

سبزه گلشن وحدت انداخته طفل غنچه جهت چراغم روغن گل

می آرد و نرگس شهلا به چشم خود مرا در عین نمی دارد و بهار

سر رشته سوزن خود را به من سپرده و صفحه زخم دل خویش

بر من شمرده و [illegible] چارچمن قبضها دیده ام و از مشت

[illegible] برگ اشرها کشیده ام خامه ام چون قلم نرگس مستغنی از

قلمدان است و اوراقم چون جزو نسترن بیگانه از شیرازه

نوشته ام چون خط ریحان نا ساخته و [illegible] چون نقطه شبنم نا

پرداخته در شکستگی گل جعفری جهت بی تعلقی میطالعم و در طول سنبل از

سلیقه اختصار می جویم گاهی قانون آزادگی سرو را مطالعه میکنم

و زمانی شرح تجرید بید را مقابله مینمایم از ترشحات [illegible] بیاضی

بخیال عقاید تن داده ام و از شکسته [illegible] افتاده ام

از کنار جوی کیفیت حاشیه [illegible]

موج رموز حکمت العین می یابم چشم را سواد بیاض [illegible] و گوشم را

شگفتگی زبان سوسن نکته سنج [illegible] ام و از لطف شناس

اجزای سنبل [illegible] رسائل [illegible] صفحه گل

سبزه

سبزه تر دمیده هر سو تحسین فغانم از آب جو در باغ نشاط [illegible]

همچو بلبل زده پیش من دو زانو قمری نکند بغیر از نغم لب بر مزمر زیر

حرف گو گو [illegible] مهر [illegible] دو زانو نقشی در و بال خویش پهلو

[illegible] پیش [illegible] چون سازکنم سرود [illegible] از آینه دلم خورد

آب چون لب طوطی سخنگو [illegible] سبز [illegible] زلف

ترانه [illegible] از باغ دلم [illegible] بی شماره [illegible] خودرو

طغرات [illegible] فقرا [illegible] نامه او [illegible] الحاصل

گلهای بحر وصفت در پیش [illegible] سازند و مرغان نغمه سرای

وحدت در [illegible] است هم آواز عشاق از راه بی نوایی [illegible]

و سالکان ساز بی برگی [illegible] مقامات میکنند [illegible]

چون [illegible] مقام [illegible] نبی در پیش است و مخالفان را چون

زنگوله آوازه شکسته دلی در پس خویش و در پیش [illegible] سازی

[illegible] ناز دارد [illegible] کوچک [illegible] بزرگ [illegible] مغلوب شمارد اگر چه

قوال ازل بقانون شریعت در پرده گفت [illegible] سرایانند

[illegible] طریقت [illegible] پرده شناسی زمزمه شیخ عراقی [illegible]

و نغمه سنجی ترنم عطار نیشابوری رسید [illegible] سالک که مقام

بینائی [illegible] حجاز را [illegible] صفاهان خواند ترانه گوش

شنیدم در یکگاه وحدت هست کاری بیدگاه دستگاه ندارد

تا چارگاه و پنجگاه چه رسد هر پنجگاه نمازی که در عرشش حجت آوازه

بخشش هفت اقلیم است بی پرده را با بانگ بلند بر سپهرش [illegible]

شعبه خیزی یا استغراق مقامی که بخاطر نرسد چارگاه [illegible] است

جای سه گاه سوالسید یا دوگاه نشستین نالم چون ناله شیر است

لیکن چون شد طبعم بوسیلک منکسر شد و شد نالم چون فغان بلبل

اما چون بلبل نوا سیری ندارم کو [illegible] مقامات طریقت را المقامات

موسیقی چه کار صدای تفنگ [illegible] در شیر راست و آوازه نقاره

نوروز در نوروز است بی غزال از مقام شرقی [illegible] کرده ام شد

دل با عشیران عشق ای از ذره قسم کم که زاید بود در روی نوا [illegible] اندیشه

گرد شنیده ام و رغبت رهاوی را رها کرده ام سلمک را مصغر [illegible]

میخوانم و ماهور را نفی انتساب میدانم بیات پیش [illegible] طائفه

الیست از ترکان و نهاوند شهریست نزدیک همدان فرقی میان

اصل و فرع نیافتم و تفاوتی میان اوج و حضیض نگذاشته

چه مخیر و چه صبا و چه کوشت و چه خاور ابسته نگارم چندان سر ایره

ساز می بیند چون نگار بسته نقشش با تار دلم در رشته می شنیند

دایره فلک اگر باد از در آید از سستی عشق می شنوم [illegible]

در پرده هر گوشه [illegible]

هفت گاه و زنهفت [illegible]

بجا رسید پنجگاه نمازی [illegible] در عرش بجهت آوازه

بخشش هفت اقلیم است بی پرده را با بانگ بلند [illegible]

[illegible]

از چنبر ... که از لب مطربی نمی بینم چون ... ستم ز ... بشنی
دو سه فرد گذاشته ام که با اصول چرخ ... تن بد از کجا ضرب
و الاو ... از زیر طبل بود و موسیقی ... کردن من و ز خرقه
گرفتار زندان تن من ... بود و لیکن در رشتن من ...
زندگی شود مردن من ... انا الحق صوفی ... ستخارج از
آهنگ ... از ساز تمکین صوفی هرچند با اصول ثقیل
وجد نماید خفیف بنظر در آید از نوار ... دم ساز حقیقی چون
نی انبان می نالم و در بالیدن از دست خود نالی می نالم
نی دوم موسیقار از ... خود بزرگ ترم و چون ...
از هم آواز خویش کلان تر گردد ... سرم چون طنبور ...
شوق است و پرده دلم چون رباب نقاشی ترانه ریز ذوق
در مقام تجرد اگر ده خانه داشته ام از چون نی بیکدم گذاشته
موی سرم چون موی گیسوی چنگ بیا مبر سینه بار تعلق نشانه
نمی پذیرد تا ... ترصد اثر از ساز عود است و از ...
دلم پرشیون تر از آواز رود و بربط استخوانهایم در فغان
یک جهت افتاده و با موسیقار داد هم چشمی داده اگر نوا ...
تنم غیر نوبت تخت نمی بود ساز نده گار با قلندرم نمی نمود

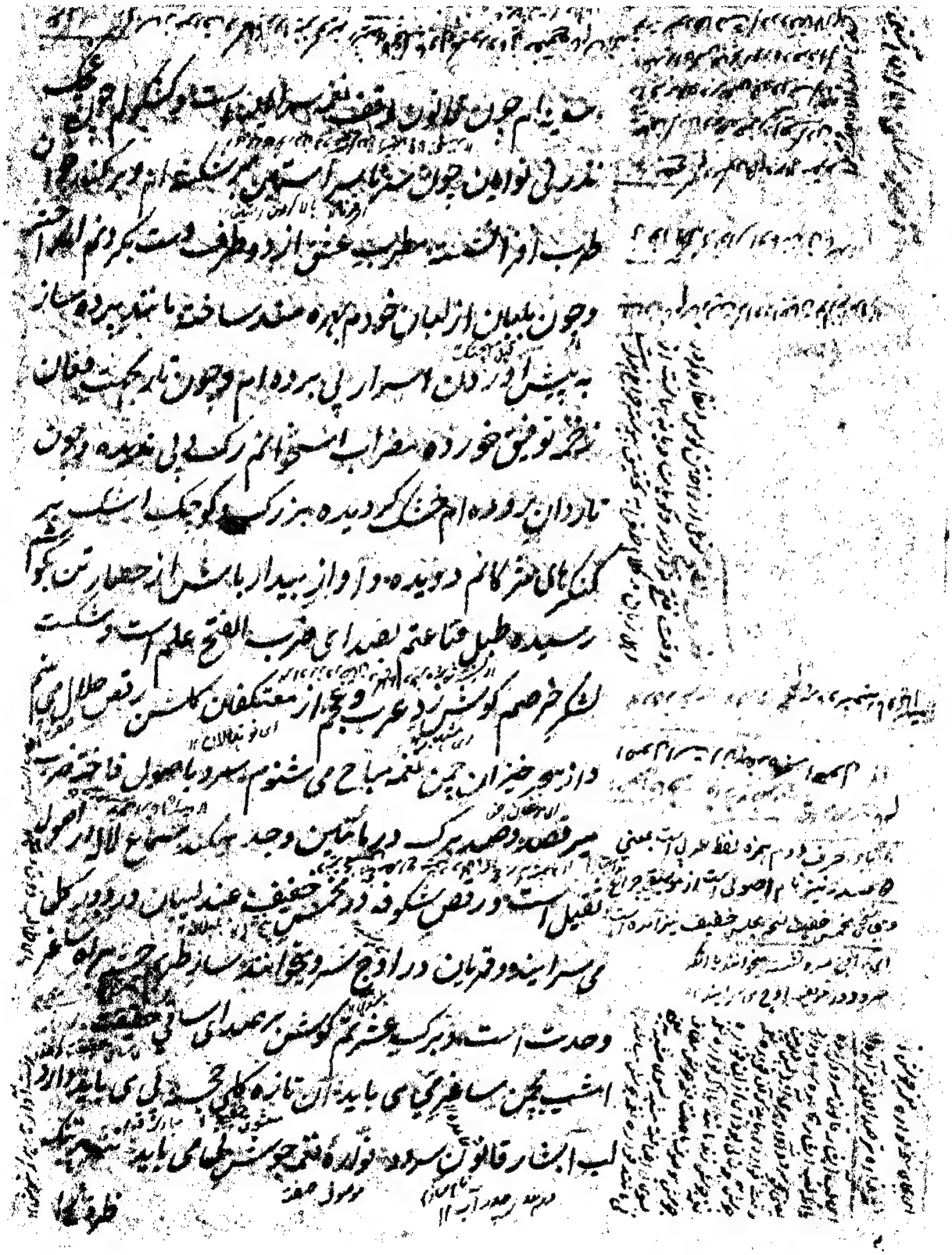

حدیثام چون قانون دف نفیر [illegible] بست و کنکل [illegible] عجب

نغمه‌ی نو امین چون سه‌تار پیر استم [illegible] نغمات [illegible]

طرب افزا گشته مطرب عشق ارزد و طرف دست بگردنم [illegible]

و چون بلبلان از لبان خودم بهره مند ساخته تا شد پرده ساز

به پیش افزودن اسرار لب برده ام و چون تار بجهت فغان

زخمه توفیق خورده مضراب استخوانم رگ لب تنیده و چون

تار زدان برده ام خنک که دیده بزرگ و کوچک اشک سیم

کنکرهای قرکانم دو دیده و آواز بیدار باشش از حصار تن بگوش

رسیده طبل قناعتم بصدای ضرب الفتح علم است و شکست

لشکر خصم گوشش زد عرب و عجم از معتکفان گلشن قفس جلال [illegible] منم

دار و چو خیزران چنین نغمه مباح می شنوم سرود با اصول فاخته ضرب

سر قصه و صد بیک دریا تابی وجد [illegible] سماع لا الا در اصول

ثقیل است و رقص شکوفه در مخمس خفیف عندلیبان در دور کلی

می سرایند و قمریان در اوج سرو می خوانند ساز طرب [illegible] ساغر

وحدت است و بر سه عشر نغم گوشش [illegible] صدای [illegible]

امشب مجلس ساغر گیا می باید آن تازه گلی [illegible] لبی می باید [illegible]

لب ابشار قانون سرود تو لاله [illegible] طلا می باید [illegible]

طرق ها

... باید شد تا حقیقت حاصل شود

ظرف را بادهٔ توحید نخست بشویند و هرکه صحبت از منزه تفرید نشنوانند
مگر بیان هستی را به پنجهٔ شکنی هستی باید دریدن و رخساره تعلق را
بناخن لای تجرید باید خراشید کشیدن بار آسمان منش سبکروحان
نمی باید و تقلید وضع رستگی آزادگان را نمی‌شاید کلاه چار ترک
عنصر را بر سر کاغذیست و پوست چلغوزش دیده بشری در بر داغ
پاپوش اهل کفش بست که پاره دوزی نمی طلبد دست کلیم سایهٔ فرش پشت
گر فکر نیجو رید در قید خرگاه بودن از خری ست و در بند کلاه کیسه
افتادن از کلاه پی هوا پرستی خاک بر سر کردن است و سیر عالم
آب جادو آتش ساختن حسن بتان باد بیت رنگین زلف
خوبان هوای بست شکست نه دل به ثبات آن توان باید داد
و نه بدام نقاش این میتوان افتاد دفتر عارف ماسوی را معدوم
خوانده و غیر از خدا کسی را موجود ندانند در دیوار بینه تعلق چه تماشا
دور زر نیز زبان پستی فطرتی چه خط شکر که فریب آرایش دنیا
نخورده ام چه عشق زر و زیور بی نبرده ... زال دنیا زشت
روی و طبع من مشکل پسند فی الرز و هرکز زنی باید نفس شوهری یا
نقش زر در چشم من چون سکه ننشیند درست گرچه دارد قسمتم
در صف بیگانه پی زری با توکل دست در یک کاسه دارم روز و شب

نیست بر حرمان کسی چشمم چو کلک لنگری در دل بفکر نعمت دنیا نی

و نوا اسیر در دین کاسه گدائی نمی نهم بمقتضای قلندری بر چیده

اسباب تجرد هم نیم ما یتعلق چه رسد سیر و سستی قلم و پوست

تخت کاغذ هر دو لاینفک گردیده و الا از ینها نیز تبرا جسته بیداد

ریشه نهال بخت را باره سنان سکون بریده ام و خوشه

راحت را بداس الام توکل درویده طالب بی مطلبم و از حق تا طالب

نمی طلبم با آنکه سوگند بر منکر است در پیش دعوی قسم یاد میکنم

بنوردی مالکوی زبان و اسرار بافی کارگاه دهن دیبا ریشی دارد

نفس در خوش تماشی بر ثبات سخن در نیم زدائی فغان عشق در گوش

بر صدای مقام شناسان و بیکسی طفل اشک و چشم پر آبی

گریه طلبان و تمکین مرغان داغ و جوش دریای سینه و بتلاطم

دل و لشکر غمهای در سینه و بسوزن کاری خار خار شوق در پا قولیا

رشته نگاه در بسته بخشی نظر دو زیر دمک و حسرت سیمای جو

گراه در بیتاب جوی تاب جستن و نیاز طلبی نار چای در بسمل

تا بخانه زلف در آمد و شد بی اختیار رشانده و به بخط پیچ چشمک غمزه

در چاین کشتی کمند گیسو و بسر سیه اندازی ترک چشم و افراشتگی

تیغ ابرو و بسبزه زاری یک تار کاکل و ثابت قدمی سپاه مژگان

دیده الفو

و بتراشش نخوردگی یا قوت لب و ناسفتگی مروارید دندان

و بدل حبشی مولان خال و خون گرمی آتش رخ و بنفشه بیزی

سبزه خط و شور الکذی یا نمک آثار که طغرای سر از حق بغیر

حق نخواسته و نمی‌خواهد خواست [illegible] از غدا عیز خداست

مراد مع نخلا در طریق خوش آید کو بیان ندارم و شکر هرچه دل

ناخوش شد نخست بر زبان می آرم بخلاف زبان در اتفاق

نوضدار اخوشش بر سبیل اتفاق در آتش معصیت پخته شده خام

طمع نجات دوزخ نیستم اگر نقد عملی بود صرف نعمت دیدار شد

نه قیمت باغ النعیم شد یار شوت خلاصی جحیم در قمار عشق هر که خود را

نباخته جهان نبرده بود در جهاد نفس کر گذشت چنین نخست خورده

باز که سوز همان قدم چاه ندیده و تیر زیاده تر شنیده قدر

اندازان حقایق تحت نداز اسد از ارم میخواستند و صاحب قبضه زموز

سیدانشیند تیشه [illegible] طریقت است و عشق بسیون [illegible]

دلفا حقیقت [illegible] کنند تا بینند کیا در خارج

دلم کرد و شنیده بر مطابق یکی مسجد بود در طرف این باغ که گرویده

فلک از رفعتش داغ چو کعبه سربلند از سنگ تیره و لی از

فیض نورش چشم خیره شمس ایوانش بمقابل گوی افتاب

برطاق بلند گذاشته ابروی محراب‌اش بخشش هلال را در درج

اعلی داشته منبرش پایه گرفت که سر خطیب بساق عرش بخورد

و منارهٔ اش قدری بیفراخته که قامت موذن بگوش ملک

رسد سر دیوارش آیینه ایست حقیقت نمای آغوش

حجره اش مخزن ایست نفرسان اهل بینش حوضش از خوردن

شراب وحدت سرمست گردیده و بر روی چهار بالش حبابها

پشت خوابیده از رشک بر تو چراغش مشعل طور سوخته و

از داغ آدینه طاقش قندیل حرم افروخته صفا بلک

دسته باسنگ فرشش رسید موج نور از حصیر سنگین فرشش

بمیل سر گنبدش در فلک کشد سرمه از چشم ملک گل شفق شد

از آفتاب ... است از آن دست باد خزان کوته است

چو فواره حوضش آید بجوش فلک لولوی تر در آرد بگوش

به پهلوی مسجد یکی تال آب بود پاک چون چشمه آفتاب

از نهایت دلپذیری کوه سنگدل آغوشش بر روی گشاده

و از غایت روشن ضمیری دشت خضر طینت بر سر خویش جا داده

صفا به مرتبه که لذت گوارائی آب مینماید و روشنی جبین گوهر

رقاصی حباب بنظر می آید از سردی آبش ماهی بر آتش

بریانی

بیابانی و دیده وار از خشکی هوا لبش بشکافی به سنخ کبابی بیرون

بطغیان در طپش بسنج خاکی فلک سابی و به جولان موجش

ثوابت آسمانی بیتابی بتلخ بیابانی کر ازین آب خورده بشیرینی

کلام پی برده بی جوهری که بتلاب در آمده صاحب جوهرش

ز دیده ... تعالی الله ازین دریا به نور که موجش مینمند

تک تنک منصور اگر چرخش بتلاب میگشت سبو تای فلک

پر آب میگشت بهر جانب روان گر دیده البشر بسیرابی دیده عالم

حبابش ز رفعت برتر از چرخ برین است خروش عرش را

انتهی ازین هست بطغیان چون برانگیزد ز لالش خورد دریا

قلزم خاک مالش ثنا گر چون بوصفش لب بگشاید

در پاکیزه ابد بمقتضای فیض این قطره زیبد خیالم آسمان

گر دلنظام است و فکرم عرش پیمای نثر عرق درس انشایم بگوهر درزی

نظم دیگر رو نداده و بگوشواره سجع غیری گردن ننهاده بالانه

قلب و میزان اشعار نگذاشته ام بموزونی نخورده ام که

من از ازنگشم دو بادستان گرندگی تریاق خوشی اگر بیاد نرسد

جان بردن نصیب اعدا است گفتن سخن رنگین آسان است

دخواندنش از بیم دزدان مشکل استعارات تازه نشیند از ملاحظ

گویند گویا کاری در نظم بکار رفته دمیده و مضامین بلند نظم از لذت

بیک خیالات در نثر بسته شده و میشود و طایفه [illegible]

یعنی دزدان زیر دست سخن از گرفت و گیر شکسته روزگار عاجز

و نمیدانند که دزدی یکه بدوش خود زبان خاص و عام گرفتار میشود

در بابنده لفظ ابدار لب چاه دهن خلایق می افتد شراب

سخن بمرتبه مزه ناک باید که حریفان را باتش رشک کباب نماید

کیفیت باصهبای کلامیست که بی تلاش فکر با غزلطوق در آید

الحمد بسعی فکر دست دهد نه طبع را شگفتگی بخشیده و دماغ را تازگی

مائیم بلب سکوت آمیخته و در صدد سخن زبان بشکسته

داریم چو شانه صبر تا روی دید چون مصرع زلف [illegible] ریخته

نای خامه ام شاز ننه عرفانست و کاغذ نامه برگ شجره

زبان دیوان این دیوانه شاهد بیت عشق و دفتر بیت از اسرار

حقایق لاریبی او را تقش نیال سمندر مسطر کشیده و در صفحاتش

سوز محبت بر هم چیده و هر بیتش چون بیت الله سیه پوشی

مظلومیت ماتم رسیدگان عصر و غزلش چون غزال حرم وحشی

طینتی ست رام صف طلبان کوتاه بینان و قصیده بلند

نگاه ساخته و هوس ناکان را شنیدن قطعه فکر قطع تعلق

انداخته

ابداع مثنوی ناصحی در دل بسته شکامه کثرت و رباعی عاقبا

سبع نشین چاربالش وحدت از تازگی لفظ بر دو روی ورق

با خستگی پرواز رنگینی معنی چارسوی صفحه بجدول باز گو

حدیث عندلیبان ببرد آوالش صفات هشت جنت وصف

حالش نشیدی که بعین نور شعاعی نبودی مهر را خط شعاعی

ورقها هم قماشش سر رشته سنبل طلائی جدولش از خون ده گل

قیمه زود مان خویشی اداهی سخنها دستگاه دلربایی غزلها

گشته پاک از تهمت عیب باب زندگی در چشمه غیب بجلد

کشیده زرین اندیشه رنجه که پاکان را اتهی نرسید شکنجه

در عالم کوس خسروی نواخته ام وسپاه رقم بر اقلیم فصاحت تاخته

نسیداران سخن سر بر خط فرمان نهاده اند و بپای تخت علوضع

باج و خراج فرستاده اگر نقد عمر در چارسوی بیضه فلکی صرف

نمی نمود جواب پنج گنج زکوة دفاین سخن نمی بود شعر آنست که بر صفحه

سینها بماند نه بر روی ورق دیوانها آنچه گفته شده بخاطر گرفتنی است

نه نوشتنی و گذاشتنی زاده طبع بمرتبه شوخ نیفتاده که در گهواره

زبان مهد خانه طلبد تا از شیر خیال بر آمده بمرد برون در آمده

جادوی آبی زایند وسحر قرآن پسند را آنکست که نپسندد الحمد لله

ای حدیث عندلیبان است قیل و قال

دیوان ما این باغ و راغ را گویا است یا آنکه

قیل و قال او حدیث عندلیبان است

ای قیل و قال را عندلیبان گویا شمرد

طبع را بستایش ارباب دنیا کمتر میل بوده [illegible] آمده و بیشتری لالی

سخن صرف مقدمه ثنای نبی و ولی است از جمله قصایدی که به

جواهر نعت و منقبت مزین است و غلغل تحسینش عندلیب

شیراز را از خواب عدم بیدار ساخته یک قصیده مسمی بنفث

الرموز است و دوم قصیده موسوم بعرض الحقایق از هر یک

دو بیت بسامع اهل هوش میرسد مطلع و حسن مطلع قصیده اول

شاهی که نداند بجهان نام ستم را تا عادل نبود تا نه بهر داد

کرم را در ملت ارباب سخا ظلم صریح است مجوس [illegible]

درم را مطلع و حسن مطلع قصیده دوم [illegible] ندیده ام ز تو

لب خنده چنین بیشانی در این صفت بگل تو شکفته پیشانی نیاید

از تو بجز خنده که غلط نکنم ز تاب کاملت افتاده چین به پیشانی

و مجموعه منشآت این زمزمه پرداز نیز شکده ایست عندلیب نغمه [illegible]

نژادان کلمات خوشش اینده [illegible] قلم و سرو قامتان

فقرات رسیده هم آغوشی [illegible] سنبل قامت سرچشمه

گزین [illegible] عذار فصاحت [illegible]

بلاغت گستری الفاظ ریحان خصایل [illegible]

و معانی شقایق مثال [illegible] شکفتگی [illegible] کلمات

یاسمین

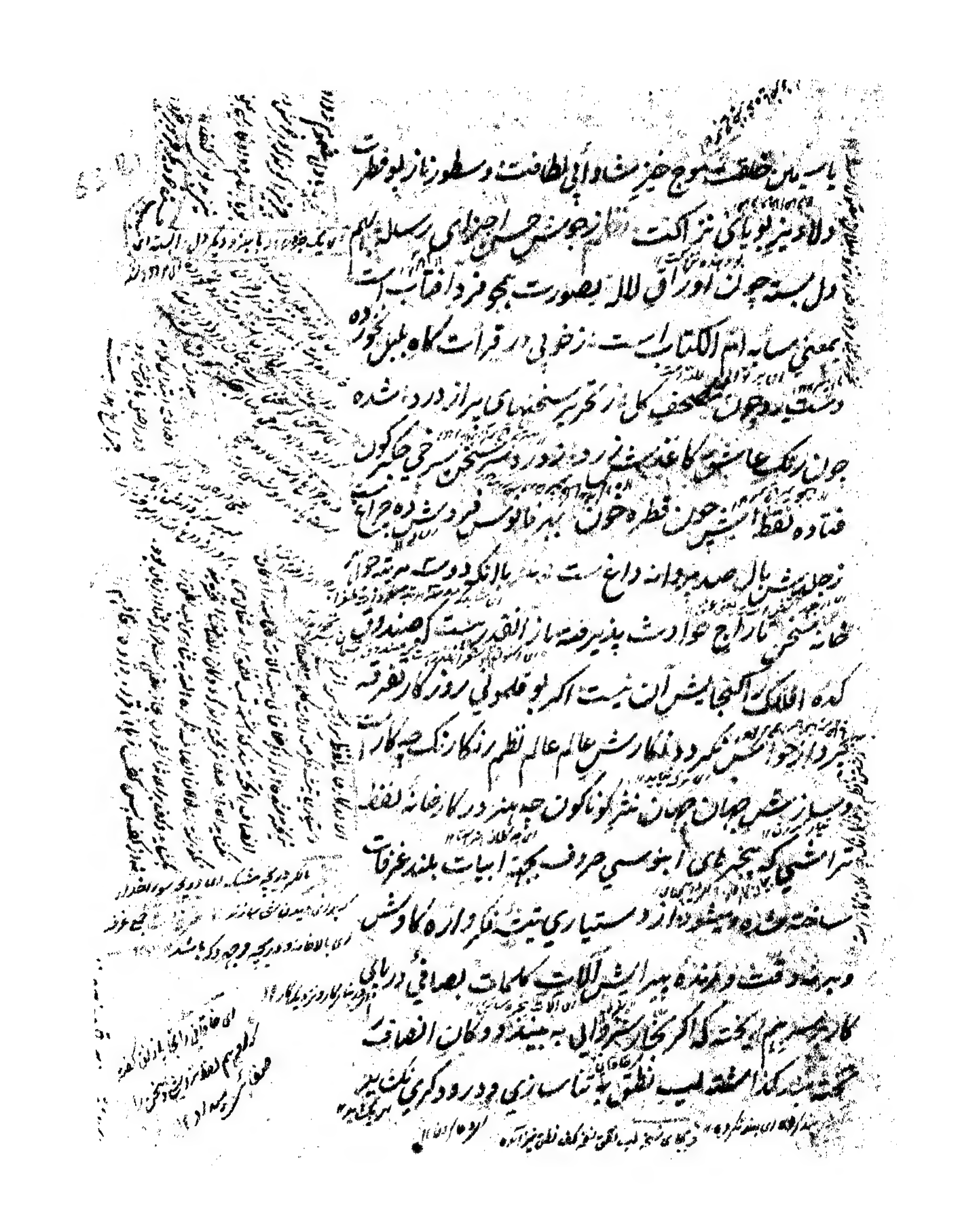

[illegible]

یاسمینان خلقت شوخ خیز نشو و ای لطافت و سطور ناز لیو فطرت

دلاویز تو پای نزاکت [illegible] از جوشش حسن اجزای رسیله [illegible]

دل بسته چون اوراق لاله بصورت بجو فرد افتاب است

بمعنی مسابه ام الکتاب است زهی در قرات کاه بلبل نخورده

دست بد چون مصحف گل ز تحریر سخنهای پر از درد شده

چون نامه رنگ عاشق کاغذش زرد زند و دستی سخن سرخی جگر گون

فتاده نقطه اش چون قطره خون بپیر نانوس فرد شده چراغ

ز جلیش بال صد پروانه داغ است [illegible] با آنکه دوست میر تهیه جوان

خانه سخن تاراج نوازش بپذیرفته با ز القدر بیست که صندوق

کده الفاک گنجایش این بیت اگر بو قلمونی روزگار تفرقه

پرداز جواهر [illegible] نکارش عالم عالم نظم رنکارنک چه کار

و بسیار [illegible] جهان جهان نثر گوناگون چه هنر در کارخانه لفظ

تراشی که بنجیرهای ابنوسی حروف بخیه ابیات بلند غرفات

ساخته و [illegible] از دستیاری تیشه فکر زاره کاوش

و به [illegible] آلات کلمات بصافی دریای

کار [illegible] که اگر بحار [illegible] به [illegible] دکان انصاف

[illegible] نکته استعلیب نظم تا سازی و درود دگری [illegible]

[illegible]

رصدبندان ثوابت دستیار سخن آگاه‌اند که یک سال از دو کل

الخ تا که سهیل نظم از شعری نثر ضبط نشده هنگام ابن علی [illegible]

نشده تا سی سال در چاه غور کند را نبده نظر دقت بر سیماب [illegible]

خیالی باید داشت تا زیج گفتار به درجه درست آید تا تقویم [illegible]

از رویش توان نوشت تا سیمای معنی [illegible] فرق [illegible]

بطلیسان ارقم کشیده [illegible] خامه از [illegible] وحی [illegible]

رسانیده که آزاد طبعان [illegible] گردون [illegible] نکنند [illegible]

ربع مسکون [illegible] ارزند برای چه [illegible] شوند [illegible]

تماشا دارند [illegible] را [illegible] نمایند [illegible] شکوه [illegible]

گستری الخ نامه [illegible] نامه [illegible] عاقلان [illegible]

در پیشگاه فکر نگذاشته بالفاظ سودایی و معانی شیدایی شوند

نامه‌های [illegible] نگارش نکنند تا عشق‌بازان چون [illegible] از دست

هم [illegible] باید قبل از این [illegible] چند [illegible] علاقه [illegible]

زرق [illegible] جامه طلا کار [illegible] قبای [illegible]

کنار [illegible] لطافت [illegible] نزاکت بالا [illegible]

شلوار [illegible]

گری [illegible] عشرت [illegible] خوبان [illegible]

فراهم [illegible]

خرامي محبوبان اگره و طوطي كلامي دلبر شود ره و تازگي تن رعناي
لاهوره و نازكي بدن زيباي جون پور و لاغر مياني شوخ ملتان
و فربهي سرهيندي بت انباله و شوخي بيجو دل ... بركب پان و ته كاكوت
نمودن بدنك سبزان و لعل رنگي شراب كواليار و مشكبوي گرد
قندهار و قدح رسائي ساقي كلفام و سرود خواني مطرب بلبل
نام و رنگيني صداي قوال بهكر و شيريني اصول رقاص سكر و دلرباي
سرود و سرود بندي و روح افزائي ساز بركب سندي و بقانون
نواختن تال و مردنگ و بقاعده سرائيدن راك و رنگ و موافقت
نغمات چتر نواز و مناسبت فقرات ترانه ساز و بلند نشستن
صداي كفك و بدنگ چهيدن صوت بم و زير و مطلق كاري سعره
پرنيان و منقش نمائي اطعمه الوان و دار اليش كاسهاي فغفور و
نمايش پياله هاي بلور و تيرجاقي لشكري سلح و زبر كوبي سر لوستر
مرصع و نقب زدن حصار پولاد و يورش كردن قلعه چولاو و
قابو يافتن بر مكاه نعمت و مسخر شدن شهرستان دعوت و
پيشكشي اسباب زينت نشستن و دلخوشي از مهيم غذا و از ستن
دهن و پيش استادن خدمتگاران و چپ و راست و دهيدن
يراق داران و تخت نشيني پالكي زرنشان و چتر گزيني بهل مطلق

العنان و نشان افراشتن منصبداری به آسمان شتافتن

فیل سواری مستلزم جنبانیدن دنیاطلبی شده و سواری اسپ خاطر دل

در خیال کرده سپیدی دلی سیاه فکر پیشت از ذرین شیدان بخت آزمایی

دست و پا باید زد و شاید که گوی دولت بچوگان طالع درآید

کتابی که ابتدائش از نقش شوریدت شطرنج زیاده بود تصنیف

کرده به این امید که منصوبه رخ نماید از تأییدات فلکی [illegible]

شده عرصه هند گذرانیده و زمین دار است فرزین نهاد خود است که از

دغل کج اسب خواری بر سر این پیاده بساط عزت تازند و از آن

جا که امداد بازنده حقیقی است راه دغلش به بیدق جواب بسته

شد و یک از حریف خود خانه خانه دریای خجالت است دست و پا

مفارید لیس سر برده دغا بازی [illegible] منصوبه جهانگیری را بر هم

زد چون از روی دغلی کار به فرزانی نا امیدی کشید این چند بیت

بمسامع دور و نزدیک آن بساط عالیه رسانیده غیر از جفا ندیدم

از دور زکار نامرد از مرد خیزد از کار و بار نامرد از سلک

اهل دنیا که پاکشم [illegible] عیب [illegible] از قطار نامرد

بر این سمند دعوی بیصرفه تاخت جا شد که زیاده مرد را

از سوار نامرد بی جرأت سخن کرد عیب دلیر گویان باشد

مذمت مرد دایم شعار نامرد و ست حمایت غیر کرده نکشتی

ببیاد رفتن از مرد و شست غبار نامرد فتوای مصلحت بین کز آن

کلام است کی مرد سپید بهشتی در زیر بار نامرد گرا قتضای قسمت

دامن کشان نیارد مشکل که با همه مرد در زیر بار از نامرد شیراز

قفای رو به گیرد و بقصد روزی تمام نشست گر شود طعن باز دارد از نامرد

طعن اثر نجوید از عهده زبانه کی بر میکند از دل هر قدر نامرد بیهات

بیهات سخن از کجا بکجا کشید و گفت و گوی حقیقت چگونه مجاز انجامید

خیالات نو آیین کهن قالب نطق را جان نو بخشید است ساحریست

دستمند شیراز روز و دانگیز را بکاغذین دام کشیدن فسونگری

شریعت گزین را اگر ساحر بخوانند چه زیان و اگر فسونگر بدانید

چه نقصان در دامن آباد انصاف بکاوش دوات دیگر آ

قلم که فتوی میدهد و در راست کده مروت پیرا کنندگی مداد

وتیره دلی صفحه که تجویز میکند سخن طرازی شغلی نیست که بدستگاه

تراز جانی افتخار توان نمود بر تقدیری که تخت زبون و طالع

وارگون در شبستان تقریر و تاریکی از کرسی همراهی کند کاش

لاف و قیدی بگذاف زده خواهد بود مسکن زبان در پیش گیرد چه اندازه

بایست و نشیمن بیان بیهان خانه نسیان اکنون دماغ این کجا

[illegible]

بعضم کلاف خار پشمینی
بیهوده و تکرار گفتار اشخاص
وی با کانه [illegible] و حرف گفتی
دیوان معیوب کنند جز آنکه بکسر اول
[illegible]

که سر آستان پیشانی بر شکند و صفحه صبح با سبخات نشوید
خوشتر آنکه بجز سکوت رغبت نشود تا بر سر حرف تند شدت
نشود دارم ز خدا امید کین شوخ قلل در جرم سخن ساز
ملامت نشود

[illegible]

یکی از آن سیدان تقریر دست [illegible]
دلیر گفتار اند که گنبد دوّار گردون فوج که پیش اقلیم کشایان فتح و نصرت
رو نموده و مینماید و منصرفان شهرستان تحریر از برکت نمایش
فاتحی سریع کردار اند که بدستیاری کلید حرف ملک ستانان را
فتح مقصود گشوده و میکشایند خصوصا بر افرازنده لوای عالم آرائی
و لشکرکشی عرصه جهان کشائی نبینند و تیغ در پیش سلطان مراد
بخش که خیاط ازل قبای تسخیر [illegible] جهت برقامت او بریده و
طراح قضا نقش تصرف هفت اقلیم بنام او کشیده و آسمان را
رخصت ایستادن زمانی است که زمین در جلوش تواند دوید
و سیاره را فرصت نشستن وقتی هست که ثوابت در رکابش
تواند گردید مطرب مقام شجاعتش کماینه را بقانونی نگرفته که زخم
تیر مخالف نرسد و مغنی بزم حمایتش دف بهر دستی نخورده

[illegible]

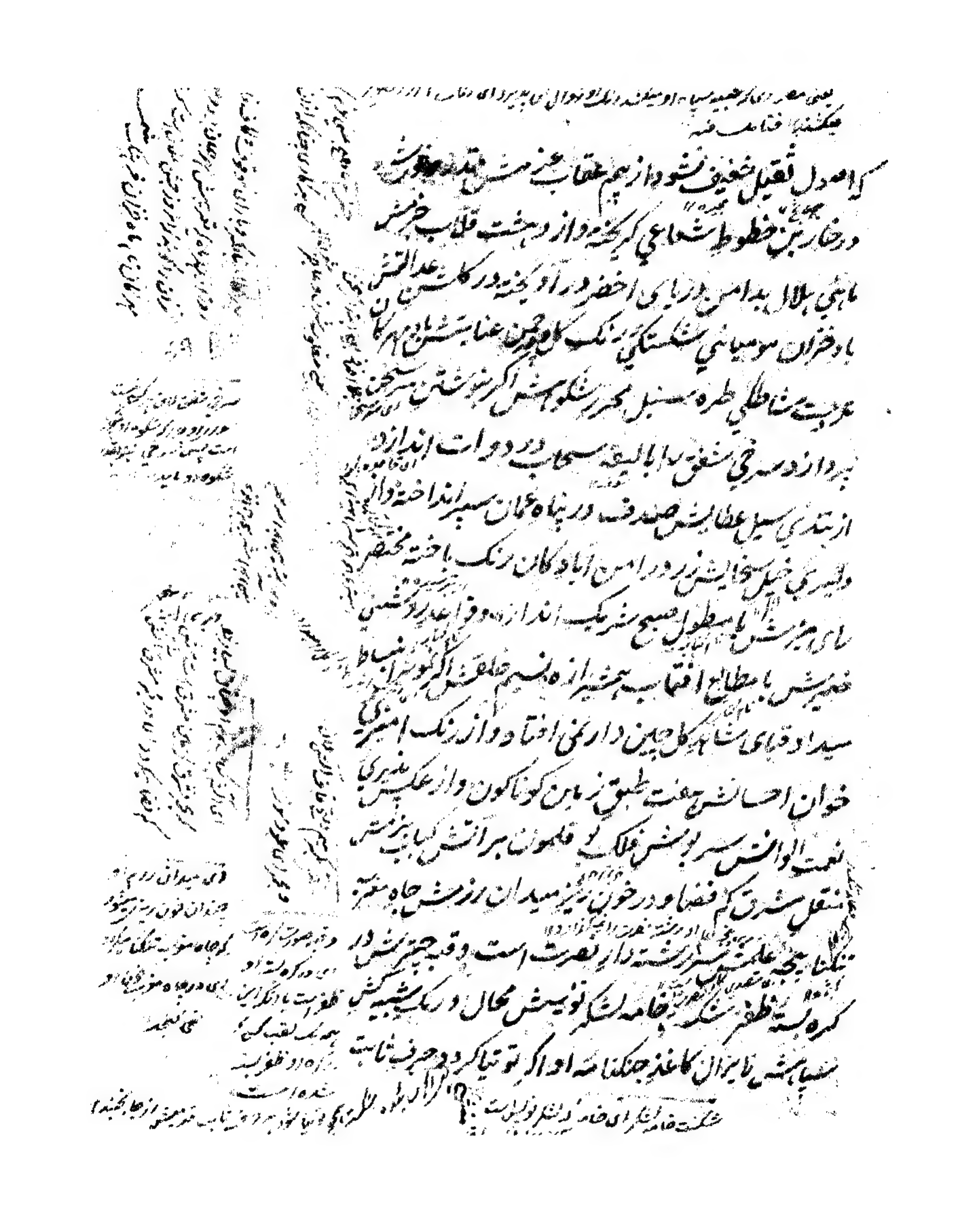

[illegible] ... او ... رنگ ... [illegible]
میکند فتامل فیه

گر آمد دل اقبال ضعیف شود از بیم عقاب حیرت تیغ عدو [illegible]

در خارزار خطوط اشعاعی گریخته و از دهشت قلاب خرچنگ

ماهی هلال بدامن دریای اخضر در آویخته و در گلشن عدالتش

با دختران مو میانی شکستگی رنگ گل از چمن عنایتش بیرون

غربت شاطلی طره سنبل بگرد شکوهش اگر شنیده [illegible]

درازدستی شفق با بالیقه سحاب در دوات اندازد

از تندی سیل عطایش صدف در پناه عمان سپر انداخته و از

والیسری سیل نوالش بر دامن آباد کان رنگ باخته مختصر

سای هیبتش با سطول صبح شرنگ انداز و قواعد پرتو شمس

ضمیرش با مطالع آفتاب همشیرازه نسیم خلقش اگر بر ابنای

سیدا و قبای شاه گل چین دار نمی افتاد و از رنگ امیری

خوان احسانش هفت طبق زمین گوناگون و از عکس [illegible]

نعمت الوانش سپهر بوقلمون [illegible]

مشعل شرق کم فضا و در خونریز میدان رزمش جاه [illegible]

[illegible] علامت [illegible] نصرت است و قبه چتر [illegible] دار

کرده نسته ظفر [illegible] خامه لشکر نویسش محال و [illegible]

سپاهش بایران کاغذ جنگنامه او اگر توتیا گردد حرف ثابت

[illegible] شکست خامه لشکر [illegible]

قدسیه [illegible] بخشند بسند به پشت گرمی او از تیغ رو نگردانیده
سنان بتیز دستی او گل زخم پرورانیده عکس تیغش تا بر آب
تاخته فوج حباب جوشن باخته رخش اقبالش چند از رزم
ز آتشگاه رزم گرم نماید از بیم و انداشته [illegible] شست
او را خوشنما باشد بغل گیری به تیر غیر دست او کمی رسید به
آغوش کمان جوی تیغش که بکلاه عناصر [illegible]
[illegible] هوا از او در میان بجوادسری نباشد در چمن زار شکوه
اول شاهان عالم ثانی صاحبقران حاسدش را از بیم [illegible]
انقلاب [illegible] صف شکسته [illegible] در کوچه بند استخوانش
[illegible] چون آفتاب از پی تسخیر عالم
هر کجا گرد در دوران [illegible] از جمله آثار ممالک ستانی و دلایل صاحب
قرانی او تسخیر ملک بدخشان و فتح دیار بلخ است که تخت نشینان
روزگار و تاجداران نامدار سالها از عهده آن بر نیامده و اندیشه پیروی
اقبال ربانی و تایید دولت یزدانی در اندک زمانی بحیز وقوع پیوست
و آنچه در غریبت خانه باطن تقدیر مختفی بود با حسن وجهی در پیشگاه ظهور
جلوه گر شد مجملی از مفصل این واقعه آنکه بتاریخ سلخ ذی الحجه سنه ۱۹
[illegible] شنبه مطابق بیست و نهم بهمن ماه الهی [illegible]
[illegible] شناسان

MANUSCRIPT
150

شناسان والا الجاه دوست عنایان و بعد آگاه اشرف
اوقات و اسعد ساعات بود رایت خورشید آیت از
دار السلطنت لاهور بصوب توران نهضت فرمود و عساکر
[illegible] ام مناظر در رکاب فلک انتساب کوه و دشت را فرو گرفت
گروه گروه سواران تیز جلو و صف صف پیادگان سبکرو و دعای
[illegible] اسپان عراقی و [illegible] جبال سیلان گرانسنگی و موج [illegible]
ترکش بندان قدر انداز و برق سنان تیغ آزمایان یکه تاز و
[illegible] و علم ثابت قدم و طنطنه کوس و کرنای راسخ [illegible]
[illegible] در شش جهت [illegible] و [illegible] اقلیم
روان گردید به میمنت رای آفتاب ضیای [illegible] روز در کنار پل
شاه دولت خان نزول اجلال واقع شد از برکت قدم [illegible] لازم
رودخانه را آبروی دیگر دست داد و سر [illegible] پنجاب [illegible]
علم گردید [illegible] بارگاه سلطنت عظمی [illegible] سپاه [illegible] در آسمان [illegible]
شکوه [illegible] سراپرده دولت کبری بر سایبان سحاب
سیان رفعت [illegible] و از گوناگون خیمه های عساکر [illegible]
[illegible] پدید آمد از [illegible] رنگ [illegible] افواج بر جانب [illegible]
ظفر پدید آمد [illegible] و از میان [illegible]

انعام و اکرام حساب بر میرزان عاجز گشت تهنیتی که رفتش نبرد که
سرفراز نکرده دید و بیدلی بدو نیامد که خالی بازگردید یک شقیقه
سپاهی لشکر تاریکی برابر خانه کیمی ریخت و روشنی دست و پالم
گزیده از در دروازه مغرب بیرون شتافت هنگام عام صحبت
خاص آنجا رسید و از پرتو مشعلهای جهان افروز چراغ انجمن روشن
گشت بساط عیش و طرب آراسته شد و [illegible] زیر [illegible]
بعد در آمد [illegible] ون تا چشت از شست کمانچه کی چموشی
میرزان شد از مغنی ببال چنگ زدن گشت گرم از دو پشش ادا
بسته شد راه شرم دف از حلقه خود در پوشش آمد و صدای
مغنی پرده هوش بر زد شراره ای بر انگیخت تا رباب گردید
انگشت مطرب کباب مغنی ز طنبور رشک گرز دار شکوه دو چرا
فوج غم خوار [illegible] بقانون شب زنده داران دراز در مجلس
تا سحر بود باز [illegible] روز دیگر که قنات سپید صبح بدستیاری خورشید
دوران گشت ره کر رسید و آفتاب چشم مالیده از خواب بکام [illegible]
بالای بوسق سپهر در آمد قریه فضل آباد [illegible] وقت عرش
سیاه مخیم شد و از خیل وحشم بالای چشم کره خاک [illegible]
عالم بالا پذیرفت سیاه چمشل مثل [illegible] قرار گرفت و اردو بازار
بیعقوبیه

دیگر باره [illegible]
[illegible] آمده

پیچ پیچ قرینه بقرینه اقتدا بمقتضای مراسم ذاتیه امر عالی شرف
صدور یافت که قد غنچیان دو ریاحین تر دیگ یک جهت از روا قلین
ایستاده نگذارند که اخضر چون شبنم در مزرعه فرود آید و انچه از
طرفین رهگذر بناچار اقدام بسلک ظفر پشیمانی شود از سرکار خیص
آثار خسی را شویشه طلا و گیاهی را ابرات زمرد عوض نمایند بحسب
منزل بمنزل با عالم عالم توفیقات سعادتی جهان جهان تا پیدا
علوی آیات معدلت و مکرمت بظهور پیوست تا آنکه در ایام نوروز
جهان افروز طرب کده پر از اول پیشدادی با علام سرو خرام رشک
فزای بوستان ارم شد نوروز رسید و گشت عالم از او
چون رنگ رزان زمانه شد پر سرگاز با خاور خشن زان چمن کرد
آتش زد و چون شرر بر رنگ زرد یک بهار از انجا که عزیمت
رزم سرنوشت بزم از کف نگذاشتن و با راده جناب ایشک
راکه رنگ نداشتن رسم شهریاران شجاعت پیشه و سلاطین
جهور اندیشه است عزیمت یاد شاهانه موقوف نگر نوروزی
وجشن سال فیروزی اشارت سعادت بشارت پذیرای صدور
گشت فراشان در افراختن شامیانهای صبح افقا پاسمان
سازی کف کشودند و خادمان در گستردن فرشهای عرش سیما

عرض و طول زمان بر هم بود و نداز عطر انگیزی محبوبی نشاط در شش

جهت چپید از صوت سبزی ساغر رنگ عشرت بیرون هفت اقلیم

دوید ساقی بالشی کاری آب ... دستی داد و مطرب

... عشاق نوای ... دست ... پیش ...

پیر و از نشاط در آمد ... پرواز ... نغمه ساختن ... آب

بر آمد بربط و کمانچه ... کوک گشت که موی ... میان ...

رباب و طنبور ... نواخته شد که از انگشت اعتراض نهند از ...

ذوق خنده دندان نای موسیقار ... ... شوق ...

فسرده بود بقصد کردن انجامید و تا ... رطل گران ... و ...

بر هم ریخت ... ... رنگ ... ... انداز ...

... از نقش مخالف در عراق نشست و از بلندی صدای ساز ...

... نیشابور به حجاز ... ... جشن نوروزی نقاره ...

صوت غلغل کرده پاره ... تا گشته و ساز ... بر ... شد ...

طرف ... بر قص ... بدان لاله ... از ... اصول آمد ...

... ... مینا شعله ... چون دود از محفل ... ...

سبز ... لاله ... دختر رز را قباله شراب کهنه سال

نوشکون است بهار ... ... از جنون است ... بعد از فراغ جشن

نوروزی

[illegible]

75 B1

بروبری و اقدام نشاط اندوزی در رکاب بهار انتساب بسیر

شاه راه عزیمت پرداخت و روح پر فتوح سرزمین اهل حال

بابا حسن ابدال که از خاصان درگاه الهی و از تعینات طور آگاهی

در رشته منزل استقبال نمود و طبع بذل شیخ و نظر گوش گید ضمیر الهام

پذیر گردید بهارات منقش قرانات والکش آن سرزمین که

قطعه ایست از بهشت بر بین سرشته به تسلیم اقبال و تسلیم اجلال

پیروز شد را اشتعال شکر سرشکستگی افزود و صورت آرائی دولتخانه رنگ

آب شد و کوه نقش نیکوا در دیده بهار تا بانچه از سرکشی دست باز

داشته چندین هزار تسلیم رندانه شکوفه نورسیده و سبزه تازه دمیده

مسرت افزای خاطر عاطر گردید و چمن چمن تماشای گلگشت

دلخوشی رو نمود از بس گلچینی تماشا سرشبه را با یکدیگر دست داد

آب سردش ز چو شنیدن کرم تر شد و مائی با بید آتش

زیاده بر خود بالیده درویشان ریاضت کشیده و پوست پوشان

بحضور رسیده به توحید بندی بازوی اقبال کف رضا گشودند و خضر منشان

خرمن زر و گوهر دست مزد یافتند از آن مهبط فیض عنان عزیمت بر

شادان معطوف گرفته کنار آب اتک که دریا ها ... یافتن بهم

میغلطند برایات سحاب درجات شکوه دار آب شکوه کرده

تعالی الله زهی آب طربناک که موجش میکند نعمتی افلاک چه دریا

عالم آب است ماهی ز طوفانش به آسمان مرغ و ماهی شده چون

شیر از تیزی صاف کشیده به توفیل از قاف تا قاف شود

سراب و زر دستش بسته بکدم چشمه آینه‌ای تیم خرم و هر چشمه

و کمی غوطه خورده بیرون سوره بپا پاش شبر ده نهان در موج زار آن

گوهر الوند زالبش بهشت دریا قطره چشمه باوکه ملاحان قضا

توان از کشتیبانی آسمان بیات و طنابهای که بشند صورت بیرا نکند

کرده نائی موج پلی بسته بودند اعرضش از طول زیادات گو تابی است

در جنب موکب غالب کوکب باریک تر از مدار فلکی بوده مشهد یک

عبور واقع شده عشرت آباد بیت و در سایه جاه و جلال مزین کرده از

اضافت محرقه با محبت بستن دکانها نقش شده بنا از تمایلش واله شد

بر بازار دکوچه باغ فردوس گشت صراف بجوره کردن روپیه

بسته دست برد و خود را مالک قباب سپید و سیاه شمرده بر آن

بچیدن اقمشه‌ها کون بپرداخت و چندین هزار بخلق رنگین بیت

ساخت مشغولی به بستن بر سر خرد سپهر دست برآورده و بقال

بتوده بجز زر مرصع آورده و بقال با کلاهت سبک و سنگین

بر هم چیده چون ترازو بهر متاع سر کشیده خباز را کمانچه جوان در

بقال　نان پز　سرگاه

سر راه نهاد و شکیب بدر الی منت مان داد دکان ما ست بند
دون چنین سپید کردید و شیر مرغ در فلک کبک بقر دخته رسید قتاده
لب شیرین زبانان کشود و شاخ نبات را استمالت نمود
دکان میوه فروشی لالکون شد و گل از نسیم باد خون شد
شاخ شکوفه آمد بازار بهار را لوده شد دست خریداران گرم
شد و سرو دیگر جدا کرد ز بد مستی در بزخا واکردند دهان غنچه
ها باز کردند به قلقل عیش آواز کردند قدح با خنک مغز گشته
باغی صفا برای عقرب شد تر دماغی گذشت از نمین شاخ چرخ
شب مردم بعیش روز نو روز چو باد بسیار شیا باد
کی لذت گاه موجب پیش اقتادن سو [illegible] بر داشتند
از چند مقام پیرایش نیسان انتظام عشان جلال بید داد
واده در یک فصل از دو بهار بهره مند گردید جمله نشینان گلشن
غزو شاخ نمود از کرد [illegible] بر گلیان چمن بی تحاشا به طرف دویدند
کیفیت [illegible] آب را [illegible] بادام الاکون بخشید و طامت هوا
سنگ را [illegible] دغن بنفشه و بادام کشید سایه برگ در جبار ابرو
زمرد بر خاک ریخت و عکس تر دماغ کرد شکوفه الوان رنگ
هوا آمیخت باشارت چشم نرگس باد پیمایان بر [illegible]

عندلیب دبا یکای ابروی سبزه سبز توبه ز اهلان درهم
شکست بلبل شر صدا انغمه پردازی را باوج رسانیده وقمری را
ترنم تحسین اورا باین غزل مخاطب کردانید ... شنیدارد چه قوت
طمانیک اسیری بلبل زنده کشتم زسرود تو قمری بلبل نغمات
آب حیات است جوانی اور خضر خود شنوم رسید موسم پیری بلبل
باغبان درچمن از بهر فریب امده است اکر دید کل بتو زنهار نمی بلبل
سرخ شد کوشش کل از زمزمه رنکینت شدی سبزه بی تازه
صفیر بلبل بی زبانان چمن زمزمه درد دل دارند میشد جانست
ایشان بحقیری بلبل بسر کل لکنوان درچمن بزم سخن غزل احمد
بطغرا ابتطاری بلبل ... بکرد دوران بجیدن یاسمین
برداخت ودر هفت چمن زیاده از یک کل جعفری نگذاشت
بطریق هر روزه کوه ودشت از نسیم رکاب نصرت مآب باج
ستان سنبلستان جاین شد وقبل از آن که پیادکان لاله از
پیش رفتن سواران کل پس نشینند در سرابستان ... نزول
اجلال واقع شد تا جداران غنچه بپابوسی ملکوت اقبال سرفراز
شدند مرزبانان چمن وزمیداران کلشن برای تهنیت وخرمی
بیلک کرداده هر یک را سعادت پیشکش وپا اندازی دست داد

79 81

گل زری که در گره غنچه داشت بجهت نثار بر کف نیاز گذاشت برگ

سیاه قلمی که برگ سر فرودی خیال میکرد برای پامال شدن بدست آورد

لاله غنچه که پس آنچه از کرده بود سر قدم ساخته پیشکش

کهربائی که بجای مردمک می نشانید منت بر چشم نهاده

سیر بصاف نسترن شرف التفاف پذیرفت

از فیض توجه شگفت بنفشه خط بندگی داد و سنبل بچاره

ایستاد الحاصل نسیم شوق و شمیم ذوق حضور بخش متوطنان این

مرز و بوم گردیده خضروار بدیدن نشیمنات جاه و جلال آن

کوهسار بدخشان سیاه و بهمن با حلقه برف و چهار ایشیخ

اندازی تگرگ و تیرافکنی باران مرتکب بود در لشکر بهار را از

دست به تیغ سبزه و سپر گل نمی گرفت لوای آفتاب ضیا از

آباد کابل بان کمینگاه زمهریر انتقال فرمود

کوه خطرناک رسیده مردمک از چشم افلاک جهان در روی برودت

پا فشرده که آتش در درون سنگ مرده جستجو کرده چون

ستاره ز تیغش آسمانها پاره پاره تند باد

لند لشکری یکی آسان گردید

روی فلک را چه علم آن پردلان را زین لشکر می ترسد پلنگ از

ستیزه فی ... دلیران کارزار بملاحظه چون ابر بهشته سوار به
فراز کوه برآمدند و در یک طرفة العین چون سیل بهاری از سر
طرف بهمن دشت بدخشان ریختند تا سپهر محمد خانی سلطان خسرو
کا خود را در آن سرزمین قهرمان الماء والطین تصور نموده است
کا اگر این باد پا سواران خارا شکاف دست به تیغ آبدار کنند آتش
لعل بدخشان بخاک یکی خواهد شد تا [illegible] رسد لوبیشان سر از قدم
ساخته استقبال نمود و [illegible] رسیدن رکاب دریا نسب جواهر نصاب
خود را مرجان کرد چون یاقوت و زمرد سر خرد سپهر شد
ازان لعل [illegible] موکب ایاسی نسب [illegible] بطرف بلخ شتافت
که رنگ سعادت فیروزه از نیشاپور رسید و در عقیق زا زمین افتاد
علم شد کرناهای رزم گستر شان داد از خروش [illegible] کشور فقیر
از تنگ ظرفی ناله کرد [illegible] آشوب را از لب [illegible] نقاره از
صدای فتنه انگیز ربود [illegible] از [illegible] پیل مست ابر آبکار
روان گردید بر دامان کهسار در اقلیم [illegible] بعد سالی نموده
طاق گردون چون هلالی زبان نگذشته از لب بجوی بسته ز دندان
بل هر دو نیل بسته [illegible] و در هر قدم قلعه و در هر گام قریه زینت بحیره
قبضه تصرف گردید و بیست و یکم تیر ماه الهی صبح پنجشنبه چتر آسمان سایه
آفتاب

[illegible] بیان [illegible]
اطفال [illegible] رسید [illegible]
آن [illegible] بسم [illegible]
شهوار [illegible]
[illegible] چو [illegible] جوا است

[illegible] دست [illegible] کار [illegible]
[illegible]
لیقه دستان [illegible]

آفتاب سایه بر دو شمشیر نخل پر توجهانگیری افکنده و لولهٔ کاری تفارچی

و هیبت انگیزی علمداران و پلنگ رفتاری پیاده و شیر جنگلی سواره

بکه زوری تیغ و سپه مستی سپر و گرز دستی گرز و خنجر پرواز شمشیر

دست از طلای تیر و کشتی کمان و مار پیچی کمند و افعی زبانی سنان

و کج ژدگی زنبورک و نیش ... تفنگ زهر کولی توپ و زیر جانی

سپاهیان جنگ اژدر پیکان را بدست درباکردند بیکبار شر زبان گشوده

گریش بیکطرف یکدیگر دادند ... محمد خان سپاه تبا ... خود را با افواج دیگر

بشرا ... نگاه سنجید از زمین تا آسمان تفاوت دید یافت

که با نهایت کرانجانی سبک خواهد شد گفت هنوز بلد جنگ نمیدان شاید

خود کلبازی باید نشینید پایین انداز با تمیز ... ندیش شد لیارش هر

بصورت ... یک پسا دران ظفر لوا امات از هر طرف حمله آورد ...

شیرا ... چون کار بر سر افتاد دستی نکرده پا قایم کردند و از

طرفین دست با سلحه رسانیده طپنش نماند در بدنها سبز

گردید بر کین دو فرقه باهم که افتاد سبک طرح جنگ انداخته شد

در صلح و صلاح از هر سو ابر خصومت پدید آمده و آغاز برق انداز

شد صدای رعد تفنگ برخاست و ژاله گول و باران تیر فرو ریخت

غنچهٔ کلاه خود سر به تبسم بر آورد و سوسن چار آینه شکفته شد

این کلاه خود را که غنچه بود از غنچه سر او در این تبسم
آورده که غنچه کلاه خود را از ضربت تیغ پاره کرده

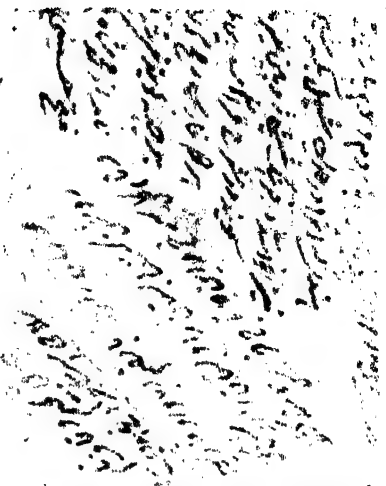

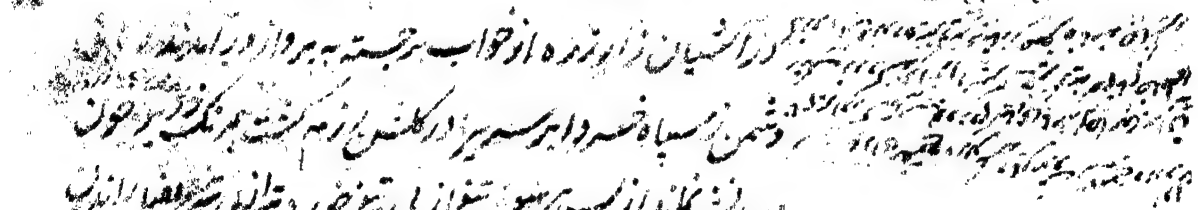

گردید شاخ کمان سنبل گشت و گل پیر شد برگ شد گل جیبان

زبان رزم دست بیازی برآورده از هر طرف شاخ پستان و

بستان افروز تیر زبان عشق بیجان کنند و نیلوفر نرو پیکان [illegible]

و دیگر کشیده و زبان بقفای بجاق و ریکان خنجر بر یکدیگر انداختند و

از جویبار تیغ [illegible] برنده بر هم پاشیدند که سر خار [illegible] خون

در آشیان [illegible] از خواب برجسته به پرواز در آمدند

دشمن سیاه [illegible] در گلشن رزم [illegible] خون

در [illegible] از بس [illegible] تیغ [illegible] تیغ خورد [illegible]

مهاوتان و اسپ انداختن سواران و [illegible] پیادگان [illegible]

جنگ بجای رسید که خان [illegible] شود از فرزین [illegible]

دست کشیده دغا بازانه رخ تاخت و از عرصه کین [illegible]

سپاهش [illegible] چون مهره [illegible] دستگیر شدند [illegible] اسپ

طرح داده بعجز خلاصی یافتند [illegible] که تختگاه افراسیاب توران بوده

بضرب تیغ رستمی مسخر گردید و از [illegible] کوس فتح باد از

بلند این ترانه بگوش عالمیان رسید دور رشد نوجوان آمد

جهان را مژده باد شش جهت را تهنیت هفت آسمان را مژده باد

که صاحبقرانی در دیار بلخ زد دشمنان کشتند غمگین دوستان را

مژده باد

تا نفس باد نسیم اقبالش باند ... کار اکند یافت میشود از دی کداره

اندجان را افسرده باد میبرد و بر سمرقند از مرای تا شکند ...

خواهد شد ... این دولان را افسرده باد ... پیدا از جان کند ...

تا ملک بروم ... قیصر ... را افسرده باد ... از

طغرا سرایت و قلم ... از طغیان نسبت نامش شان را افسرده باد

بسم الله الرحمن الرحیم

نفایس مخزن دهان جواهر حمد کریمیست که خزاین رموز شریعت

پیغمبران انبیا اکرام نموده و تحف گنجینه زبان لالی شکر نعمت

کاشفان اسرار طریقت بسرور اولیا انعام فرموده و در پایان

جستجوی خیالش دریا از گوهر یک ابله یافته در کوهسار آرزوی

وصالش کان از یاقوت یک اشک بیابان رساند نسیم شوقش

صومعه داران گلشن ... پوشش و با ابهام شمیم ذوقش خلوت

گزینان آشیان در خروشش نموده مستان سرود

سمن ... خلوت ذکر در انجمن کنند روز و شب ...

چنانکه ... قفس ... نغمه عندلیب گرفته وطن

... معلق آمدن ... [illegible] ...

در مقام غریب نیک جرعه طوطی تنگ ظرف شد ز اسرار [illegible]

بر سر حرف شد که تو هر معلق زنان مستیش ... چو [illegible]

دل هر ... حق گو ... شود کز ... [illegible]

در لطف ... مقامات ذکر خفی و جلی ... [illegible]

... علما ... و الفقه معروف ... که در فن ... [illegible]

... غیر پوست ... کشکول دو دست چیزی نفهمیده

دستگاه حقایق شناسی و مجمل رموزدانی از کجا آورد که ... [illegible]

... یعنی مخزن اسرار ... نی تواند ... [illegible]

اگر درین باب طبع را بحرف ... قانع ... سازد ... [illegible]

شدن سخن بمدح سلطان ... [illegible]

دانشوری سلطان شجاع که از ... حق او داشتن ... [illegible]

... دست ... [illegible]

ایوان فلک بالانشین ... کلک اقبالش ... شد ... [illegible]

... ح الامین طوطی طبعش ... اجتناب

از ... و گلستان ... انگبین ... [illegible]

سمندر آتشش می تواند ساخت ... فلک ... [illegible]

محفل او در ... گاه طرب میکند فانوس ... [illegible]

... سلطان شجاع ...

... [illegible] ...

... [illegible] ...

[illegible] کی ... یک جوهر را از [illegible] نشود در [illegible] درگاه قدرتش
چون نگر به تسخیر جهان یک دست بگشاید چو مهر هر دو عالم [illegible]
نائی چنگ در شیر نگین بیش خلق او خیال کار دیار صنعت است گر
نه از رخشنده مه تصویر را نقش [illegible] در بند و ستان
زنبا بنار نقشش اب ما [illegible] کی استخاک ستر بالیده دو [illegible]
خشتی کی [illegible] بی [illegible] دیده از لنگر کشتی
اجلالش موج دریای بیکرانه [illegible] و از [illegible] اقبالش
است [illegible] تنزل کرده را [illegible] کی کشید [illegible] کشتی
بر داخته [illegible] ورق اختیار [illegible] در طبق [illegible] حل [illegible]
در کالبد غنچه [illegible] نسیم را چه یارا که بی اعتدالی نماید و در جنب
احتسابش [illegible] شمیم را چه زهره که بی حیائی کند اگر بلبل فریادی
نشد و گل را در [illegible] خار در [illegible] و اگر قمری داد خواهی کند سرو
دریای [illegible] حباب [illegible] در [illegible] واقعه نویسان [illegible]
روشنی قلمی سرافراز [illegible] چه [illegible] آسمان [illegible]
[illegible] از دفتر اعمال [illegible] اوراق درختان است و سطر
برات [illegible] قطرات باران بتعریف [illegible]
چمن [illegible] بجامه [illegible] و بتوصیف [illegible] لطف [illegible]

تا نری بر صفحه ریخته زلال چرخ تا از مهر آتشش نار دبود شعاعی

لباس روشن ضمیری به بدر ماه کوی هلال نیافت جنین لطف

یکتا در دو دست چار این چار حد پنج نوبت زدن شش جهت

پیرا و ره کر هشت کوکب هشت مرتبه التماس کند چرخ

چاکری قبول نخواهد کرد در جشن آن کر شش سند عمر ازاد کار

طول امل کرفتار عقده شدن و در هنگام عزم نشر کوهر حیات

کرانی امید سنگ میزان کشتن چون خواص انتساب جی بود در

اوج بدر ماه و آفتاب سعود شفق را بر هم ریزند اکر دایره افق

عود القلم بجفا استوا شد او بجلوه آمد و چشم جشن در باب

شب می افتاد در ضرب خانه قسمت زر چشم هر که سکه

نامش می زنند و در خطبه گاه نصیب منبر کوش هر ادا که

در استن کی خوانند بذوق الوان جلوس سعودی سپید صبح

بطول و عرض تو دل بسته و بشوق مسند سلطنتش کلک سبز

علات بالا و مهر و ماه پیوسته به پرستاری تخت سلیمانی

ثابت قدم و بهوا داری تاجش سر صاحبقرانی همه جا

اکر قیصر و کسر و فغفور چاکر است ز کشت طالع او فتح

که الاز ازل شد در خطبه منبر الی او رحمان ذخیره

دارد

وارد و حیث صندوق شد از بهر او بساط خسروانه سکندر چون
شمار بخت او را چنان باید زد و ان که چالاک اعجب از چرخ
عروسی جهان را مهر سپید و عروسی زرکشت مهره او فردوس
هابی ز چشم قهر او دور رخ نگاهی بادشاه پاست تاج و تخت شاهی
که دار رهنچین نور الهی اگر پیش نیش اکل بچینند دکان بساط
خوب چنید هر کشته لیسی در هر دو یاری بعد بر خویش نادیده شود ازکیا
بمقتضای الا سعاد تنزل من السماء اسمش با اسمی راست
وان ز شجاعت از جیب خورشید سپاهش را عید او در عرصه جنگ که
بساط شطرنج مردانگی نیست پیاده اسپش از فیل رخ نتافته و فعر
تیغش با اسب تازی فرزین نهاده اش خلل نیافته در سرمای ان
زیر دستیش بازوی کهکشان زیر چاق بستی و در پای ایوان
داد رسیش فرق فرقدان در معرض شکستن اگر موج تیغش از
شود دریا ابر و غرشش نخ نمود دندان اژدها پشت نهنگ تیز کی
کندی بود که باده ابشر ببر شبه گرد درین افتاده که پیشش ان کمان سپه
توز چرخ تواند سپیدشند در نگهداری اگر یک کل ربا هی تیر اندا
اندازی به موی از الف پیشان سخته تار او در جوف انگشت
هلال سپهر اسپی ندیده بهر ساعی اماد از کند شش

الا اره پشت نهنگ را
کندازان کرفته کرز ره
کار اره ته نخ برید

کنگرهٔ عرش [illegible] خزان و بهار [illegible]

[illegible] بکار [illegible] از دماغ [illegible]

[illegible] راست [illegible]

چو تیغ جهان [illegible]

چون [illegible] کرده [illegible] از دل [illegible]

[illegible] توان [illegible] تیغ [illegible]

[illegible] جهان [illegible]

[illegible] از [illegible]

[illegible] چو تیری [illegible] کمان [illegible]

[illegible] بود [illegible] از [illegible]

[illegible] آفتاب جهان [illegible] و عقل [illegible]

[illegible]

کمال [illegible] التفات [illegible] نهان [illegible]

[illegible] ابیات [illegible]

[illegible] ساخته [illegible]

چراغ [illegible] رخت [illegible]

[illegible] برای [illegible]

سوسن سیه کار بنامه سپیدی ننشسته سرزمین شقایق را اگر

سپیدی خود تهی ننمود آتشین جحیم لاله بند [illegible] داغ سردی

ذوق گلشن نقش پیرشش [illegible] نامه در سپیدن دل شوق

چون تحریر نقش طاوس پیداست خرام خامه در دویدن اگر قلم

قطعه نویسی مانی افراشت دوات ماه سیاهی کلف پیداست

والا نامه کاغذ مشقی نه بر دو ورق آسمان مهره آفتاب نخورد و شعله

ادراکش از آتش در دهان طور است و طبع پاکش از سعد [illegible]

جشن صور [illegible] ز دانایی بلوح اقلیدس افلاطون را دهد تعلیم

بینش دود دبیر هر طرف چون موج بحرین [illegible] در سوز [illegible]

ز دانش سوسن [illegible] که در صفت مطول را تواند مختصر گفت و چه

چون درس قانون بشارت کند کار اشارات از ارشادت

بود مهر فرد لطف کبریایی خطش الرسمی چو ریشش از مانی به چشم

اینکه تحریر نقش [illegible] است فلک یک نقطه شین [illegible] است

طبع اوست دارای معظم مرید او سته ابراهیم ادهم

عرفان سرای سر الباطن بود از مخزن اسرار تا نام کنم لوح آزاد

آگهی باد به پشت نامه فرمان دهی باد

کشمیر بود فصل خزان عالم نورنیه بر طالب فیض دیدنش بهشت خورده

گوئی که پای باغ چمن بسیار نقشانده آورده نهال شعله از آتش طور

جای میسر خالیست که به کاری یا گلی درین کوه بسیار خشک بده نمید

واز بسیاری شعشعه کم تواند بجانب اشجار دیده گشاید بهر طرف

پشته پشته بروشنی الوان بر سر هم ریخته و هر جانب کوه رنگینی

درختان بیکبار ریخته در شبان مسیح زبان تکرار از ورق افتاب نموده

وجویبار شرق دهان بخواندن طور صبح لب گشوده بیدستیار یا

هنگام با سبز سپیدار فواره نور می نماید و به کاری ایام برگریز

سرخی بیداری یاقوت بنظر می اید انچه سیماب [illegible]

در بوته انداخته الکسیر از برگان ذهب ساخته و هر جا [illegible] آتش

بهار ملمع پرداز کرده طراح خزان بهر نشان بسازی دست بر اوده

همت بیره مذهب شده مصحف گل نیلم بهر ورق دانه کهربا و منظاره

حل کاری [illegible] سنبل ابنوس بیره سوخته طلا اغی که بدرخت نشست

مرغ زرین برخاسته و مینایی که به شاخ دیده نور می گردید

دست بریده بر اید که غلغل طلا ساز و قمری می تواند از طوق

مرصع پرداز عکس درختان [illegible] آب را باتشی گل افشان کرده

که چشم حباب بفیروزه و ابروی موج سبز [illegible] هنگام [illegible]

برگشته

بهشت شنیده اند بلبل و برین مقام خود را سوخته عشق خوانند

مقتضای فصل طفل شبنم لباس سبز بالای پوشیده [illegible]

[illegible] در یک بوته جوشیده در کارخانه چمن [illegible]

[illegible] اندر روز می بافند در کارگاه گلشن [illegible] اطلس

[illegible] سبزتر [illegible] رسیده [illegible]

[illegible] سبزه [illegible] آفتاب سرهم چشمی دارد [illegible]

از ماه چهارده خود را [illegible] درختان شعله [illegible]

[illegible] بوستان [illegible] خنک آسمان از اشجار [illegible]

بوقلمون و زمین [illegible] رنگارنگ گوناگون شده

[illegible] کوه و صحرا [illegible]

[illegible] بلبلان در آب [illegible] خزان

[illegible] اگر لاله گردید

[illegible] از شراب [illegible]

[illegible] حکیمی [illegible]

[illegible] ندارد دیگر [illegible] در گلین [illegible] دست خود [illegible]

[illegible] دارد [illegible] شقایق [illegible] زبان [illegible] است

چو فواره از جای خود جسته است [illegible] اشجار [illegible]

چمن اشرفی ریخته از انجا که دلنشینی اینجا چمن است بهار

توطنی نموده اند که خزان یکبارگی تواند ... آویخته بلاد در

ایمن زمستان در بعضی از اجزای این گلستان خصوصاً کوهسار

بلکه بهار رنگ خزان ندیده است و بوی برگ ریز نشنیده و از

جوشش سبزه کوههای زمرد سر با سمان کشیده و از طغیان

لاله شقایق یاقوت طبقات آن رسیده از بنفشه و یاسمین

رنگ بو چکیده و از ریحان و نسرین تر و تازگی سر بر زده بهار

دیده نگاه دریا کشیده است و چشم چهار ... چشم ... کشمیر است

بهر دیار که گل کرده سال سیر چمن نسیم و شبنم گوینده کار کشمیر است

آری بودن تمام اجزای سال مشروط است بآنکه بر فصل ...

باید در باب تربیت موالید سعی نماید لاجرم خزان لباس دست

زده نسیم را از تن خوبان گلشن بیرون میکند و زمستان با آب

باران و صابون برف بدن شان را شسته و شو میدهد تا ...

نوبهار بهتر از اول بلباس کرشمه در آیند و مرغان چمن را بیشتر از

پیشتر گرفتار نمایند و در زعفران زارش تخم خنده کاشته اند

و در موسم خزان شگفتگی بر داشته باغبانان بنهال کردن گل ... اند

مشغول و دهقانان بکاشتن تخم ... مشغول اند و کوچه ...

... بازار

[illegible] هم سید [illegible]

باز از حسن بخت دبیر رو دیوار عشق بیخته زیبشی شربهای باران می
بخورده گل نیز هم خورد کی در آب نمیگرد سیلاب هر چند تند کی
نماید خاکش از جا در نمی آید [illegible] کمیت در این شهر بجز لای
شراب هر چند رنجی بود بدریای شراب کشتی خم باده [illegible]
چشمش نواره بود کمر در مینای شراب سخن کوتاه دست
تصرف خزان باین گلشن دراز است و عندلیب و قمری در مقام
سوز و گداز قوت نامیه اگر کف بر آرد ماهی نمک [illegible] زرده
بیضه خاک این چنین بیرون نمی افتاد برگ ارغوان اگر [illegible]
در آید بکب آسمان خون شفق بر آید آب ذال تیغ موج بر آورده
مقطع آشنایی کول کرده زورق آشنایی در آن نیز گل [illegible]
در حلقه چشم گرداب شده چه دریا چه صحرا چه شهر و چه
ده ببریده سید از گل برزنده نشود چون رقم زردی برگ [illegible]
نماید زبان قلم شعله ناک زند بید مجنون دم از عاشقی [illegible]
پیران سر بجا پلی چمن زادگان را بلوغت [illegible] دل دختر رز
شوهر کشیده یکجا نشستن گل از ره بود [illegible] سیه چون ره [illegible]
چها از فراق جوانی سوخت چه پیران ز بزرگ خطر چشم دو
[illegible] یافت از کثرت [illegible] که روی سخن شد بباغ [illegible]

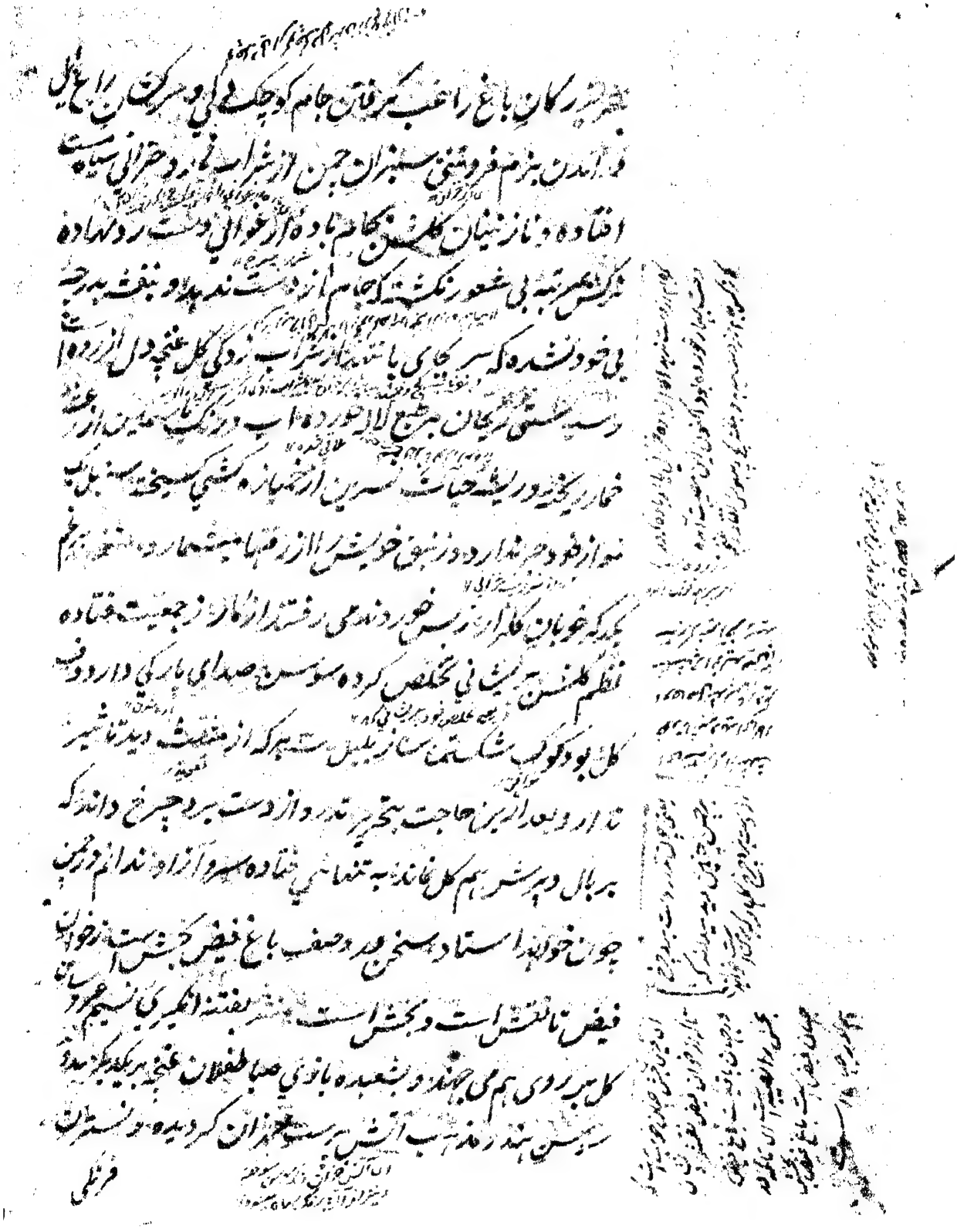

نیشتر رگکان باغ را عقب برقاتن جام کوچک گلی و حسرت [illegible]
فرا آمدن بزم فروشی سبزان چمن از شراب نار و حیرانی سیاه‌ست
افتاده و نازنینان گلشن بجام باده از غرابی دست رد نهاده
نرگس مرتبه بی شعور رنگ شکسته جامی از دست ننهاده و بنفشه بدرجه
بی خود نشده که سر بجای با شنیدن شراب زردی گل غنچه دل از [illegible]
رسته سوسن ریحان بر شیخ لاله خورده آب و رنگ [illegible] از عشق
خمار بیخته در ریشه حیات نسرین از خمیازه کشتی شکسته بلبل
نیز از خود خبر ندارد و زنبق خویشتن را از رقصها مست [illegible] خرم
یکدیگر خوبان گلزار از نیش خون می رشته از کار جمعیت افتاده
ناظم گلشن [illegible] نی تخلص کرده سوسن صدای [illegible] دارد و نیز
گل بود و کوب شاخ شمشاد زلف بلبل سبزه که از بنفشه دیده ناشنید
تا او وعده [illegible] حاجت سنجیدن [illegible] و از دست بره چه دانند که
بر بال و پر شمس هم گل نمانده به تنهایی افتاده سرو آزاد نداند [illegible]
چون خواننده استاد سخن در وصف باغ فیض بخشش آن خوانند
فیض نا [illegible] است و بخشش است [illegible] نسیم [illegible]
گل سر روی هم می جنبد و شعبده بازی صبا طفلان غنچه هریک [illegible]
سوسن بند زنده آب آتش پرستی [illegible] گردیده [illegible]

قرنفلی

۱۰

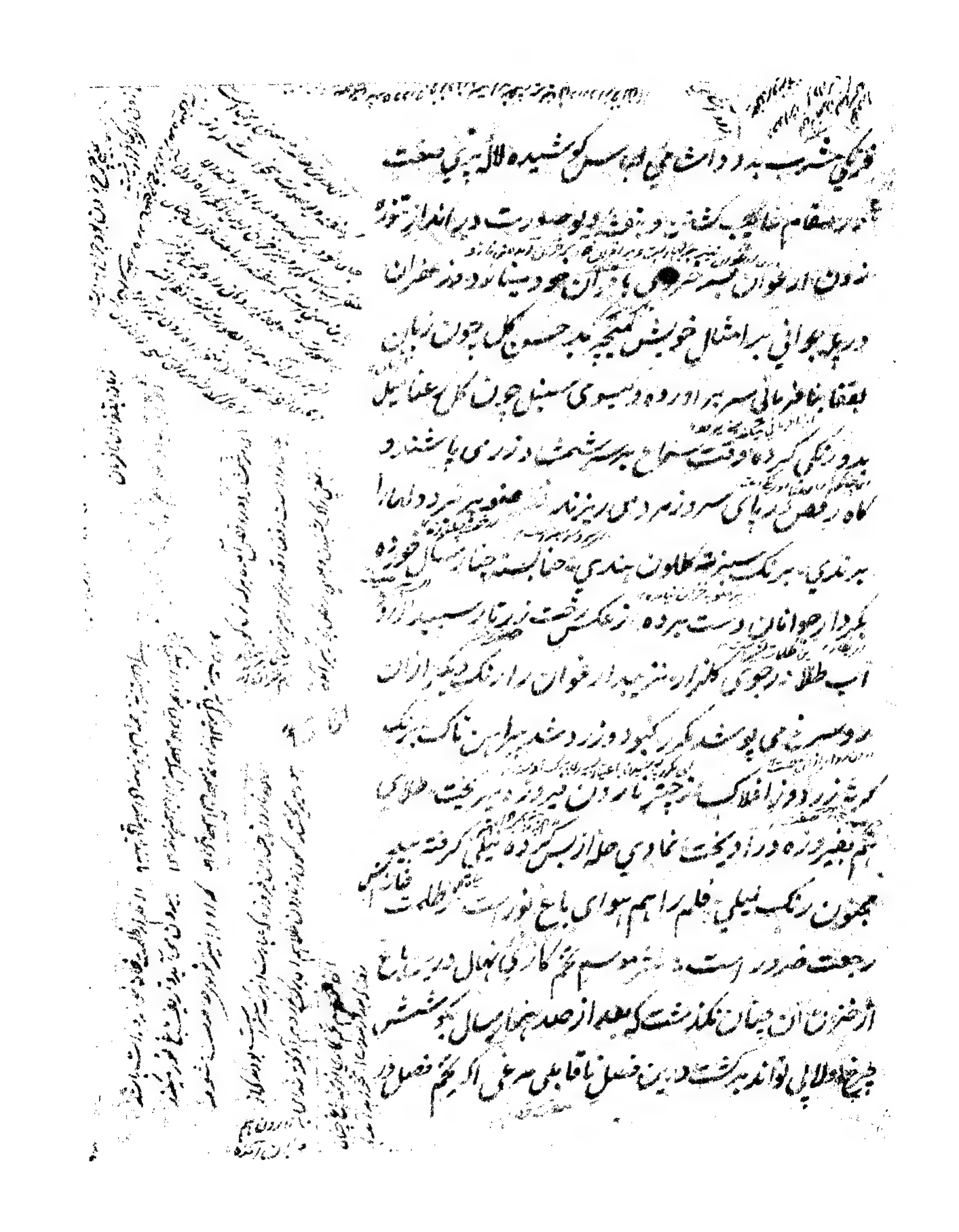

فرنگی خضرت برداشت همی ابر بسی کوشیده لاله [illegible] صفت

[illegible] مقام [illegible] گشته و [illegible] صورت در انداز توزه

نبودن از غوان [illegible] از آن عود و [illegible] و زعفران

در عهد جوانی بر امثال خویش غنچه به حسن گل چون زبان

بتقاضای طبع خاطر مانی سر بر آورده و سبوی سنبل چون گل رعنا [illegible]

[illegible] رنگ کرده وقت [illegible] بر سر شمشاد زرین با شد و

گاه رقص بر پای سرو زمرد [illegible] ریزند صنوبر سر دوانها

[illegible] به رنگ سبز طاووس هندی به حنا بسته [illegible] خورده

[illegible] از جوانان دست برده زنگ [illegible] زیر پا [illegible]

آب طلا [illegible] گلزار [illegible] ارغوان را رنگ دیگر از آن

[illegible] پوست کبود و زرد شده [illegible] تاک [illegible]

[illegible] افلاک [illegible] زمین [illegible] ریخته [illegible]

هم [illegible] ریخته [illegible] لاله [illegible] گرفته

مجنون رنگ لیلی قلم را هم هوای باغ نورست ظلمات

[illegible] ضرور رست [illegible] موسم [illegible] کار [illegible] نهال [illegible] باغ

از خزان آن چنان نگذشت که بعد از صد هزار سال [illegible]

[illegible] توانند [illegible] درین فصل [illegible] الحکم فصل در

در آشیان گذارده از اندوه بی‌حاصلی صحرا صحرا بیداد [illegible]

بسکه خزان بتاراج ثمر و خشک این باغ [illegible]

نماند که بلبلی در آشیان تواند [illegible] و بعضی از دست

خزان در ته داغهای کوه کوه و تیز رو از غصه مهرگان [illegible]

افغانها بوقلمون بلبل خراب تا پای مقام نغمه سرایی [illegible]

کباب [illegible] چنین که بیجا تمامی روزی [illegible]

خرابیست [illegible] رسید [illegible] خزان

نگذاشت خوانی چنان دارد کلاغ امید [illegible]

اشک [illegible] گیا شد باغ را الی روانی [illegible]

گرا [illegible] شد همه بالی شقایق سرمه از ناوک [illegible]

گرد دلی در کف ندارد سرمه دال سیاهی [illegible]

سپیدابست کی خواهد آمد [illegible] استحال [illegible]

[illegible] گلها جز و دانی تعلم را چون گذارد [illegible] از کف

از رو طغرا [illegible] بی نشانی [illegible] از چه مرغان باغ احوال [illegible]

ندارد آشیانی [illegible] ازین چمن [illegible] برگی [illegible] خزان

در آمده [illegible]

[illegible] تاراج خزان برهنه [illegible] از جوکی خاکستر نشین [illegible]

از غارت

از غارت جبرکمان عریان شد است از سنا سیاسی آتش کن بنیاد را

برداشتن لباس خورشیدی تن بقلندری داده دارد عنوان از

نیافتن رخت شگفتگی دل بهر ابدالی تو باده تاک را از برگها در زیر

خویش پوست گشت پاره پاره و سرور ز را از بادها در شب سیب خورد [illegible]

[illegible] تا کی بنفشه و گل از جفای برگ ریز بیمار و ضعیف شقایق

و سنبل از چه رو با [illegible] بخورد که چنین که آب و رنگ از [illegible]

رخ تافت باغبان شهر از گل از کجا خواهد یافت [illegible] لبریز

از گل رعنا خریدار هر اسد از گل زیبا خریدار کجا شد انگور

دسته گل شدی در باغ از صد جا خریدار ز بس نقش گلها

یافت صورت نمی باید گل زیبا خریدار شد ارد لاله دیگر در بر

بغیر از ساغر صهبا خریدار کنند در باغ هستی تا اید گل [illegible]

مینا خریدار برای غنچه مرغول صورت رسد دایم به از گلها خریدار

خط ضعور اگر رفتی بگردون شدی با افتخار عیب خریدار گل

غنچه می داند که دی همیشه باشد [illegible] بهرجا خریدار ز شی

ز کوه دماوند است سنگش بود آن سیر را طغرا خریدار

اگرچه دماوند از کوه نمرود نشان بها [illegible]

علوه می توانند داشت لیکن آب و هوایش را موسم خزان از [illegible]

ای کوه دماوند چنان خوب است که اگر [illegible]
دماوند بست [illegible] شبیه [illegible] مشهور است [illegible]
خریدار می [illegible]

اعتدالی بقرار نگذاشت قبل از بیت از تاثیر البشر خورش و علم
از بوعلی بیشتر می نمود حالیا از تغیر هوا النبض بوعلی در جوانی گرا
خرسی نخواهد بود عجب که نسیم خزان رنگ صدای جویبار این
مقام را بحال گذاشت و تندباد مهرگان پرده های صوت را
از ساز آبشار برنداشته چو عشقی که در شگفت زار بمیان مهر افتاده
دلربا نیست بیکبار چار عاشق سر نگون داده بصدای خوش آب
بتان رعنا چمن را ایشان خواب نبرده که بجز یکشب را [illegible] قیامت
زاد [illegible] نتواند سبز رنگ درختان کند چو [illegible] تر و تازه
بدر رفت درین چمن خانه رنگ شد و هر یک را فوارد آوازی کیفیت
طراوت کم نخواهد گشت از تاک [illegible] تا جلوه [illegible] کرده
چنان آتش بر آید از چنار شر که ریزد آب بروی جویبار شمع
قد سرو از لب جو یافت چون اوج بغرقش کرد گل گیسوی از موج
سبز و کمر بسته در ان از چتر داری علم کرده بنام شهریاری جهان
تا زد و خزان بر چمن شمشاد که بر دور [illegible] سیاه طره استاده صنوبر
بار [illegible] خسته [illegible] مگر دل بقد خویش بسته مد طغرا از کف
[illegible] سخن را چو ببیند مدح خوان شو بر چمن را [illegible] از [illegible]
تا رسی گن [illegible] فعال از زمین [illegible] اندازه [illegible] از بیم لشکر خزان

سبزه

سبزه در پی کمر بکشتن و از تعدی سپاه مهرگان هر زبان از تیغ

بلند گر چه از وطن غنچه پا افسر باد دست ... گل از سر افتاده و قزل

تاج قدر و ... نهاده ... عنان شب ... سپر

نگذاشت که نگاهش تواند داشت گلشن را ... گلگون ...

به زمین نخورد که نو از جانب ... زعفران هر چند ... گریز

شتافته بجز ... عطار ... نیافته نیاورد و چون حباب ...

کلاه انداز در ... فرو برده تا کجا ... زرد ... سیاه

بهمن دست ... گل ... و ... سنبل ...

هوشکافی جنازه نسیم بطریق رسم ... که ... شقایق ...

نخورده دست و پای نیلای داغ ... از گل ...

می بارد و جعفری زر ... ارد صنوبر که ... دلی

علمی بود در این جنگ ... بیدل نمود ... چنار از

دستگاه زور بازو ... دست ... ارزد

نرگس افتاده ... گرفته غنچه از ... نمر از

بر ... از ... بید ... جوهری ... تیغ خورشید گل

... از ... است بخون ریز ... سرخ ...

فتاده ... سوسن ... سبز ... گلشن

کمند جلوه شبنم گره شد گمان خنده آتش از گریه تر شد صنوبر بخورد

پیوسته این غم که بر زخمش که خواهد بست مرهم کشیده صف بکار تیغ

گل فوالیه که صفره بشکند از روی کرم ... بستیاری قوت

نامت در صحن باغ آتش بازی روند اده که چشم بادام تماشا

نمک بید الب پسته تحسین باز نشود مشعل تا شبانی از جیب

راست فروزان و دنا لوسش تار از پیش و پس با نیزان آن

هر طرف صد چراغ روشن کرده و انگور هر جانب هزار شمع ا

فروخته در آورده شاخ عناب موشک هوائی انداخته

و درخت به بکار رفتن مهتابی پرداخته گردکان اگر به دست

... نمی بود درین باغ کار آتش بازه می نمود عشق موشک دوانی

سر فرو نمی آورد و خیار از دور دست با پیش می بر آرد

... آتش بادیه رشک آب قند است بادام لذتش نظاره بند آ

حلاوت بهم سود و میوه زبار سر و شیر بیخ چکیده انار

خنده رو طفلیست گستاخ فکنده دست خود در گردن شاخ

زده شفتالو دستش از شاخ چوگان ربوده گوی لذت از میدان

گره در کار انگور است پابسته بدندان باز کی ... نبات

از شوق امرود دستش بصد شاخ دل قند از غش ... سوسنان

آمره

اگرچه میوه شیرین زده صفت ولی گلهای رنگین رفتار کف

چه غم از برگ سبز این چمن شد خزان به هم زن سرو سمن شد

بتاشید دعای اهل عرفان بهار تا [illegible] آید به بستان خصوصا

رهنمای رستگاری حسن طینت حسین سبزواری چونکه [illegible]

در فیض نفسش [illegible] بهارستان نماید خار و خس را [illegible]

منصور کیش نمونه از ردی حالش بر داشته عارف حق

اندیش [illegible] بخیالش بگذاشته تبه دعالش در راست

ردی چون حرف اول ایزد اطلاق است و تیغ باطنش

در تندی چون حرف اخر کرد کار طلاق دست قدرش اگر

صبح از تیغ تهلیل نمی گشود سپهر افلاک تا شام ابد در گردش

نمی بود کلاه فقرش حبابیست بر چشمه حقیقت دیده شده و

جامه استغنایش موجیست بر در خانه وحدت دست داده

شاخ سدره بمناسبت عصایش دلنشین قدسیان و

شجره طوبی بمجالست نعلینش منظور بهشتیان بخیه خرقه

داشتش چشمیست از ماسوای حق پوشیده و بند جبه اش از بابت

بحرف لی مع الله گویا کرده ابریق قناعتش از سر چشمه

چاه [illegible] لبالب و بوریای خلوتش از بیشه شیر مردی [illegible]

گنبد وحدتش دایره افق تجرید و تکمه کلاهش قطب فلک تفرید

کمان عزتش در چله خانه تهی کرد است ترکش بر پشت [illegible]

گرفته پیش او بهلول دانا بند علم معرفت در سر الف بای از و جسته

دوای شیخ عطار چو گشته در بیافیست خانه بیمار بیرون بالشش

منصور حلاج نهاده بر سر دار فنا تاج ندارد ایزد از یک

رنگیش عار بود والله را تشدید در کار از قرب است لشکر کوه را

زده صد طعنه بر تخت سلیمان سلیمان کوکبه بخششش

ز هر جانب گل غنچه بکینه بخدمت رو نهاده شب از یاری

بخت ستاده آب ذل در پای این تخت ز هر جانب هزاران

باغ دلکش ز عکس میوه دیوارش منقش بنا کرده خلایق بر

لب ذال زر افشان قصرها مانند جدول [illegible] الحاصل در هر طرف

صد باغ میوه دار است و در هر جانب هزار عمارت زرنگار

مسافران اختیار توطن کرده اند و متوطنان شیب سبزوار ال

هزار در ده در موسم برف کافور صبح می بارد و زمین خود را

رد سپید میشمارد دلبستگی یخ باین باغ مشهور است

و قطع تعلقش از تیغ آفتاب دور نزاکت میوه تا به مرتبه ایست

که با اعتدالی لشکر بهمن هم تاب آرند و گرمی ران نشد علت

الطبیعت

بطیبت دهند اثری نه پروانه حوصله بر داشت خشکی هوا

وا دمسرها هر چند تندی کند بدی بزرگی خود نمی آرد خربزه

بلبل شکسته است بس پیرهن خود نگر بسته هوا

تا سرد شد میوه ها رفت خزان هم زین گلستان جا بیارت

باین باغ طرب هر کسی در آید زمستان هم نمی خواهد بر آید

برای پیشرفت کم در سایه تیغ کشیده کوه ها بر مکید گر تیغ

بسکه طغیان دارد از نم نشیند بگل خورشید شبنم از شوق

آنکه چون گرد پیاله دمیده از کف تیغ رد لاله در بن گلشن

چراغی که کند گل زند پروانه آتش گلها بانگ بلبل چو طغرا و صف

خوان ایت چمن شو برغم بلبلان رنگین سخن شو خیال تند و فکر

تیز با سمند طبع را همیز باید سخنور با سخن دارد سر و کار

زمین فکر چه گلخن چه گلزار خط عشق بود زین سخن میبازد

اوراق بلغت روشنش می نماز دجرت خامه جلا پذیر شد از

نقش این کجلیات نامش سازد

نوبهار آمد که مقراض از پر بلبل کند لوله

پیچ غنچه صرف قبای گل کند عاشق و معشوق را با هم زبان و دل

یکیست گل پریشانی چو بیند شکوه را ببلبل کند جام می را لنم در

کار است مطرب ناله شیشه را این بی زبانی تا بکی قلقل کند

چون نسیم از سرگذشت زلف گوید قصه مشاطه هم لقلقی سر

گردانی کاکل کند عشق اگر دل سوز گردد با سپند طفلان

معوج آتش را ابر روی آب در یا پل کند شمع زرین گل گردن تنها

باد منسوب نیست می شود منسوب اگر بر دور گل سنبل کند

همچو طغرا عبد لبیب غم سازیند نیست طوطی از بهر چه با دو بلبل

املا کند شاهی که خسرو زرین کلاه یعنی جهانگیر آفتاب

بر تخت روان فیروزه سوار بود و از زینت سپاه شعشعه

اختر زمین چشمه سار طلایی نمود و دریک لمعه خیل در پیش شب

سیه دیو مالکی ابنوسی نسب از قفا نمایان گردید را چه بر شکال

تا یک سال شیاداب صاحب صوبگی دریابار بود بهر دستی گوشه

سر سبزی زمرد بپذیرفته و بختیان سحاب که از سنگینی بار

مروارید بقیه باد رعد ... بودند با ساربان جنابت برقی

کش گذرانید یاقوت خان شفق دید که عبور زینت گلشن هفت

اورنگ شوکت افروزی محلا او ارتکاب نمود ... کرد به خود

تا در شمع خانه مغرب ... ابا ابداری لعل آبدار خونبار

بدخشان

بدخشان گردانید از نزول اجلال از یک طرف اعتماد الدوله عطا
مراتب صدور حقی دار الملک شد و شبستان افلاک بعرض رسانید
و از یک جانب اصفهان مشتری مطالب لابدی جاگیر دار
اوج و حضیض معروض گردانید خنجر خان سعد ذابح بمنصب
پنجهزاری سرفراز گردید و قلیچ بیگ سماک رامح بخطاب [illegible]
وارخانی امتیاز یافت پرند قلی نسر طایر بمیر [illegible] خدمت [illegible] زرداری
فارغبال شد و زرین قلم شعری یمانی بدولت واقعه نویسی [illegible]
ضمیر گشت بعد از [illegible] سعی شاه پیدا [illegible] بحجره خانه افق [illegible]
اجلال برده بانو جهان بیگم زهره بستر افروز خواب گردید
شمع دو شاخه فرقدان بر درگه پاسبان [illegible]
برافروخته شد و منصب داران انجم در پای [illegible] بر جا
برداشتن پاس عزت قرار گرفتند ناگاه [illegible] حبشی خان زحل
بر الوس خان ماه افتاد و بیک خود را بخواجه سهیل رسانیده
گفت [illegible] باشی پیر تو است گفت ای زرد گوش تراچه [illegible] که
بخواجه سرای [illegible] مذاق مزده باشی از این سخن مو بر تن الوس خان
ماه تیغ کشید گفت ای سیه غلام تو صاحب این جرأت شدی که
با من این درشتی توانی کرده گرز مطلا که داشت بر پهلوی حبشی خان [illegible]

زحل زد که از خویش رفت هوادار آتش از دور و نزدیک
دست با سلح کردند راجچتر سال سحاب خواست که انواع فغان
ماه را تیرباران کنند چون کار بهم و از گوشه راست هر تیر که
بالا انداخت بپایین آمده در باغستان زمین افتاده حافظ
بلبل در خمخانه آشیانه را که بهندی میخوانند صدای تیرباران
که شنید مقام خود را فراموش کرده بخانه دار و غنا باغ گریخت
دید که روشن بیک شمع چهره زرتاری بر سر نهاده و قبای
مروارید بافی در بر کرده با بیچه گل که از عشق او بر سیخ خار کباب
است از یک گریبان سر بر آورده آتش در نهاد و حافظ
بلبل افتاد و گفت ای زیاده سر کم ذات ترا چه یارا که معشوق
مرا بچرب زبانی تصرف نمایی روشن بیک شمع گفت ای لولی
زاده ولد الزنا تو کیستی که با من هرزه بگویی حافظ بلبل
برآشفت خواست که دست برد شمشیر کشد روشن بیک
شمع پیش دستی کرده بخنجر شعله زخمی بر سر وی زد که از پا
درآمد خبر بهم آوازان رسید حافظ قمری و حافظ دراج و باقی
مطربان طرب سرای چمن دویدند و حافظ بلبل را برداشته بگوشه
باغ در آوردند شور و فریاد بلند شد کوتوال دوران الهی یار خان

دربا متاب

و هاست ابعان خویش و صید دید که در بالا و پایین در باغ عجب

فتنه بظهور پیوسته بود که از نور رخسار ماه را ماز از تموج ضیا

بطوق و زنجیر در آورند و دست ها یک شمع را از آتش مقراض

کنده و دست خود در پا وتر دق کنند منعب الالان الم از حقه نیا

روغن را بسته شمع خان زحل مالیده اند که حال ازده و دم

سازان حافظ بلبل بسوزن منقار دوخته او از هر زخمش

را دوختند چون زخم کاری بود بحالت نزع افتاد هنوز

غنچه پاسبانی شروع نکرده بود که جان بحق تسلیم کرد

گشت چون بلبل زخمی متوفی در باغ شد تا شده بیدا بشادی

گلها در باغ باغ ماتم کده گرد چه در باغ حاجب گریبان چون

پیرستش شد و لاله سوار در باغ سنبل او در دکف از بهر غال

مقراض که زماتم مبرد زلف مطرا در باغ بسکه گردید شقایق

زغش سرخ و سیاه کبک از کوه روان شد بتماشا در باغ

سرو بر فاست که چون قاعده دانان عزا تخته بندی کند شش برانیا

از قد بالا در باغ کم ز باران بهاری بزمین نم نرسید اشک

غم ریخت ز بس طوطی و مینا در باغ زاغ گردید سیه پوشش چو

ماتم زدگان ننشست از غم و اندوه بیجا در باغ چاک زد رده

گریبان خود از پنجه موج نومید افتاده جوان سرغ پر آواز در باغ
جام خارج شمرد زمزمه قلقل را بلبلی که نبود در گلشن صیاد در باغ
نگر کشتن سر قلم از نامه آن شوخ زبان می‌رفت ندا از غم آواره چو
طغرا در باغ [illegible] پنجه گل القدر روزی خود را با ناخن خارج خراشید
که بر خون شده لاله ناتوان چندان مشت بر سینه خویش زد که سیاه
گشت از بسیار نیا شنیدن آواز حافظ بار بدر گرفته و از کثرت
فغان گلوی حافظ قمری بند شده را به روی نیلوفر دف خود را نیلی
کرد و نامی در برج نی خود [illegible] دوباره ساخت [illegible]
در ملا خفض نی طوطی در دیگر مرتبه بود [illegible] صدای [illegible] خروس
صبح از عرش بر آمد [illegible]
خدمت شده باب باشی [illegible] اشتغال
نمود [illegible] سعادت روزگار قبول کردن را جهت نظر [illegible] رسیدن [illegible]
کرده و جا [illegible] ابلق ایام را [illegible] دیدن [illegible]
همین که جبهه نور افشان خسرو آفاق پرتو افکن چهره که مشرق [illegible] را
کوتوال دوران حقیقت فساد شب را [illegible]
تعالی شرف صدور یافت که الور خان ماه را [illegible]
انداز نمود روشن [illegible] سر از تن جدا [illegible]

دهر

و هر دو جلاد حسب موجب فرموده عمل نمودند و قصاص هر دو بوقوع
پیوست مقام شناسان چمن حافظ بلبل را بگلاب شستند
و از برگ غنچه کفن کرده در خطه گلستان بخاک سپردند و قاعده
دانان انجمن روشن بیک شمع را بآتش غسل دادند و از پر پروانه
کفن نا پوشانیده در گنبد فانوسش دفن کردند ملاحظه‌ای در باب
که گفت شاهین خاور را ذره می‌پرستید نه بنا ادب پوشیده
باز نمود که ظاهرا ملا شیده از کور باطنی عیب حضرت میکند لهذا
در شنیدن افلاطون منش اشتلاق آن واجب القتل القاذف نموده
در باب هرچه حکم شود فرمودند کدام شلاق باین میرسد که از
دست چوبداران خود مشعلی بروز سیاه افتاده
التفات ناشنیده نتوانست ملا افغان بیگ بعرض رسانید که تا
کوهسار قلعه شان قساوت حیوانیه آنکه معاون گشته منصبداران
قلعه بنای آن سرزمین روز خوش ندیده‌اند و از دست تعدی
نقره سلطان و میر یاقوت و لعل بیگ و سیماب قلی و فولاد قلی
و آهن بیگ و ... بهادر و باقی تربیت یافتگان حضرت ... خاک
نشسته‌اند از استماع این سخن آن چنان آتش غضب عطیه بخش
عالم افروخت که با وجود بعد مسافت از حدت حرارت چشمه خورشید

عرق از یخ و بغل کوهسار قلیچخان بر دوان شده و ... پیش

افتاده بزلزله در اعضایش از بیم پاشید چون وقت فیض بخش

شکند دار السلطنت گیتی ... شده بود افشانی پرتو

التفات شعشعش جهت رامش پیر ساختند حکیم مسیح الزمان عیسوی

نفس عرض نمود که مزاج حضرت آسمان سیر گرم و خشک است

و هوای آنجانب نیز باین سرد و تر اگر سایه سعادت پایه ان

... از دولتکده ... بر دارد ... اشرف ... اعتدال

خواهند شد بنا بر صواب دید حکیم زایات لوامع آیات پرتو افکن

از خورشید گشته ... سوسن ... بملک عنبر سرشت خبر رسانیدند که از ایلغار

جهانگیر آفتاب بدانجانب تحت الارض انتقال نمود و قابو یافته با سپاه

حبشی ظلمت از احمد آباد کنار شهر ... نمود میان گردون تاخت

شهزاده مریخ چون ازین مقدمه آگاه شد با لشکر انجم میدان جنگ

شتافت از انجانب نیز دست خان ... سلطان

حمل و شاخ زرین قلمی ... بیک نور و قاسی زیاده سر خونریز ... بهادر

سرطان ... زنده قلی خان ... دار ... سپر گردان

آثار ... بهادر ... ثابت قدم ... جمیع

از کمر بند ... ان انجم صف کشیدند و از یکطرف تیر انداز ...

در سر ... السلطان

و سر انداز از سلطان جدی و کشاکش قلیخان میزان و کمربندیه
عقرب و رستم بهادر دلو و دریا بار اقای حوت و پلنگ
چشم مریخ سیما و ضیغم بطش بهلال و جمعیت پیر و پرن و پریشانی اقای
بنات النعش با جمع از تیرانداز شهاب استاده شد
و قیاولان مریخ با چندین هزار احدی و منصبداران انجم در پای
علم کهکشان قرار گرفته طرح جنگ میدان انگیخته هر چند با انواع
و اقسام ضرب کوشید نتوانست ظفر یافت لاجرم شکست خورده
جوی الظلمات در یک طرفة العین بدریای مغرب فرو رفت و کریه
ظلمت نژاد از ظهور یافتن شکست اگر عنان عزیمت بجانب
از لاهور انحطاط به بندر ادبار قطعی معطوف کرده همگی
کامیابی حضرت فتح روی نماید رسیدن این خبر خسرو جهان افروز
بر سمند ادهم پیما سوار شده و ترکش لمعان بر کمر بسته تیغ
شهاب ... بر آن سمت شتافت و همین که فیل سپید صبح
از روشنی دروازه خاور بر آمد و باجه لوای جهانگیری مهر بر انجم
باختر زدند و بر سپهر ... افکند ملک عنبر شب زرد رنگ بر اسب
افق ... بجانب دولت آباد تحت الارض منهزم گشت و قیاولان
مریخ خنجر و زحل ... منکوبیت شده با سپاه انجم تا الفرنگ مغرب تعاقب

زنبق اگر چنین از نا تحسین آتشکده سوی مشتاق طرح کند از این خط آتشفشانه و دیگر بینی زنبق کز آتش خیزد

شود کشتی مخالف در میدان اخضر دست [illegible] جانب

چشمه چشمه چون شفق روان کرد [illegible] طغرا به تیغ نطق جهان را

گرفته قلم نیستی تو هم ز جهان گیر آفتاب تیر افکنان برای تو صد زره

افکنده اند پشت کمان به کشتن تیر آفتاب در شود [illegible] تیغ

خیالت [illegible] شود در رویه غلاف [illegible] ز شمشیر آفتاب با آنکه [illegible] شود

ذره پرتو آنکه [illegible] نظم تو دست ما به تسخیر آفتاب در [illegible]

چه بی قدر مانده است بر [illegible] وجود چو تصویر آفتاب

آن هست که [illegible] هندی سر کند [illegible] شاخ و برگ خشک را ز آب ترنم

سر کند [illegible] بینند دو زانو در دبستان [illegible] طفلان [illegible] سپید را از

بر کند [illegible] چون [illegible] خوانان [illegible] که [illegible]

مصحف گل [illegible] سخن باد [illegible] ریحان [illegible] باز [illegible]

چون قلم را آتش [illegible] کتابت تر کند لاله [illegible]

تا [illegible] آخر از صدا [illegible] گل [illegible] اگر [illegible]

زنبق چنین از نا تحسین آتشکده [illegible] مشتاق طرح آتشفشانه

در بر کند چون بشنید بر لب چه هندوی زنار دار سجده از دیدن زنار

ناقوس کند

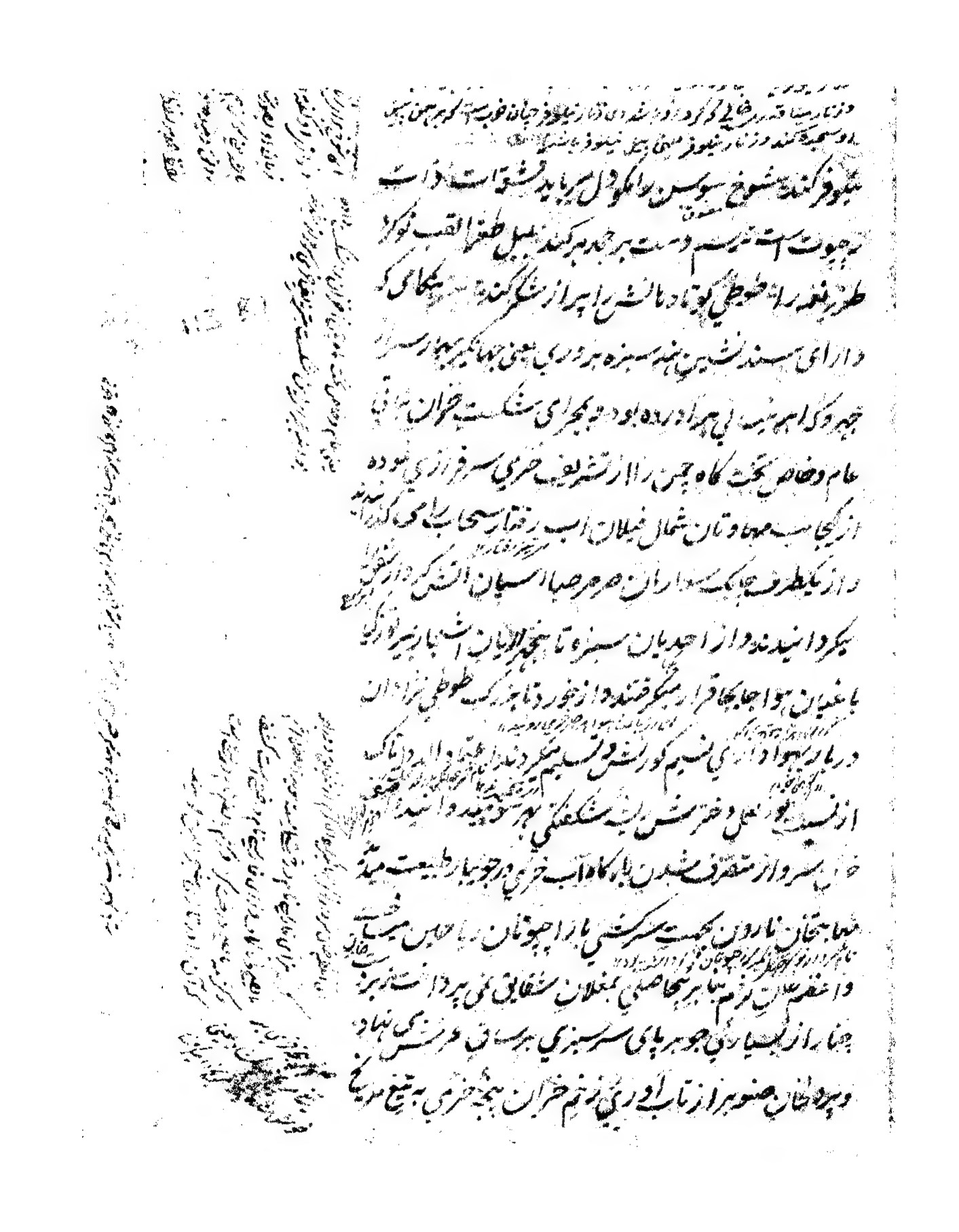

درختان پیدا [illegible] گردید و [illegible] نیلوفر چیده خوب [illegible] چون به چمن
[illegible] نیلوفر [illegible] نیلوفر [illegible]

نیلوفر گلشن شوخی سوسن را بکول اسیر باید شقاوت ذات

چه حیوانات نسیم دست برچیده برکند بلبل طغرا لقب نوروز

طرز نغمه را طوطی لو داده ناشی را پیراز شکر کنده [illegible] یکتائی که

دارای مسند نشین پهنه سبزه بر روی بی چمن جهانگیر بهار سر [illegible]

چهره گل را [illegible] بی پرواز رده بود به مجرای شکست خزان [illegible]

عام و خاص تخت گاه چمن را از تشریف خضری سرفرازی نموده

از یکجا سمند و تازی شمال خیلان اسب رفتار سحاب باری که [illegible]

دار بیک طرف چابک سواران صرصر صبا سیان آتش [illegible]

پیکر دوانیده و از اسبان سبزه تا نخجیر ایالات اشجار [illegible]

باغبان هوا جا بجا قرار میگرفتند و از خورد تا بزرگ طوطی پروازان

در بار هوا [illegible] نسیم کورنش و تسلیم میگردیدند [illegible] که

از نسیم [illegible] و خورشس [illegible] شگفتگی بهره [illegible] گردانیدند

[illegible] سروار متصرف شدن بارگاه آب خضری در جویبار طبیعت میدید

همانا حیات نارون بهجت سرکشی بار [illegible] چون [illegible] صاحب [illegible]

و اغتصاب علاقت نرم [illegible] بر [illegible] مغلان شقایق می پرداخت [illegible]

چنار از بسیاری جوهرهای سرسبزی برسان [illegible] نهاد

و پیرهن خان صنوبر از تاب [illegible] زخم خزان بجز خونی به تیغ [illegible]

میکشد و از نهایت ازدحام اصالتخان شمشاد هرچند شجره نجابت
بر می آورد کسی نمی دید و از غایت هجوم تهورخان عرعر هرچند
دعوی شجاعت میکرد احدی نمی شنید مسیح الزمان صبا که
سرجان تازه بقالب تر و خشک دمیدن حکیم صادق نسیم
چشم حکیم عمرو دوباره بر رخ بحر و بر کشیدن جهانتاب ابر زجد
آبداری بس که تند و تازه کرد دید از سواد ارتیش یه زبان گرد کمان
حضرت تیغ شمشیر سید و سیف الملوک ... در شمشیر برداری
از بس تند و تیز بود چشم سیاه بنات نبات سراپا تیغ می نمود
روشن قلم نرگس ... برچار صد چمن در بهار درست و از دو آ
زمین بر اوراق یاسمین واقعه می نگاشت بسر انداز خان به
تیغ زیر دین خلاف عنایت فرمودند و بعد از دو خان سعید از
خرگاه فیروزه بافی اکرام نمودند همانا اما به دست کل چون از تیر
لشکر خزان رو تافتند به یک صد لعل بیکانی خلعت انعام یافتند
سوار این صد برگ ... بمنصب صدی ذات منعال شدند
دیبا و کتان بنفشه با اضافه تا پیمانه نکهت سر سبز گشته تیار یافتند
سبزه بد و بستی خزان سر فراز کردیدند بعد در صفا تیان
بیچاره ... شکفتگی رسیدند شاهد داغ لاله از خدمت شمع و چراغ
منصب

کلیچه پسر خروس می‌بود و خواجه مشکین ریحان از نخوت جعد مشکبوی

شمامهٔ عنبرین می‌نمود و ملک صبح گستران بر طاقهای چینی خانه

شاخسار کاسه‌های فغفوری می‌چید و خواجه طبع رنگ

در صندوقچهٔ بوته چترخ مرصع آلات میداد عمالان قوای

نباتی بجهت تصرف مواضع خرمی مخصوص شد و شفعداران

نشو و نما بقید بندی اماکن شکفتگی مامور شدند بضبط گستری

دار الملک چمن فرمان شد که زبان فرمان را از وقفا

و بنا موسس بیرون بر تخت گاه گلشن حکم رفت عشق پیچان را

بردار منصوری کشیدند اگرچه از شاخ عناب سر طرف

صد دار نعوذ می‌افراشتند شیرین ادایان شکر چو شکل

هزار عاشق را بشنید ز عشق شکر در بوستان پیدا

شود طوطی بهم باغبان از سر چه کی دانشود طوطی گشته دآ

در که مرغ فارسی شکر دوری ز غفلت گر شود یک طوطی رعنا شود

طوطی شکرچو کی خورد در باغ چمن قصه مرد را ... شکر شود

ساید بآن آرا شود طوطی لباس سبزی پوشد بیک خسته پیر

سبز و کر مقتدای بلبل و مینا شود طوطی طوطی شکر را چون

نباشد گوشهٔ چشمی که برزد شکر در وصف او هر جا شود طوطی

... طوطی ... وصف شیرا میکند
پیدا چو ... شکر ... طوطی را دوست دارد

زعکسش آدم آبی تواند سبز هندی شد نگر زهی عکس گلستان پر از ریا

شود طوطی بجای نیشکر هر لحظه تخم اشک میکارد تا شود چون

همه باغ چون تنها شود طوطی بخواند از چه بند نیشکر را بسته پیما

گر از تکرار آن لب سبز تنها شود طوطی پریده تا قاف در ادا

بر گفتن عجب نبود که در گهواره بیضه سخن پیرا شود طوطی تواند

کرد قانون سازی است درین بستان چو بچاره نقش خوانی

رمات طغرا شود طوطی شد در چه کیمیاخانه باغ خیر انگیزان خیری اگر

دعوت شگفتگی بر خوان زرین میسازد بیضه تماشای ظریفان غنچه را

بهم کاسگی می طلبید و در شکوفه زاغ جعفر جعفری اگر

شرفی در ظرف قیطاس کنند که سنه چشمان از دیدنش نیک میگریند

ستوفی نسیم بتصرف رسانید که چمن بنا مشرف کل کاغذی گرده

و سبا بر او درست ساورده امر غم سطاح شجر را از نزاع شاد

وقوع کرد دیگر از دفترخانه گلستان سر آویزه دیگر خاروار احتش

بعلم بای موصده والی بیش از شد سرو ار پیدا بکلم شبنم در محل انتهاء خبرهای عرض گر دیگر سیمیان

یاسمین و نسرین از بام خواص بورهای پیوسته چینی در بار نگاه

میکنند از پیشگاه قهر نکهت انگیز مریخ شد که جلاد گلچین بسر شاخ

گفتا چراغها پرست آرزش خار زن بخوار چه آمده تا پرد گلهای شعله بسیر پیدا

سحاب ارغوان التماس کی دکه از گرمی هوای هند خون در
رگ عروق نشسته این برگ رنگ خشک شده امید که نهال گرد خود را
بسر زمین دعوات فرمایند که برگ تازگی میسر گردد و فرمان آب
جریان موج خیز صادر شده که در نزهت آباد ملک بی در
همین دشت بسر سبزی که از استیلای جنگ زرد روئیان لشکر
خزان سر حرف و توانسته گشت ملا بلبل فریاد رسیده که خواجه سنبل ریشه
تصرف بنوای خوش آیت دعا کرد و دانسته موذن قمری
و خطیب تذرو [illegible] که در این سرزمین اوراد خلی
نیست فرموده که شهادت حجره نشینان بیشه [illegible]
اعتماد ندارد که ملا بلبل از جان خود گذشته مصحف گل
قسم خورد خواجه سنبل بی دخل باشد در [illegible] ان واقعه
چمن [illegible] دامن کوه رسید که راجه خشک سال برکات [illegible]
متصرف شده دیگر رویان قوای نباتی را عمل [illegible] قزلباش خان
تاج خروس و خنجر [illegible] سوسن و آتشین گلنار را با سپاه [illegible]
بجنگ او فرستاده خواست بگریزد که [illegible] رعد و برق انداز
سحاب یکبار از ان قطره [illegible] دران حباب شده [illegible] موج
و تیغ آزمایان جویبار وغیره دران فواره و ترکش [illegible] انبار

از یک طرف به سبزه اوج بخت بن بی آمیزه الکاک میدان بزم گیتی رونق

بمجرای این فتح هر یک را منصب خرمی اضافه شد و ساز و برگ

نشاط در بارگاه چمن تازگی دیگر پذیرفت کلاه داران طیور در سرود

خوانی بد مستی دن تال بال از کتاب شوند و لولیان ریاحین در

رقص شادمانی با حصول لوا کوس کف کشوند از مندل یا و صرصر آواز

سرود فرح افزایی بر انگیخت و از تال هر یک نیلوفر انداز بلند صدایی بم

زنجیت کمانچه شاخ گل به تیر سرج هوا بنواز شکلی آمد و چنگ

طره سنبل بمضراب جنبش صبا از خوشی بر آمد و تازگی صوت و صدا

در دف آسمان پیچید و رنگینی برگ نوا بهرش کهبلت در

در چنین هنگامه که از شکفتگی وقت طرح کشمیر خاطر میرسید

چه رسید یکی از دوستان نسخه فردوسیه ابرای تصحیح نزد این

بجاس بی سر برگ سخن فرستاد چون غنیمت حاشیه مصحف گل

و غنچه برای حفظ کردن پیش خود میکند از نسخه دو مقابله

از بسکه غلط بر آورده متوانستند صحت داد مسلوم شد که در تصنیف

کاتب را زیاده از مصنف دخل است ظفر از کاتب سخن خود چو

مشکور کرد عیبش نکرد که دیده غلط در قلم از هندیان اکبر

با نغز کنایت کشود گفت خواهد کند ره کرد چو بند قلم از و شد میر ایل

بنیش

پوشیده نماند که اول نثر توحید فردوسیه شش فقره بود و نظم
توحید تاج المدایح هفت بیت اخیرا هشت فقره شد و این
دوازده بیت در هر کدام ازین دو رساله بجهت زیادت فصاحت
لفظها کم و زیاده کرده چنان از نسخهٔ آخرین تا نسخهٔ اولین از
آسمان تا زمین تفاوت است خدا کند که نسخهٔ آخرین بنظر
در آید نه اولین [illegible] اولین هم قریب صحت بود آخرین صحت
دیگر افزوده با طبیعت چیز صاف و رنگین است حرف طغرای [illegible]
سر این است [illegible]

[illegible]

[illegible] در شیوهٔ [illegible] بند [illegible] اکنون شدم
در عرصهٔ این خاک سیه پیر شدم [illegible] گلشن گل جوانی آید در
فصل بهار سوی کشمیر شدم [illegible] در منزل کوهسار این تازه
سر غنچه کنند گل و باده چالشین گل و خشت با آنکه [illegible] هزار
لولی دارد [illegible] هشت [illegible] گلشن چه باغات [illegible] بهشت
اول [illegible] یکسان فراخی هوایش غنچهٔ دل از بند پژمردگی وا رسته
و به نشاط بجا نمی فضایش [illegible] از میان بکنار نشسته نسیم
[illegible] طبعان را [illegible] شرم [illegible] انداخته و شمیم ازهار [illegible]

منقلب احزان را روشناس اعتدال ساخته تا بهره [illegible]
با مردم این مکان مستجیب یعنی لا یستوی اصحاب النار و اصحاب
الجنة بر سینۀ چشمه بدان حباب از نهر تسنیم باج خواهد
چون بزبان موج از حوض کوثر خراج میطلبد [illegible] سنگ از نم
او سبزه و سیراب دیده [illegible] سبز گرداب دهن گشوده
چشمه کرده صد چشم [illegible] تا چشم خود از سبزه او آب دیده
اگرچه درون قلعه اش [illegible] برج کوکب [illegible] از اوج
افتاده اما بیرونش از هر یک زینت چون حصار الله داد غافل افتاده
در طینت خود در اهتزاز ارم ذات العماد یخوانند و لم یخلق مثلها فی
البلاد در نشان خود رسیده اند و لیکن بالاست که از دروازه [illegible]
به چشم [illegible] و خوش [illegible] است که از کنگره [illegible] سیاه [illegible]
از نهایت زیبایی برج [illegible] دامنش [illegible] از غایت [illegible]
خندق گرد دستش [illegible] گردیده باز از زیبایی در [illegible] در از [illegible]
وجویبار را از بیطاقتی در عقبش تن بفرسا در داده [illegible]
بر فصل [illegible] نیسان [illegible] بهار گشته ایام خزان از رشک
دامن [illegible] سر در قدمش نهاده صد آب روان
[illegible] اینجا از مردم سازی [illegible] مرتبه رواج ندارد که [illegible]
[illegible]

کاریکی شراب تواند نام برآورد و بلبل این مقام بی کلاغ روح [illegible]

شهباز دم شیز و آهوی این دشت بی خبر نفس یا با گیسو [illegible]

کنند کیفیت سبو ابر بهار را اوج بیچای بیده اعمی گردانیده و شتا

زمین کوهسار را بیفوق سرخوشی رسانیده اگر نسیم عنبرین زار

دست تحقیق بخوی کشیده نات القوا رفی نعیم از مصحف گل

بدی [illegible] گردوشی بعبارت سست چشم شراب در [illegible]

کشوده صفحه [illegible] غرار بداده یک قلم تر [illegible] آماده

بیند چون انشد سراب اگر سپیدار [illegible]

کند گلون [illegible] افتاده صفحی که جو دل بگندم [illegible] و اگر [illegible]

مرزبانش سبز رنگ نمی بود خضر نمی سبز پوشی کی گشود

از ملک ظلمات [illegible] چشمه زرکی یافته و از سایه سرو قد آن

[illegible] آخری [illegible] قدم اگر نقاش صنع صورت سرائی

با این حسن یکتا نگشت صحف لقد خلقنا الانسان زینت

احسن تقویم نمیداشت [illegible] که گوهر [illegible] سبز [illegible]

پیرا شیوه ناز داد و دود آتش زلفین در اندر از جوش کمری

شاده زر بر طرفش عالم عالم صنوبر از [illegible]

[illegible] ایشان از گلهای ابر صحن [illegible] ابری سیدار درو [illegible]

زمینش از رنگینی عمارت گلستان را منظر در نمی آرد و بلندی رواقش
حرف پستی عرش را بر کرسی نشانیده و شمسه طاقش روی
تسخیر آفتاب را از آفاق گردانیده حوضش عجب دستی است آینه صفا
بر زانو نهاده و بجهت شانه کردن از موج گیسوی خود گشاده
بقصد خرامش سنگ مرمر بر خاک راهش فرش گردیده و زمین
جلوه گاهش از آب سیمان پالتی گشته سرا پا شنیده
[illegible] هر قطره از گشته به لولو تر در حسرت او شکسته [illegible]
که فواره او بجهت سهی بالا گشته که آب فکنده بر سر خود جا داده
[illegible] سبزه سیراب بر کوهی صد [illegible]
خاک پای [illegible] لا [illegible] هزاران کان یاقوت
بر زمین سبزه اشجار سر چون [illegible] تر و تازگی
افتاده جویبارش چون چشمه [illegible] گلهایش
داده اگر تابش [illegible] نقره در جوش [illegible]
سیم گداخته نمی نمود هر که آبشار را آسمان پیوند ندیده یعنی
وانزلنا من السماء ماء را نفهمیده [illegible] از قطره شده
بوسه پای در کوه [illegible] موج کنند [illegible] هر کوه [illegible] از سر کوه [illegible]
[illegible] چون سر کشی کوه کرده جا بر سر کوه [illegible] بهشت

بجا رسید

دشت‌هارش بکجا طور شجره نجابت میدارد و بمناسبت جویبارش

چشمهٔ کوثر نسب نامهٔ لطافت بهم می‌آرد هر کوهی ز زنده فیل

ابدالیست خرقه پوشش سبزه و هر پشته ابراهیم ادهمیست جهت جبه

شب که هوایش گلهای اشقاداب ابر را دست می‌بندد

فضای بیشش لالهای سیراب شفق را بدامن میکند اگر گفته‌ اش

مضمون فی گل سنبله ماتت چه پیدا و از چشمه سارش معنی

نحیره جو حبابه نباتا هویدا می‌باشد بی تحمل زبان گسسته باران

زر بانگ خاک شد هار اسبز در جوی قصب آب جو و مجمع است

بی آب شود چو کاشن دریا سبز [illegible] اگر سنبل

شب در کوهستان بیشه میداخت لیته سبز فلک را هم می‌الکا

و اگر سر یا ماه از جو بیشش بدر رو سپید پشت آب از سر چشمه

نمیکشید بقدر و اشجار سبز منز به تجمیع در صحن همتها الانهار

ترصد اوکه یک همه برتر هیهات عین جاریه نگاهی نو

سقای مرغان را از هوایش دستگاه آب میسر و از دم آن

از خاک نمی کشد کی بیشتر غباری که ندارد اگر از زمین سر برد

بسر بال شگفتگی خاک فیروزه می‌سیزد [illegible] از ابر گذشته تیغ آب

کوه [illegible] سر چشمه سردی شده در خاکش صرف در چشم

[illegible]

کبود چرخ گل می افتد هر روزی که سپید سحر زنگاری بر دشت

شد و اگر چه از پای این کوه پر شکوه تا اصل کشمیر بهشت نظیر اندک

مسافتی هست چون بسبب تماشای گلهای گوناگون طی مسافت

بخاطر نمیرسد گویا مسافتی نیست از نهایت جوش گل جهان

جهان خرمی بر شهر و ده ریخته و از غایت طغیان بنفشه عالم عالم

شگفتگی که چه در بازار ناخته معیر مصحف گل و نهی النفس عن

الهوی را منکوس نمیده و قاری سیپاره سنبل فان

الجنة هی الماوی را بخصوص کسی ندیده سر و هوا لشکر از نسترنی

طبع سحابی تخلص دارد و صنوبر معما گوئی نیز در رسائی ادراک

خود را ادعی بیشمار دارد از هر گل رعنا ضیمران تند رو طرح تماشای

می پذیرد و از هر قطعه خاک هزار دم طاوس منقش مشق گلکاری

میگیرد [illegible] کشمیر بهشت بی در و دیوار است تا چشم کند کار

گل و گلزار است گو صفحه نهال شو که در تعریفش حیرت قلم از آب

سخن سرشار است [illegible] طغرا شده نیست تقریر سخن سر بر

از و یافته تحریر سخن تا پای خزان بباغ نطقم نرسد گر ز بت

بهار را ازین گیسوی سخن

طغرا تا کی تیغ زبان تیز کنی در وصف شعرای سخن [illegible]
کمندی آن به که پای خفتگان دم صبح توصیف دو زلف [illegible]
[illegible] حلقه بگوش طبع شیخ محمد علی [illegible] بر نسیم [illegible]
و در [illegible] خیابست کزین و نسیم [illegible]
سلسله سنبل [illegible] زال [illegible]
آفتاب [illegible]
تعلیمش صندل [illegible]
[illegible] از [illegible] طالب [illegible] خدا [illegible]
[illegible] خدا را از گوهر ذات او [illegible]
[illegible] کار خدا [illegible] نکته سنج مراتب عرفان بندگان [illegible]
در [illegible] طلبی نقطه ذات [illegible]
[illegible] فهمان [illegible]
[illegible] اوج سپهر [illegible] تکیه [illegible]
[illegible] قلمش [illegible] سبزه [illegible]
مینای [illegible] قلقل از نغمه [illegible]
صفحه [illegible] از خامه منقار [illegible] گل
خوشه [illegible] حکیم محمد رضای خراسانی [illegible] طغرا [illegible]

در مربع نشینی نقط امتحان رسیده و تندرو نامه اش در انجمن
حرفهای آبان خوش آینده از هیچ سخن دو آتش خم قلاطوی دل
نشین باده تحقیق و از رنگرنگی بیدادش سیاه مستی خاطر خواه
میخواره تا تحقیق حکایات اهد بملاقات زبانش تازه است
و ابیات پست با شناسی بیانش بلند آوازه [illegible] شاده
پیشه خاطرش از ره دین یکی میشود زکار دنیا تعلقی باد هیچ
کاینات اگر عکسش افتد چون آینه هرگز نشد چنین یک بینی
شناسای رموز حادثات و قدیم حقیقت [illegible] تقسیم در بیننده
عروس مضمون با پیرو بیان الهام نشسته در خلوت مصراع
پردگی شد چه او [illegible] نسبت خامه فطرتش سر بنوشتن
صبح نمی آرد نامه هستی چشم برخط شعاعی افتاده بیند از
سازنکات گوکب قانون شریعت است و صدای نی [illegible] اش
مقامات طریقت آید با بستن سخن الکامی دل فقیر حل
میشود از کلام او مشکل فقر نعلین تجرد پیش در خلوت راز
نفس قدسش در حجره منزل فقر قاطع ما سواه درویشی
عبدالله بمقراض لا ریشه نهال تعلق بریده و چون تشدید الله
زرشته خار تجرید گل چیده مقراضش اگر سر بریدن خاطر لسران
نکرده است

که از وجه قطع حسن چنانچه می بایست بگلبرگی می نشست هر که
با غنچه کاغذ بینش را دید منت کاغذ از باغبان نکشید
گاه که دانش بخط تبری چیره دست آرزد الفاظ بر بیده از شوخ گردی نازکه
افتد چو سوادی خورده باری بر سرش از برگ گلی بغنچه میسازد
بنجبریابت بسیده مراسم حضرت قاضی محمد قاسم از
خوش چینی گلشت رقعتش زلال چرخ را سنبل در نظامی
از تمام دهقان چشمتش بر گردون را شوره در جهان
حرف ها نقش ریان از درشتکویی بیگانه و بمهر افزائی
الفتش سخن بکلام وحشی بخانه در چمنی که نسیم غنوده
نو ز بعد سبزه از طرف ریشه مه کشید
از سخن دانی او خورشید کیاست از دل نورانی او ابروی هلال
تا قیامت نرسند در بابت شکستگی به پیشانی از مصنف
سخن نیاهی حضرت میر الهی قصاید سخن اشیه ارشادان معانی
و غزلیاتش جویبار طغیان روانی فی خامه است به سنبله نامه
قلم گیسو خط کشیده و لیقه دوانش از عنبر گل ریحان سر خود
پیچیده مداد رقمش از سیاهی زلف سنبل است و سرخی
سخنش از سرخی رخساره گل بیا هنگامه طراز بلبلان سخن

دیباچه نویس بوستان سخن است باریکی حرفش یک جهان سخن

ایمائی گفته اش زبان سخن است [illegible] نغمه پرداز یکدلی حجاز

ترک علی شیرانه معرفت را از مصنف بهتر میخوانند و زمزمهٔ حقیقت را

از مؤلف بیشتر میدانند از نهایت موافقت در نغمه سازی

سرود مخالف سیری ندارد و از نهایت متابعت در خواندن

حجاز پای آهنگ بعراق نمیگذارد در دائره ایجاد هر طرز

میکرد و در مقام استعداد هر روشش میرقصید اگر از قوت

دل ارباب ظهور دهد که ظلمت دیده از خط نور دهد الا

انا الحق که بود نا مربوط مربوط کند بدست منصور دهد

کلیم طور سخندانی ملا ابوطالب همدانی در میدان اعجاز تقریر

قلمش با دوات سحر بیانان در افتاده و دم ید بیضای

تحریر سیل رقمش بغرق کردن منکران کوچه داده اگر بتعریف

بیتش زبان گشایم کمر بفکر قصیده باید بست و اگر بتوصیف

غزلش سر خیزم بترتیب دیوانی باید نشست چراغی که از شعلهٔ

طبعش می افروزد آستین گرد باد را بسوزد [illegible] گل

دفتر خود ندیده باب سخنش بلبل نبرده نام جواب سخنش

هرگز نشده و بصاف کردن محتاج در میکده فکر شراب سخنش

درهم

129 81

درمیده واهل صلاح محمد صالح جراح اگر زخم گل رفو پذیر می‌بود
نسیم بجنبش کارش باو رجوع می‌نمود واگر داغ لاله قابلیت مرهم
میداشت صبا دست مزد علاج بیش او میگذاشت میل
غفلت زدای اگر چشم حباب باده کرد انداز سبکی دست
عینک اشکش آسیب نرساند و جراحتش لب بزخم مرهم نپذیرد
ونشتر فصاد دیشب سرشک از آب لوازمش گر او همچون
درد کاه بکشاید صد عقده از شاخ ارغوان بکشاید چون
غنچه گند مادی کالنشت جلیش ابدیر او رگ زبان بکشاید
عارف بی‌مثال قتیل خدام ۱۲ اسمعیل گلزار سخنش
از آب جاری جوی رباعی تر و تازه و سحاب قلمش دربارشش
سعی چون سحاب بلند آوازه اگر بطرح قصیده و غزل بپردازد
در یک قطعه زمین سخن صد بیت بنشیند که اگر بید و مصرع
یکیست شعر بر یخ‌زدو در چار باغ هستی نام شده که گر آید
چون ساز دو بیت افتاد و بدست صد نغمه
بچار تار مصرع بپیوست استاده شد صوت رباعی بود
تا نفس تر نفسش بریخ بنشست تا لی به پا لب پهلوان
شمشیر علی در رزمش خانه فقر دیو نفس را خاک نابینه داده و

علم اول و کاوش از بعد و ...
بالا کشیده و ... مفتوح ... رسیده
تا ... شیخ کیران صانع ... گرمیده
تا ... آن ... حقی ... چه ...
جگر ... از ... بیا

در میدان کشتی صبر از هیچ پهلوانی بر زمین نیفتاده پشتیبان
این فن تلاشش پس روی او میکنند و قطع پوشت این عالم
لنگ که از و میخورند کشتیش با کشتی گیر قضا و قدر بسته و در
دستش آسمان سر زیر و پا زبر [illegible] گر سیه پشتش
بر خاک شود از زور زمین شاخ اقلیم تاک شود و در هم شکند
بقوت بازو پیشش پنجه کباده کرز افلاک شود

[illegible] ای جوشش دل با صهبا
و جام از تو شور بر نقل بچند و جام از تو دست بیکده [illegible] بار شود
چشم جم آلی که بر سبو دهد کام از [illegible] شب نشینان بزم خم
بشراب حمد خالق سرخوشش اندکه ساقی حکمتش پیاله را از
باده مهابت لبریز ساخته و سحر خیزان مقام لقائش بسرور صافی
ذوقی اندکه مطرب قدرتش ذرهٔ خیره چو را از پنجهٔ آفتاب کرم
نواخته از پیمانه سنگ الطافش خار الیاس [illegible] بهار دوار
افتاده سیاه مستی نشاط او از پیمانه طوفان اکرامش الی
قبایان و دریا بار موج در آمده تا بکی رقص انبساط تأثیر
منشوش عشق شبنم بر اندام گل قدح کش و دیده و صغیر

فروغش بهوی غنچه در مقام بلبل نوا سنج رسیده لب پیاله

باعلام اهل کویای انا اعطیناک الکوثر دکوثر

صراحی بالهام ادشنوای فصل لربک و انحر

بدف یکمردی از بهجت سر دش کشتی بقانون ...

پوشش ... جوانی ... ... در کلوتش ...

شد از شور فغان های مجلس ... عود ... و مضمون عود

... نوازان نوا بخشش دف ... کاسه طنبور ... رود

کف ... باده اشکار ... از ... طنبور اکف ... بار ...

... چمن داده از گل ایاغ که بلبل ... خود ... دماغ

... ارغنون را چو سامان گشت ... ز عشق پیچان گشت

... انگیخت بوی زمینهای ... صد رنگ ... برد

... ادو در کف ... گل جام گلبن ... زین بهار

بهار ... و ... مشک ... خوش ... از

... چمن ... سرخوشی ... رنگ ... و ... ستی

اسپ ... گلشن ... دماغی گوناگون ... نسیم گلنار

در ... بوا ... سرخ ... و شمیم ... در ...

قضا باده ... ریحان ... شاخ درختان گل ... ریاد

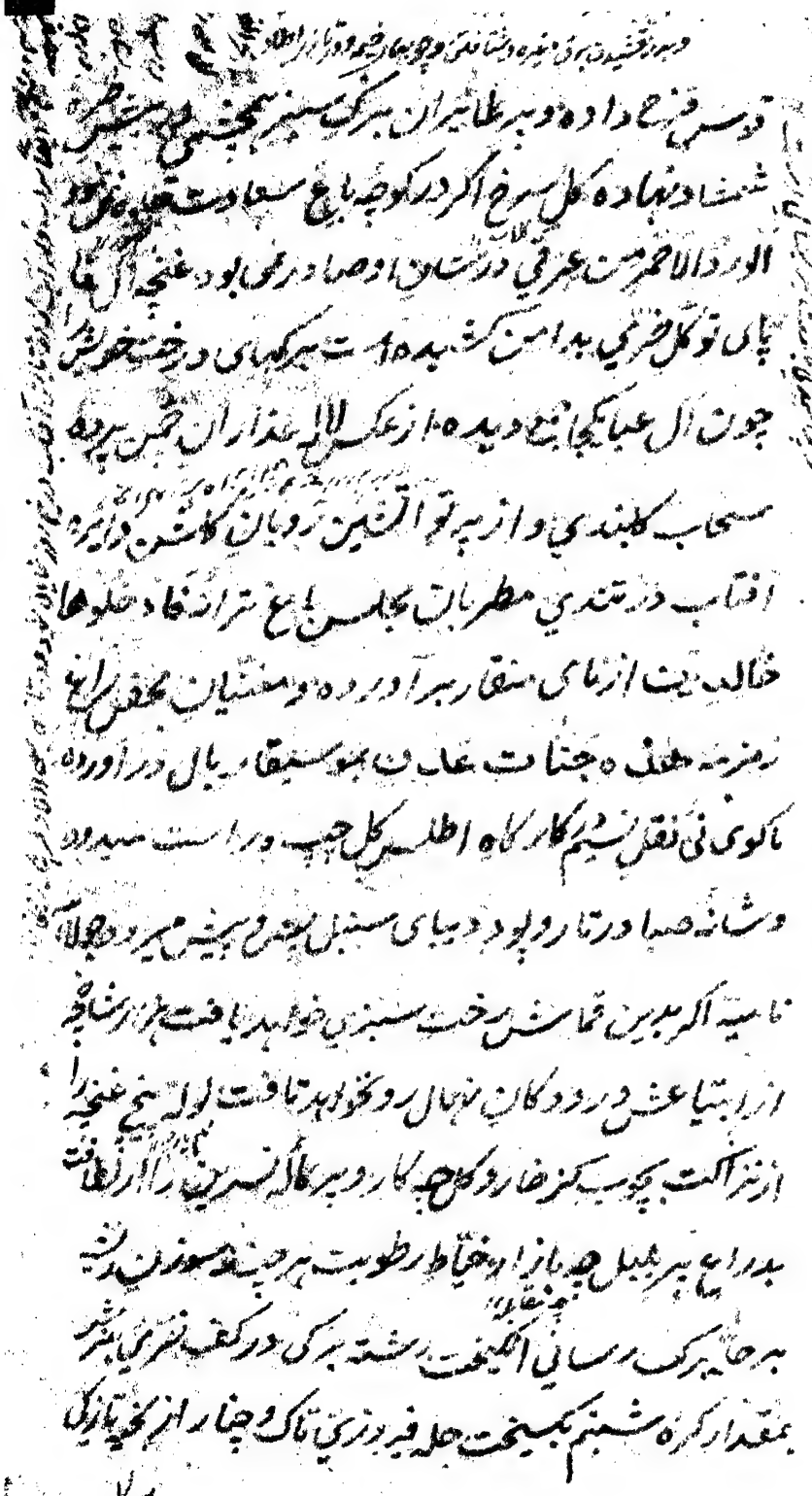

و سبزه تقشید ... و شادی و چو ...

و سر فرح داده و سبر علما یران ببرک سبز بخشش ...

شمشاد نهاده کل سرخ اگر در کوچه باغ سعادت ...

الورد الاحمر ... عرق در شبستان او صبا در ... بود غنچه ...

پای تو کل ... بدامن کشیده است ... خرش

چون ال عبا ... دیده از عکس لاله ... ان ... پرده

سحاب کلبندی و از ... آتشین روان ... دایره

افتاب در تندی مطربان مجلس باغ ترانه ... ها

خالد بیت از ... منقار ... اورده ... مستیان ... راغ

رمزمه ... جنات ... ب ... بال در آورده

تا کوی نی نقش ... شیم کارگاه اطلس کل جیب ... است ...

و شانه صبا در تار و پود ... سنبل ... جلا

نا ... اگر ... تماشا ... سبزی ... یافت ...

از ... عشق ... درد ... نهال ... تا ... لاله ... غنچه

از ... انگشت ... کار ... ز ...

بدرا ... بلبل ... ر خیال رطوبت ... سوسن ...

بر جا ... برگ ... انگشت ... برگی در کف ... شر

بمقدار کره شبنم ... حلقه ... ریزی تاک و چنار از ... زرگل

برکار

شبی که از آب و رنگ بطریق روز بهجلی منبسط شش جهت را
تر و تازه داشت و مرغ شب آهنگ بقانون مطربان سمندر مقام سرود
عیش گذاشت ماه بذوق دایره نوازی پوست از چهره چرخ بر چنبر ماه
133-81 کشید عطارد بشوق موسیقار سازی قلمهای دبیری فلک بپهلوی
یاد گرد زهره بجهت نغمه پیشگاه جبینی یا نوازی کاسه بدر شکست
و خورشید برای صوت نمای جصار رود شعاع جیر نما بخ هلال بست
مریخ شمشیر خود را گذاشته لف بخنجر یا قوالان شود و مشتری
طیلسان خویش را برداشته پرده نیاب اسمان کوکب شود
زحل را در این مقام از کهکشان [illegible] نغمه سنج یا رود گرفته
و قطب را در این هنگام از فرقدان مدار نوازش یان گذشت
رقاص چرخ از ماه و مهر سر رشته دار رنگبازی یا دو نوازش
از دایره سپهر اصول کبیر نغمه سازی سهیل از چتر شهاب
بنواختن نی پرداخت و شعرا از سلخ [illegible] نغمه افروزی
ساخت را سر از تار مدار ابریشم نواز بود و ذنب از نقطه اوج
صعود [illegible] صبح میشود [illegible] شبی دوران لب از پند باست
زکر دو آتش یکاوح درشته دست شبی عیسی [illegible] فیروزه لوا

شده بتنگی از مهر تابان شبی چون عندلیبان نشاط تیز در خروش
نغمه کار شده وا ایشبی که فی القصب از نغمه خوانی اصول فروز
و ستنگ در ره روانی شبی بکجو بنات النعش بی اصوت بکشته در
طربگاه فلک خوت شبی رعد از سحاب خود دهل ترانه نیز با ثمر
باز بر قرش فیده روشن شبی شب ماه چهره نی از عود ست بیغم
زنجاب خواسته طبع خرم در چنین شبی جهانگیر اعراب
جم در عشرتخانه اسلام از قوالان حق گو رکن کشته ناگاه از
پیشگاه اکبر بادشاه ملایک خدم خواص چه بنام بطرت دوان چون
شادمان رسید بعد از سجده و تسلیم بر دیه تمام عرض نمود که حضرت
اعلی ذات زینت بخشی بارگاه داده و بیت تشریف بردن حضرت
عالم بنده را از در بار معلی با اسپ خاصه خویش همراه فرستاده
در چراگاه قدس اگر زرده مهر بالای اسپ میگشت ورشته براه
انس از نیله سپهر بکام اول میگذشت طاؤس زین مرصع ساکته
این کوه پاره تعلق دارد وپای در رکاب ملمع از سیاره بهیچ وجه پای
گذارد اگر بطویله در آید صوفیست از جل خرقه پوش شده و اگر از طویله بر
آید سالکیست از زین جامه بر دوش بادپای جهان سیر بچه
اگر پای این رهوار رسید طریق جستن از غرب بشرق ملحق را

و عطارد بشوق به مرغ بزلف ساقی سطر نامه پرداخته
مریخ از نکهت شرابش علم الشعری بر سر بیت فلک و خورشید از
رای کبابش دلپذیر در تیغ کشی سما و سماک زحل بیگانگی یا درد
پاسش بهشت رفعت کرده و مشتری پا بیکی به مقابلش
باوج منزل سعادت رسیده و انفظ سخن ... استقامت
راه میکرد از ارض نو همت مثل الیه الصراط مستقیم را که
طرفه معنی نتواند گفت طراحی که بیقاشنی پیالهای ...
داشته بر دور سر پیاله چند بیت باین رنگ نگاشته
چون صراحی خون با جوشید از سر یا شراب کی تواند بزم
میکشان بی ما شراب کرده غمزه ات مسیحی تواند یافت
بهر تعظیم کبابش میچکید از جام شراب چشم مست ...
جام کبریا باز میرسد امروز که قهر در شراب
خال چون در سایه نعمت بجوید بر گوشش کی تواند یافت
از پا تا بکل از بالا شراب تا جرات ایران حسن از شانه
سر زد لشتی که بند زلف ار دارد در یا شراب در
دمیدن تا سیه چشم مست گشته اند میچکید از لب آن
بر دامن صحرا شراب کی بود با نامه او بقلم کیفیتی تاثیر دور

در داشتن خوشتن طواشا ب [illegible] دارویی نیست که اگر طبیب
چرخ بان پرداز دو استخوان دو پاره صبح را بکجا درست نسازد
چون عکس جامش نخورد پیکری برابر چشیده دل تا فته جگر لخت لخت
شگفتن سازد همین خاطر خواه یافته تقاضای مصحف گل که رفعت سرو
مینا رسیده اند اصلها ثابت و فرعها فی السماء را و نشان دو خوان
سایه فراهم شغالی جز زمین نشد است که هر ذره خاک را آفتاب
نتوان ساخت تا خط بغداد بخط بغداد جام نسبتی دارد در این عیش
آباد هوا آب این نشئه نکند هر گاه پیر گردون را از صبح کف بسته
بر دهن مست بقدح شرب جهان آرا [illegible] سازد [illegible]
اگر فلاطون در سر [illegible] مصاف گردن [illegible] خود [illegible] دولت باز [illegible]
رفتن [illegible] در [illegible] قدمش [illegible] عیان که تماشای
غذای پرداخته بادام چشم خود در نهال [illegible] ساخته
قسم [illegible] نائب مناسب الایام [illegible] و تحقیق [illegible] قایم مقام
[illegible] لاریبی و زیادی که بدین محیط فیض [illegible] بی بهره اند ربنا
ظلمنا انفسنا را اعمال خود شمرده کاخی که در [illegible] امکان
تواند [illegible] نداشت و نظر [illegible] را تحمل تواند گشت [illegible]
اگر درین مضطرب شکستگی بسیار رسیده و مستی اذا السماء انفطرت

بجهت مشعل افروزی ماه بروغن کشی کنجد سمسها شتافت عصار
چون بدستیاری اختر از دمیده صبح بدکان رسانید بجهت
علاج مشتری زیاده سر جوز ارا پیش دست خود کرده اند
خفاف روزی کربطاقهای دکان کفش خوش جهت الوان ملونه را
دوست خود از خود یا سرخان بهره ور چیدن کفشها برداشت
جدا و چون از کوره بر تاب آهن زنجیر سازی برآورد دو دسته
بجای شمشیر قلاب شیر زنجیر قیدی برکار در آورد سیلاف بموجب فراغت
دو صد حرمتی از هر [illegible] بدکان ریخت لیکن بخود شد [illegible]
جهت خرید و فروش نیا وقت اقبال چون متاع لذت اساسی
بانواع واقسام در دکان بر چیده برای وزن کردن آن احتیاج
غیر میزان چرخ ترازو نمی دید عطار رقیقی که از همه جهت پیشه
بازار دارو برداشت حسب الضرور به بدل دارو به عقرب گیر دوش
بطبله خود گذاشت چاقو کریز بود باد و هوا اعلام اخگر شعله آتش برآ
کشید خسرو اتفاق لشکر صبح لوا قوس را اخذ تیر اندازی ندید آتش
پیرایش رفیع بازار گوشت بیرا قابل دکان نیافت و گرنه پیشی
چوپان سبز عصا را بقصد خریدن جدی نمی شتافت کاریز چون برای
شستن رخت ترد ست آب کشیدن چاه گردید بیزد سر ریشه

داری بخت غیر دلو چرخ با رسن خویش ندید کبابی اگر بخون گرمی
رافکر حوت را بر پانه می انداخت جوشش فسردگی دریای اخضر در
میان آب کبابش می ساخت ماست بند چون بجهت مشتریانی
شیر صبح را بر روی کار خود می برد در میان پنیرهای لایق پنیر رسیده
ماه را بی نمک سمرقند جانزد درین بازار سیراب و قرابه سکان نیز را
خوب آموخت گل پنبه زعفران زده آفتاب بقدر حسنی در تنور داد
بسوخت قناد چون از خرمن خشکی کوی شیره قند و نبات کشید از
خوشه چینی اختر حلوایی بازار کهکشان گردید سیم کش از کوره آلیه
گلابتون سیم طلای آفتاب نمی پرداخت وگرنه نفیس تکش کو با کوی
بر سندان نقره ارشش میساخت شماع چون در شام این راه شمع
بشتری خود می نمود از رشک چون پیه زیبا شمع کافوری صبح در
گداز بود صراف این جهت بازار بسکه مدار بر سر چرخ آفتاب
گذاشت سیاه و سپید لیل و نهار پیش او یک دینار اعتبار نداشت
شیشه ساز را بسکه از فراخی دست هر دم سنگ بکوره می افتاد
اگر شیشه چرخ بسنگ آه می شکست از دکان عوضش می توانست داد
مسگر بشکستن تنگنای دکان بعزم کاسه اعجاز بر پرداخت و چه
کوچکی تنگ و سندان دکیه بزرگ فلک را چرخی ساخت جوهری تا

دو دانه

درد کا پنجه تیز کار رلائی ابداد در بساط بچید از غلاف آینه سپهر دوار
بیاسمین دار کواکب سپید نقاش اگر تصویر کشش نامه کاغذ
مصور نه خود را نمود می چارع شست صورت آن بالانجاندار
بیوقوفی او معطل بودی سبزی فروش سپهر چید از باغ بادریان
سبزیهای دکان دارشت الایی نابرنج ماه و مهر مدار او در تینا
بار از گلدسته که از درون سر زمین هزار گل به باده کوزه و سبوی حسیه
اطلس محالات قضا و قدر سوزن فلک از رشته کهکشان خیاط چون
درزگیری قبا را در دل هر یک دیبا نقش بست سوزن رشته افروز
سهوا از سرشت بخیه دوزی آن شکست علاج را اگر در کار خیاط
مشت چرخ شکوه بکمان تیر رسید کوه پنبه صبح از شب دانه بجهت
کدام الت پاک میکرد به انگشت در دکان فلک بساط با آتش فیروزی
نیاز دست پرداخت بجهت رنگ ریزی خیاط لغوی هلال یا عکر
شفق گرم ساخت هزار بار هرگاه چوب گز محور قماش حریر دکان
خود را پیمود از پهنای ثوب اطلس و مشجر دراز یا چنان کز یا
بسیار کم بود صباغ اگر بعزم کهکشان هیزم دیگ قرمزی نیلگون برشته
گرفته بجهت سبزینه آسمان از رنگ سرخ شفق بهره میداشت نکال اگر
از زیر دستی حکمت شناف ابیض صبح بکف دست آورده بجهه دکشید

آنسابی رحمت آب سیاه از چشم ماه بر طبق سپید حکام از کوهر فروشی زمانه
در پیش بازار مهربانی نیافت و گرنه آن لعل تراشش یگانه با الماس تیغ آتشی
صبح می‌شتافت به باغ از نهایت شعبده‌کار اگر سبو دست دایه چرخ
سپید دید در کف سازنده روزگار خامه مقام چینی سیر سپید بر کمر
بعد و کوکب خورشید اگر در بین بازار دکان ساختی از برای مسلک گوش
ماه نو بکند از نقره بهر چسان پرداختی شعر باب چون بر نور دید محور کار
گاه پیلک و مطبق را او آکشیده با کوی هلال را از کجی دو سر قائم بر بست
گرفتی خویش سپید خرده فروشی در خور وسعت دکان از بین بازار
اسباب تنها یرفت و گرنه چرخ را با جمیع اختران شب سنگریزه
بساط خود میلفت تنبولی وقت بستن بیرون پان تا افق بجدا کردن
آهنگ صبح نا شود و سیاری سیخ ماه را بجهت آن با مقراض هلالی خود
ریزه نمود کفش و دز را از باکمرکی هر مصالح آب نکشیده و بناطه‌کنند
والا بهار گفتش مردم مطهر کیمیت پای سبز افلاک صرفت یک شب قلعی کرا از
راه وسعت دستگاه بسته قلعی را بدکان کشیده دیک سیاه چرخ را
چون طبق ماه بهتر خویشتن سپید می‌توانست دید سراج اگر از روی
استقلال در دکان بازار اردو می‌نشست بجهت اسب آن شاه
برنشین هلال از تسمه شهاب دوال رکاب می‌بست تکلمود و در کار

خیزیرا

بپیوستی سودای آن گل طناب از طره خود تافت سنبل چو
وصفش را قلم بر صفحه نوشت نسخ از رشک خط تازگی گشت سبزه
معنی بهم رخ خامه او آن گل خبر شد بر روی نامه معمار خلقت
خاک رخ خوشبوی را با سنبل نو سرشته و کاتب قسمت خط
تا قصید اشعار ابطال شده جور نوشته اگر نقاش صنع سپید
آب و لعل از گوهر و یاقوت نگارینی بر رخ خامه ایجاد در چهره
کف پای او برنگ لاله بر نخورد چو او کی گل در دست تملیکت در دست
پر افشان عندلیبان و قصائل سنبل موی شش جهت است در افق
بال گشای فاضلان والليل اذا يغشى سوگند بیت بشب زلف
معنبرش و النهار اذا تجلى قسمی است بر روز چهره منورش دیگر
سرو سهی که از داد قد سح پوشیده بستاره ... او را لی جا با
در دیده ... کسب با تنگ بلبلان گشادن ... سرو ...
دادن نسیمی که چمن رخسارش در اید از عهده شناسی خبری ...
بند چین آن خوش ... دل و جان فدا از ... حرام ...
تمام کاکل مشکین سراسر کرد چین از جلال تا ابرو تفاوت چند
بعشق آن بت مرغول بر دارد زهر تار آن ... اگر در دل
اگر مشکی چنین باشد روا شد گل خورشید گرد از کف او ده چون

ره در ادب از نی آب مقام غنچه گیرد خار مضراب ز رنگین نغمه ای

داغ خراشی ای از لعل کند یاقوت باشی بیاد نیلم خال

تسبیح یار چنگ بره خط سبز شیرین بیان ورد تعلیم که ملک ... رقم

از دو زمین جمچم شقایق پی خط او در کف باغ بود مجموعه از آتشین

داغ گل رو لیش زان در زنگ ساده است که ...

دی شب که دستهای چراغ بیاد چنگ ... قواعد

صدای عود و نای بخواندن مقاصد صوت مشغول بود بقانونی که

مقام گذر غنان دایره بزم وحدت مستفید نغمه بیان تواند گشت

بعضی ... را از تندی طبع مضراب در دقت ذهن یار چنگی

زبان حسرت درگذشت اگر طرب زبان این حق سرا شنید از آن بزم

شرح دراز دهد ... از مقام گفتار خارج نمی شمارد

... انجا رقم از تکلم ساز بود کلام ... نغمه پرداز بود دانیک صدای

کاغذ و جوش دوات گرسته نغمه ... بود ... عود با این

شب ... که در قول ... ظلام شعبه وقوع

یافت ظلام بقانون ... صیغه مبالغه است نزد عرب و عجم یعنی

بسیار ظلم کننده بر عشاق تفسیر حسینی الهام نموده خواهد بود که نفی

بسیار ظلم ... است که ... ظلم آهنگ لزوم تواند

یافت

بعضی از نفی بسیار ظلم نفی کم ظلم لازم آید نیست

یافت هرگاه از قول آن پارسا نفی مطلق ظلم بمقام تعجب بنماید
خوانند ما بزعم اعتقاد چگونه نپذیرد و تصدیق عدل او لب کشاید
باین جواب ترصد آن گشت که عجمی زبانان عربی فهم از زرا ستیع
طبع بلند آوازه عراق اند داد عبارت سازی نغمه باب
تحسین اهل حجاز در قول فصحای عرب این قانون را ثابت اند
که هرگاه که حرف نفی در صیغه مبالغه با اصل فعل صورت انضمام گیرد مبالغه
ان صیغه بحکم نفی تعلق می پذیرد چون قول سازنده کارها باصطلاح
ارباب ذوق فصاحت است لهذا در مقام تفسیر لیس بظلام
للعبید قانون مذکور را ملحوظ داشته اند و مجمل عبارت
چون بدین قانون عهد اینجا رفت در هرگاه قول حق مخالف
بحث خویش را خواهد یافت عنقریب نیز در جواب نغمه پرداز شد
اگر سازنده کارها بر کوچک و بزرگ آهنگ ظلم روا ساید
چون هر صفت آن نواسنج در مقام کمال است این صفت
نیز در مقام کمال معهود و ترنم اطلاقش بر ذات سرود افرین
او صیغه مبالغه صورت پذیر شد بنابرین زمزمه هرگاه نفی صفت
ظلم در قول او مراد باشد لاجرم سرود نفی یعنی ظلام هم تعلق بآنها
خواهد گرفت هذا الحمد که نغمه تنزیهی به پرده ساز تقدیر شد ۵

ندارد و کوثر کبیران را بمقصدان شعبه یاری در هیچ مقامی فرود

نمیکند آری ... یاری دلدادم کرد و حیاتم بر پاست تا من همه

سور فیض باشد بهوا است تنها نگذارد مرا زبس یاری لطف

همی دارد و هم بیشتر از من آنجاست شرح این بیت

مترنم گردید که اشارت لولاک لما خلقت الافلاک از رسانیده کار

درین قوال شریعت صادر شده است اگر نغمه اش ...

را هستی میداشت در رقص وجود افلاک زه برای این سپهر داره

حیات هستی بود هرگاه مقام گزین خلوت عدم گردیدی بایست که

بزم وجود افلاک از رقص باز ماند و حال آنکه با صوت ...

رقصند قانون بدین حساب ترشح کرد که بموجب سرود حدیث

انا و علی من نور واحد بعد از وی بهوش قوال شریعت

ساقی کوثر در بزم وجود بمنزله او بود لهذا رقصان افلاک گوش

عدم نشدند و چون مقامات دوازده امام شعب هدایت

بیست از بلند آوازه امامت این دو تا ساقی کوثر هریک

بمنزله دیگری نوا بخش انجمن هستی گشتند ازین ترنم ظاهر شد که باده

پیمائی هدایت باقی یعنی صاحب الامر بمنزله آن نوازنده امامت است

و هیچ مقام گزینی رحلت فرمایند الی آخر ... کسی خلل ... خواهد کردند

دبنابر

و بنابر قول اذا السماء انشقت افلاک رقص‌کنان چون حلاج
وار پاره پاره خواهند شد موسیقار هم در جواب خوش خوان
شد گفت نغمه سنجان تغییر که شنیدند فی فروع و اصول ضرب
الثقیل بود و هر دایره که بشنوند مخالف ثقیل گو را خفیف است باشد
بود در این قول مشغول اند که بدو زده اول ما خلق الله نوری
[illegible] ست اشاره بنور قوال شد بیت [illegible] گاه [illegible] در حقیقت
صوت غیر شد می توان سرا شنید مراد سازنده کارساز
سرانه لولاک لما خلقت الافلاک این نغمه است که اگر نور تمام
تو باعث آهنگ ایجاد نمی بود از رقص افلاک در بزمگاه
آفرینش [illegible] خلقت نمی‌کرد [illegible] و نغمات [illegible] بزرگ
و کوچک شش جهت از پرده چرخ بمقام ظهور نمی پرداختیم
بی نور محمد اقتدا نتوان کرد بی ماه رخش با دف نتوان کرد
با وصف [illegible] عشق دانم که رقابت خدا نتوان کرد
از پرده شعر سرائی گفت منظر ایوان همایون [illegible] دانم که [illegible]
آهنگ [illegible] دو نیمه گاه نوا گفت چهار [illegible] عراق است در [illegible]
نماز علی ولی الله را جزو اذان میخوانند اگر این قول مقام جز بیت
میداشت چرا موذنان راست خوان عرب از خلق [illegible]

عهد رسول حجازی نمی سرائید تا آوازه به شش جهت میرسید

و در هفت اقلیم شعبه نزاع از گوشه میان عشاق دین نمی آمد آنگاه که

شیر جواب برنشان آهنگ زد که مدتی بانگ محمد الرسول الله

از ناساز نی مخالف در زیر پرده به پرده میرسید و تنبیک سر

آوازه انا نبی بالسیف کوس زد و بزرگ و کوچک پرده مخالف از

غالب شدن ترس مغلوب گشته این قول در پرده زیر مقام

خواندن پذیرفت و در نکوله شهرت از حجاز به همه جا رسید در

اصفهان و تبریز و نیشابور و زابل و باقی مقامات حصار گریبان

اسلام خوانده شد اگر سیف نبوی دم آهنگ را جنبش نمیداد

ریزه چون چنار جهان ممکنست از بیخ القدر شعبه ها دی انگیخته

کی بودن در گوشه ... عراق عرب جرات خواندن نتوانند کرد

تا میان عراق عجم چه رسد پس از ضرب تیغ بانگ محمد الرسول الله

بیشتر نرفت بانگ علی ولی الله چه قسم پیش میرفت ارغنون

هم در جواب بغغان در آمد که بموجب مزمه انا و علی من نور

واحد یکانگی محمد و علی نزد عرب و عجم ثابت است و عشاق

نغمه حق نراکه شناسای دوگاه حرمین و دانای چهارگاه ارکان

کعبه اند دیده مستی این ترنم شکی نیست بنابر این قول مروت

باید

[illegible]

۱۱۷ ب

قوی شمس الدین رضوی ذره مسان بشرف عرض ناصیه فروزان

سجده در بارگاه عرش انوار پرتو حضرت بیچون در روشنی بارگاه

گردون ابد الله شعاع تیره میرساند که فرمان خورشید لمعان به

شعاع خاتم اشرف مزین و بفروغ نشان اقدس مشحون در عز نزول

و تنویر ساعت طالع اضارت جنانی ده کوکب استنارت رسیده کرده

و از مطالع حروف انوار انعیش یافت باوج گاه حضور تصاعد

مباهات رسید و سخط عیوق پایه بر اجلال شعشع خورشید پذیر

کرد اقاغه انه از بیچ پی لی ضبط طول وجیج بتوان یافت صنوبر سنه قلم

حکم برالی سلامت کند و کند [illegible] بست احیا

بود [illegible] حضور را خرمی کند [illegible] زوال علام و شمس [illegible]

ریحان جنبشی [illegible] در خدمت سر سبز شدی حقیقت [illegible]

طراوت بستان جهانبانی [illegible] صاحب قرانی دائم [illegible]

اقبال عرض می نماید که گلدسته فرمان نقیب در بهترین فصل اشتیاق

کاری [illegible] بر دوخت و بوم دکن را از [illegible] بنفشه

خطابی قدسی مشک فرمای گلستان ارم ساخت نسیم [illegible]

کاشند حکم [illegible] این [illegible] حضور را تازه کرد و شمیم [illegible]

خط فرمان دل [illegible] این مرحوم [illegible] بحال آورد [illegible]

رقمی سلامت کند او کذا [illegible] نسبت این سخن
پوشاک است لیک خیاط کلکسیل باک است [illegible] جو بیابی ابریشم
الطاف خاصه سبک شعرباف لباس خدمت کاری بعرض خلعت
باعتبار کرباس نوروز است لایق جامه اطلس سپهر قابل حریره
زرتار مهر ابد الله موجب اجلال رساند که فرمان مطبق حریطه و مثال
دارای لیک رحمت میلاد [illegible] الحق امتیاز جمشید و رشته
افتخار دیبای ورود تا کارخانه زربفت کردن رسید از نقش
حجت و ستر طریق ساختن کلاه یافت و از دارای کامکار خطش
برای شجره [illegible] شفاعت تشریف ده رقم حکم سر رسایل کند
[illegible] نسبت [illegible] نغمه باید که سرود از قلم [illegible]
شد دعا برای [illegible] عبدالقادر حسینی از مقام [illegible] در بیت
شعبه [illegible] حجاز مرتبه فیض رسانید [illegible] مجمع اوراق نوا بخشش
و چنگ عراق الازال سرور ایام زمزمه عشر نماید که قانون طرب انگیز
یعنی فرمان مسرت امیر دو حصار شیش پور ساعت نوروز ساز
نشاط [illegible] عشاق دولت گشت و آوازه نشاط چنگ [illegible] آن
مقام خط همایون از دایره چرخ گذشت کاغذ [illegible] نگار [illegible] صدا
شوق افزاتر از دف [illegible] بود [illegible] موسیقار آهنگش [illegible] نوا
ذوق پیغام

صفت اختر چون نگردد تا بعشق در شش جهت نه فلک شد پیرو

از اعتقاد هشت و چار مطلع پیر و هر که چرخ گشته است

شاه را پالکی بدین صفت است اگر تمامی کهکشان

مهر طلوع می بود در جنب بالش پالکیش از کم رتبگی

نجار کرسی فلک چون الت ان عرش پایه تراشیده

تیشه دم عیسی جان ذکر از در کارخانه قدس تپیده

صندل صبح نشده از زلف کمکشش سپید روی افاق گردیده

و عود شمامه انبساط از بوی پالکیش بطرح جهانگیری رسیده

بشش تمیمن هلال الرقابل سیخ ان بودی مهر به برمه شعاعی

طرفینش را سوراخ نمودی حلقه زرین ماه اگر لایق بندان می

افتاد بسوی ان ارتفاع صفحاتش را الخفیف میداد از دیبا

چتر پرش اطلس کلاه خورشید طرح شرافت اندوخته و از

تار تای علاقه اش ابریشم پرده ناهید نقش سعادت اموخته

دو عقل از نطاق قمر کمر بال نوازد وقت سواری و هر چرخ از

نطاق افق کمر بسته پالکی بر داری هر که او خود را

حامل فلک برکز اقتر ستاده بدنبال قلاده از بسکه کشیده بار

کهاری او کنبد کبود در دوش اهلال فلک چون سنبله زبان

کز آلات امنیت دل بوصف شجاعتش مات است شطر

در شطرنج عرصه رزم اسب خود را خانه خانه می جهانید و فرصت

پیشی تازی فیل بدور اگرچه کوچ سپید و اند از رعایت حریفی در

طرح دادن آلات جنگ لیر افتاده و از نهایت سرکوبی آنجوانه

بزرگ خصم را اخردی پیاده ق داده این قسم که منصوبه کرده ارش

از هر جانب رخ تماست با دستا طرف غنیم الزعزای قمیه پیش در آید

کجاست چون رنگ باخته حریف از بیم دست برد شش پیاط

که بنزد پیده مهره وجود خود را مضروب طعن یا مشغفکم الفرار

دیده فرزین بند جه الشی نقا می دست بهم نداده دل دشمن مست

با جباز بدی عجز تواند کشاد از پیاده دیروان بهرام چوبین را مضطر

ساخته و از پیل رانی شاه رخ داده و عرض ما شاه انداخته

دار د ز شطرنج بده تا فیل سوار دشمن چه کند برو زنگ فیل

سوار افتد بزمین از اسپ خود رستم عهد از بیت ادو جنت

بر فیل سوار ... به تحسین فوج ایرانش میکنم شرح جنگ

تورانش والليل اذا عسعس اشارتی که بشبگیری سپاهش

که روز روشن بر مخالف تاریک ساخته و الصبح اذا تنفس عبارتی

از سحر خیزی لوایش که تا شام رزم به پیره نصرت انداخته چون شمشیر

چغتا

پس کار زجا نشد بر دین بید و سپیدار از جبین خرمی تیار از ترتیب
بارش نیسان بدن شست و در هر دو بر شکی نپدید و از خلعت
کارگی بهاران تن سرو و صنوبر عرقانی کشیده فتقدیر العزیز الحکیم
والمانب از چهره گلزار معلوم در ترجمه و انزلنا من السماء
ماء از جیب سحاب مفهوم باران شد نمود سنبل کشته
و شبنم این سرو گل داشت موسم ترو تازگی نهال کام
سرسبز شدن شمال موضع پیمانه رسانی لاله مقام سرخرو
گشتن نرگس گردیده ساقی پیر اسب شمار در کاهون شقایق
از خاک برداره [illegible] بده ساقی شراب ارغوانی که کرده
لاله گون رنگ خزانی بیا فیض دارد شبیه تو [illegible]
چو نیسان پیش تو در این موسم قدح می ربود از خاک صحرا
سبزه از شاخ تاک اگر دود بیا غنچه از اید
دسته ریحان بر آید از آن سر بر آسمان خیز امید است که
از صبح سعادت رو سپید است بیا مطرب بلبل شو هم آواز
و فکر گل کن تا پیده سازنده که غنچه حرفی از رخ گل پیدا از بیش
آواز بلبل در رود بوستان بشنو تراشک شده موج و خنده چهره
ببخش جام از این فصل طرب کند گل از صحابی اخته بیز عنب باده

فرش شد میخانهٔ گلشن وصف که قرض دیگر و کهنت برگ زد سـ
شده درگاه پیر مغان بهر سبب عریض نگشته که سقای سحاب در آن
پاشی دریای خمار را خالی نمی‌کنند و آستانهٔ میخانه به درجهٔ طوبی رسیده
که فراشان آفتاب در خاکروبی چار سپند شعاع را او به هم نشکنند
راقمی که مدار شعر همه جا بر شکسته نویسی گذشت در تحریر وصف
این بنا باید درستی خط سهو نگشته که کار رفعت فلک دانست
که این قصر محتاج ستون نخواهد شد و گرنه پارهٔ بال ملک درخت
سدره و طوبی را در باغ قدسی می‌برید معمار کاخ آسمان کی
بنا و ابر طاق بلند گذاشته بجهت ایوان کهکشان طرح از رواق
این عمارت برداشته دغدغهٔ تاک جوی دیشب را چون دشت
پناه طلبی به رشته رسیده از حلقهٔ آتش صدای غنچه خجل
گان آشنا شنیده چون کتابه نویسش طلایی وصف رواق نشینان
در دوات ریخته تحریر مساعی ... مقرا با ... را
کلک یاقوت انگیخته نقاشان به رقمش بر اند ز قلم دست ز ا
که اگر هم موج شراب دیوار نشست کنند تصور نتوانند ایستاد
چه بهشت بهشت هم باد غیر ... خلوت ... کلت ...
و بخشنده ... بید ... زمرده چنگ بسته نگار ساخته

وعطارد

بجهیدند و سیاهی تنش چو جهان از خورشید آب هر چند طوفان است
کشتی پیشش نبود در لشکر رکاب در مقام امانی این فیروزه
سم لعل پیکر بر طرف دریا اگر میدوید از دست روانی آب که
صدف رنگ آرام میدید بسکه از تک خویش بار تنها جلدی
گهر بسته جلیت [illegible] باشد از جا رها عنصری [illegible] جسته از سایه
این اسپ بر بساط شطرنج [illegible] افتاد فیل آن بساط را منصوبه
خفی الارض [illegible] از نقاشی که قلم پیشانی این فرس
[illegible] برق کجایی عوض رنگ در صدف ریخته
زان [illegible] اگر [illegible] داریم کار [illegible] زمین به اسپی نداشت
در سر کار [illegible] حکم کنند [illegible] آرام که شوی تا
تا دریا [illegible] بعد از استماع این خبر [illegible] بارگیر [illegible]
خرمی تمام مرکب سواری کردیده [illegible]
جلاجل سپاه [illegible] کان از این مقام به دربار معلی رسید مقتضای امر
عالی استقبال منصب [illegible] و احدی سموات بظهور پیوسته
بموجب حکم عالی پیشوای ارکان [illegible] مقصدی [illegible]
بست یکطرف دیوانیان عقول قدسیه با اهل دفتر [illegible] به
کورنش سرفراز و یکجانب بخشیان نفوس عالیه با مردم لشکر [illegible]

به تسلیم همتا خود در جیب دهر است این همه خلعت شرافت چراغ چیا
ثوابت سپهر خوشتر ندانند و در پی هر بیش این باده ساقی
شعله چراغ ستاره بخشم خود در دانه آتش باز کرده اثیر در موشک
اندازی تیر شهاب از شعله گرم تر و فانوس دار گردیده سپهر در
قندیل سازی سحاب از موم نرم تر قوالان را درین شب باده
ساز اهل مقامات خواندن را که زنگ و مطربان را درین
گذرگاه برج سپهر سوا فضع نوا خسته ساز و دهر و نکته قبول کردن از هجوم
سواران مشهور دسته و با کم کردن نوا بلوغ نحیا زعفران بیان
سراسیمه شتر گرد تر و دیده و هم در بازار سپهر زنگیستی گرد ده طرح گلشن
و غبار تکاپوی خلق بازار از تازگی خاک نقش چمن مشتبه
ارم زعشق این سرمه دار رنگ ره دست رحمت درشته در گردن داغ
از رنگ متاع فرو پاشید بکار بازار شکفته تر شد از کوچه باغ

قصاب چوب

از بهر مشتری بذبح گوسفندان فربه کف گشوده حمل را از نهایت لاغری یا بر
شیرست ذبح مینمود و روغن گران کند که چون ثور را دیار خانه یافت

بجهت

هویدا گردیده و چون از خمی قرابه شراب زرد در دوران گشته

و التمس تجدید استحقاق لبا نماظر گذشته چشم صراحی بر

دست میفروشش که بهای قحبه است که [illegible] نند و گوش مالی

براداز باده فروشی که بهر شیشه براتش می خواند عطشی تر از آن

صد [illegible] سبیل و عوض یک ساغر نند [illegible]

امشب به میخانه بین چه اغاز [illegible] پیمانه [illegible]

کاین فرخنده [illegible] جشن بر [illegible] که [illegible] می بود باده [illegible]

این آسمان [illegible] نورانیش اختران چه باده [illegible]

صحن [illegible] طراوت فروز [illegible] رفته پرده [illegible] دریا [illegible]

پیمانه و الای بالا [illegible] مغنی بیا [illegible] سر [illegible]

پیمانه [illegible] گرد [illegible] شود از ترنم فرد [illegible]

بود زین مقام [illegible] از اهتزاز [illegible] غنچه قدح [illegible]

خاکش از بود و می گشته [illegible] صوت [illegible] از بام [illegible]

بگل چمنی نغمه گردد تا بر چهار دیوار [illegible] شده از فیض میخانه

صحرا [illegible] مقام [illegible] بهای [illegible] نتوان دید که خامه

[illegible] صدای [illegible] نتوان رسید [illegible] وصفش

آواز عود [illegible] بمقتضای کل مقام مقال [illegible] از قول

بیکار خالی بماند و شعبه‌خوان صوت عمل بست را به بلند آوازگی

رسانید روزی بر روز که مطربان ترانه بخشایش نغمه بستند

و شبی نیاید که مغنیان ترنمی باستقبالش سر دادن نکشند از

رشته آواز کل نغمه مقام دستبسته شدن رسیده و از پرده

ساز طرح زخمه سیراهنگ تماشش دیده عود را تریها نها

نغمه اگر باب نمی انداخت بالشش کرسی هنگامه سرود مسلم ساخته

قانون در صفحه طرب ابطال سازی کف گشوده و از قلم مضراب

در تحریر صوت ید بیضا نموده طنبور اگر سر به تکلید به دست مطرب

نمیداد ترانه‌ها از دلش از پرده بیرون نمی افتاد سه‌تار غوغای خورشید

سرکشی مضراب زمام خود گسیخت از مقام حجاز نوا زیر پیچ راه

نتوانست گریخت دوتا چه کار ز بست و کشاد یکتا خبر ندارد قول

ان مع العسر یسرا چون بر زبان آرد موسیقار قطار

چاه لی را ابی نفع نگذاشته باب این کار پیرا گشت نقوص حاصل برداشته

چنگ کوژپشت اگر کج نهاد نمی بود تعظیم زخمه مطرب قامت راست

می‌نمود نای در این مقام هست که لب بلب مغنی گذارد و به بند

انگشت خنک شده بوسه بر شمار و شخک بزرگ و کوچک فوج

نغم را قتل ساخت و از تیر اخلاقی کمانش دو خانه یکبار باخت

رباب

رباب از ضعف تن سر بر زانوی مطرب نهاده و از بیمغزی یا از آه [illegible] استخوان

مضراب به پوستش افتاده ارغنون که بصوتش روح نما طوطیان تازه [illegible]

در علم [illegible] داشتن چند رق پر آوازه در دو دست ساز دیگر [illegible] قانون آنکه

بیکدیگر آمیخت و از لب چنگ بند صدای تر و تازه آمیخت دف

چنبر [illegible] در میان [illegible] گشته [illegible] نغمه [illegible]

طپانچه خورده چنبر [illegible] سر دو داشت [illegible]

[illegible] دو کلوله داشت سندل با آتش [illegible] چو [illegible]

و صدای تماشیش به چنگی [illegible] تا لب [illegible] بسر و [illegible] داده

مقام نشئه افزای باده [illegible] طفلان نشئه [illegible] مستانه

کشند کامرانی چه صبح و چه شام جوانیم [illegible] گشت بر آب رباب

نهد بر سر خویشتن تاج حباب چرا [illegible] کس [illegible] دارد

سبب [illegible] دست [illegible] بر کرسی نشین ایاغ که میوه دار عشق

او لاله داغ چه انگور این باده ریزد بخاک [illegible] دست

تاک مصفا شرابی که بی [illegible] و دستش به از

صاف صاف شرابی که از نکهتش انجمن گل سرخوشی افکند در کمین

حبابش چو [illegible] خورد از شمال طرب ریز [illegible] شود [illegible] تاج [illegible]

ببین جام را [illegible] این شراب ندیدی اگر [illegible] با آفتاب [illegible]

[illegible] آفتاب [illegible] جام

نباشد بدین آب و رنگ گل دارد بکف ساقی شوخ و شنگ

آفتاب از مشابهت رویش شرف پرستش رسیده و هلال
از مناسبت ابرویش سعادت انگشت نمائی دیده تا سواد
زلفش تن بیاض کردن در نداید رمز تولج اللیل فی النهار
ایهام نه نماید و تا روشنی چهره اش بتاریکی خط نهفته اندیشه
تولج النهار فی اللیل وضوح نپذیرفت در انجمن وصالش
چراغ بی نیازی آنکه راه ندارد و در چمن خیالش گل آفتاب بی
پا نگذارد دختر رز از پسر یعقوب با نظر دیدار نشاد و رزده مشوق دیدنش
از دریچه چشم سر برآورده شاهد گل آرزومند هم مجلسی و ندیم
بلبل نه سرشناک مصاحبت نمودن تکلیفش باستگشی نگاه راست
نرگس تابع کج کلاهی نزاکت خانه زاد حسن ملاحت نمک پرورده
گشودن چشم مستانه باز کردن دریچه ماه نو ابرو با آفتاب همزانو
کاکل عنبرین نشانه دشت چین گلستان غنچه از باغ زرد
چمن برگ نرگس زار مویش قدح در دست لاله کاری بود
سرمشق جوی نوبهاری شراب از پرتو آن ماه پاره بگفتم قطره
خود را ستاره نگاهش تیر ترکش ناز خدنگ غمزه اش
در نعلین انداز کند یاقوت لعل میگونش غلامی

بدهد

خویش را چنان بر طاق بلند کردن نگذاشتی که بهره دوختگان نقطو
سیه کاران مصالح خیر شمع صبح نداشتی لعل بند برای سیاهان چرخ نورد
چون با موج پیکش زردون لعل رسید دست از راه کوه قامت آهن سرد
گرم رو بجیبی اختران کردید بیطار رایت مقام سوار عیار الق التاسم را
بعمل شش خست وکرنه بحکمت خود استیدن کیا هم عرکیب قبیل سپهر
بیساخت علاقه بند چون از کار نمایان نام و آوازه استاد بنا
بر آورد آفتاب را در حلقه شاگردان بجهت ابریشم تابی درآورد
سپهر روزانه مدارات انجم سپهر را چنان مستحکم بدوخت که سپاه
از قاعی بیرم بقیمت سپر گرگ نتوانند فروخت تیغ ساز روز روشن
کر بدکان شتافت آفتاب به هر تیغ بیایش افتاد بلکه از زهر را
گرم یافت تیغ را خشک کرده بدست زود داد تیرگر چون در کارخانه
خویش بانواع واقسام تیر پرداخت تیرش را برای از ناقابلیتی
بیرون تیر خطائی بصحرا انداخت کمانگر بجهت آن خسرو میدان اگرچون
سر رشیم بکار نمی چسپید کمان سخت ساخ در ان مرا بخ سوار
کر سپید بر ره یافت از حضرت عالم داد در دست رتبه اعلی پذیر
زره چرخ که تیره تر است از دود هر زره روشن که از وی ابر میگفت
هیچ کس او زنار خود درا آراست که ابنه شب روشن باید شد

اگر درین کارخانه کستر نمی‌خواست فلک ابداً در خاکستر چکار بودی چنانچه
تراشش در آسمان دستهٔ تیشهٔ هلال را شکسته یافت از بسیاری کار
مردم در دکان ساختن آن نتوانست شتافت مهی تاب اگرچه
بی پا و سر دست بشغل رسن تابی نمیشد و معلوم چرخ بود از تشنه
تر دست هنر در چاه حوت بی رسن نمیشد و سیاهی ساز نهر دولابی
رقم مداد از دود چراغ کواکب ساخت لهذا بوقت صاف کردن یکقلم
در شب تشنگان انداخت کاغذ فروشش در سر چارسو کاغذهای الوان
میشمرد ناگاه از تنگی بساط او کاغذ سپید صبح را باد در صحن
از بسیاری شغل در بازرگی در کارخانه خود می نشست ... قید
تمامی کار جلدی بر مجموعه فلک می بایست طلاکوب از کمی کثرت مشتری
زرفشت خرابات کار خود نمود از بس جهت با قلم فولاد مسطری ورق
طلای مهر را کتابی نمود ... از دولت اسب ورنگ او دو بازار گردید
فضا چو قصر شه نقش و نگار صد برگشت رونق بهارهای پاشید زان تحفه
کی بود در کف منصبدار ... اوج فیات هلال کمانی که چون تیر شهاب پر
آتش از عقاب پیدا است بجهت قربان نشان در رکاب قوس سپهر بر کف نیاز
گذاشت رفعت خان بدر سپهری که چون شمشیر برق محتاج بندی نبود
پان زره پوش حلقه چشم نظارگیان پیشکش نمود همت خان بر تارک
شفق

از پیشکش در موضع پیوست شد بهار ضمیمه ذیل نگارش شق
جویبار اکلیل خاقان دار ثابت بست پایش زنجیر نیسان باران
ایوان از شنیدن کند قصد بعد الالتی خبر سرداران تاج
پیشکشی درباب چون شرط سلطان پیر دو دید راه این بست و فیروز
ستنه ارتفاع طبق را خویش خزانه گوهر که انگیخت غیرت سمند
جانی در ابواب رواج سعد جهان تعهد ابرشل از باقی و همچنین
نوع بنوع خویش از اندازه بیش پیشکشی عو جنگیان زبانا کیخان
صورت بار شهریار آن خدمت در یک هر بجزای و پیوست
الغاس بکلا خود آن نثار زر طبق که طاعتی و سر بست
انبساط که بگذرانید قسمتی ساوون خود بخت بروی کنجی در
امتیاز انبساط اهالی خود را اسر الکمن چمن پرداخت سبزی
سعید شش در ابا الکعب ابا امت از نشان جهانگیر الحاصل
گردید سرفراز عزم لک از زیاده پادشاهان اکبر عنایات و به
دین وجوه حکم درباب نبود درمیان جدائی ازانجا که
شعر دو ابا ازالد نقوش اسلام کتابت ضبط چون و یافته جهت
شود تا سرجیب قریش که هی بسر شتافت ابا الکعب بسر
شمشیر در جیب اچه جهان اکبر تیغ به گرفت بوجود آمد اکبر از خود

از آن جهانگیری بود نشئه اما بعد اهل هوش به صحت این تحریر گواه اند
و بر صدق این تقریر آگاه که دفتر سرکار پادشاهان به دولت رقم نسخ
می پذیرد و طومار وقایع خسروان به برکت قلم رونق می گیرد و وزیران [illegible]
بی سازش خامه در خدمت سلاطین چگونه و دبیران را بی کلک خوشخرام
در حضور خواقین چگونه از نویسنده مراتب بی رقم از نی سرکار معطل
و روزنامه نویسی بی خطا پرداز در بیان اعمال فرد پناه گشته
بی زلف عنبرین ورق بدون تسخیر بی طره مشکین قرطاس قبیح نما
از حسن خط ما شبه داشتن نمی زیبد و مجموعه را از خط خوش چهره دلربا
و سر لوح سفینه خالی از سواد گشتن سزاست بی مردم و بیاض دیده
از رقم بی انجم اگر مثنوی مقصد اقصاست خط
نشئه دوستداران فرد نور صفحاست خط زیب کتاب ورق گشته معنی
پدید از ره صورت ولیک زیب ورقهاست خط خامه چو شد حقیقت باز
حقه بود انمله مهره گر جز فرد نیست طرازست خط بر سر سنت آسمان
لوح و قلم را انگشت کاغذ سپید کرده بالاست خط رقم سرنوشت
نیست بعالم کسی تا چو قلم پا نهاد بر سر اشیاست خط کز کلک الصلاح
چون نتوان یافت نه خواندند بر رخ معشوق فرد زلف چلیپاست خط
گرچه بر طغرا بود حکم شهان زیب از جان رقم نور طغراست خط
[illegible]

نه بیند اجتشم بیکند چشم طغان سپاه هوشنگ دارا خدم سلیمان
بارگاه رفیع اسباب ممالک شریعت یعنی واقعات طریقت خط فروز دیباچه
قواعد پادشاهی در رقم نگار خاتمه قانون دین پناهی نوشتن صفت
قلم چنانچه باید مرتکب گردیده و در هر قسمی از رقم نهایت کمال رسیده
خاتمه بر قضا چون میراق سازی تحریر شیر پرداخته مقطع زبان از
دندان شیر و پای هلال عید پرداخته برای چه قلمدان اشکال معانی در
کار نمی بود سرخ تحریر آفتاب از سر بس جدا نمی بود اگر پشت کاغذ
بیرون شیر استخوان حاجت نمیگشت دندان فیل کرده از دوات شوق
سیاه نمیکشید سرمه خامه اش از شیرینی حروف بسنگ سرمشق داد
و کاغذ نامه اش از رنگینی معانی بلبل ترغیب فرستاده دست اعجازش
چون باصلاح کاغذ مهر صفا پرداخته تراشه هلال را از سر مقراضه
اقا انداخته تا سواد ورق از کلک نکویش چو گل رنگینی رسانید
از نامهای لیقه پنبه بهار ساقی ریشه چون از کلک خوش خط
نگاری احکام پرداخته تازگی خط بخارا از سرمشق اقبال است
ببخط خود بدیده دیگر نوشته فرمانی در ورق نهایت آینه سکندری
شبیه تازه خطش بود موج آب محیط صدف نیز بر نثار شد
کلکی بکوهر کرد کم از هلال نباید چشم اهل خرد زخامه دایره نون اگر

گردیده چرخ که نامش عطارد نامیده است برای صفحه اش از فرقدین
سطر کرده طلای مهر تابان ورق گشته سیه چو بهر حرف خود آن
شاه که همیان زر کرده بقدر نخل نقطه آن چنان تیرش بود که آنه
رطوبت آن خامه را آشنا نموده کرده زبر تانه نگارش خطش نمود طغرا
شرح بدست خویش قلم را چو سنبل تر کرده چون حضرت اقدس
از روی تعلیم قابلیت منصبداران را الفرمان دستخط همایون سرافراز
می ساختند و ازین قدر سرمشق استعداد را اندوخته در
عرایض خویش بتعریف رقم والا می پرداختند فرقی شده که در آن
رساله مسمی بچشمه فیض و دستور العمل تحریر در این باب تا آن رواداشت
بتوفیق الهی قوانین توصیف دستخط اشرف برآید از آنجا که بر
خود لازم داشت مصدر بودن واجب الغرض مشهور است در مقام نازه
نویسی بظهور گذاشتن این لفظ که بحضور [illegible] اولا بجهت اقتباس
عرایض قواعد شاقلمی خواهد گردید ثانیا برای اختتام مسطورات
رسوم و عبارت رقم خواهد رسید ثالثا چون وصف خط شاه جهانگیر کرده
فرد از سپر و خامه و شمشیر کنم [illegible] بمعنی شوم از اقبالش اقلیم
سخن را همه تسخیر کنم
این رقم نسبتی بمقصود دارد خامه را بفروغ نگذارد [illegible] فقره دست
قوی

بانگ محمد رسول الله در هنگام نماز صدای وقوع پذیرفته
باشد بانگ علی ولی الله آهنگ صعود و بعید رفته است چه
جای بانگ علی ولی الله چون آن کلام متضمن خواندن
این کلمه بود و موذنان عرب این ترنم نشنیده از زبان
با عجم قانون ایشان را از چنگ گذاشته ترنم شود خارج
مقام نیست بلکه تصریح اعلم فیما علمیت [illegible] فصاحت
نواخته اند اگر قول سبحان الذی اسری بعبده
لیلا صورت وقوع یافته ترنم لفظ اسری شامل ترنم معنی
بیان بود جهت نغمه وضوح [illegible] ترنم پذیرفته [illegible] نشده
قرآن این علی را انکار بر دعا است خواسته شده از چه انکار
نشود [illegible] ایشان مترنم شد که غیر ساقی کوثر که مرتبه اش
از مقام امکان گذشته احدی از بزم نشینان وجود بلند
آوازه تشبیب نساخته کار را نگشته هر گاه آن حضرت را در
مقام فصاحت پیشقدمی توان نمود در شعبه پیغمبری او مضایقه
کردن خارج خواهد بود [illegible] دل گفت علی را الهی سرست
جان گفت با سبحان بیانی سرست [illegible] پیر خرد عقلا [illegible] گفتا
واصل شده [illegible] چه جوابی سرست [illegible] طفرا [illegible] بود [illegible]

این نکات موقوف است بر تصدیق دانش مالی که خم فلاطونی

در میخانهٔ تحقیقش سرشار از ادوات سماوی گردیده و جام جمشیدی

از پیمانهٔ تدقیقش با هم بر شده جهان نمائی رسیده یعنی دیباچهٔ

طراز محیطی اقبال جامه پرداز تذکرهٔ اجلال اسطرلاب بین مشرق

خلافت ارتفاع گزین آفتاب سلطنت دارا [illegible]

عالم تقویم جهانبانی علامه [illegible]

رواج شرع مصطفوی حامی طریق مرتضوی سکندر [illegible]

سلیمان حشمت بارگاه حضرت ظل الهی خسرو [illegible] چشم

[illegible] گردیده [illegible] جهان [illegible]

بهر رواج دین حق تیغ او در هند شد نایب مناب ذو الفقار

چون سپر سازد علی بند حمایت [illegible] آفتاب

شمشیر صبح [illegible] تواند در رکاب [illegible]

خویش دامن از آن گرد استوار [illegible]

شمهٔ برق او [illegible] از هلال انگشت حسرت [illegible]

چشم خود [illegible]

ضمیر روشنش می تواند گشت در باغ جهان خورشید [illegible] چون

نیلوفر کردن [illegible]

[illegible]

ذوق پیما تر از نقاره عیدی یا من نوید صوت آرمانی فی کلامهم

دمی بسلامت گذرانید [illegible] تصوف

کن شمع کشتار [illegible] شد [illegible] تحقیق [illegible]

با صدیقی فرایض [illegible] برعرش

تطهیر [illegible] خلافت [illegible]

[illegible] بخشید از

دست [illegible] الامام [illegible] بمقام حقایق [illegible]

[illegible] بدایت [illegible] طریقت سرانجام [illegible] دولت

یافته [illegible] معانی و [illegible] سلطنت

[illegible] سلامت گذرانید

[illegible] ارتفاع لازم گشت [illegible] منسوب الخطاط گذشته

رتبه [illegible] رفعت [illegible] مقامی [illegible]

[illegible] افلاک [illegible]

[illegible]

[illegible] معالی [illegible] ترقی [illegible]

ابیات [illegible] شعری رسانید چون از [illegible]

[illegible] الاعظم [illegible]

فیح ترا زینت کهکشان شود حکم فرمای عالم بالا استسلاک گذا کند ...

مطلع نسبت اینجا به طوطی شیرین سودا دارد لب افکار شکفتگی انتقاد ...

طربناک یکدلی شادمان تعلیق حقیقت به بجز مسرور تعلیمات درگاه تفریح

پناه داور نامه ذوق و ضدیو سراپا شوق داشت بهجت اقبال پیرساند

که فرمان طرب انگیز به سخط نشاط آمیز عیش بار پرسازد و برکت

افزونی انبساط گرفت و نشئه سرور دان حکم خوشحالی چون سرور عید یا

بشادی گذشت تا بلند مطالع جشن در آورد و حنای شرافت دست داد

و نامه را بغل محافظت گرفت قبای سعادت به دوش افتاد و خلعت

رقم یکرنگی سلامت گذار اوگذرا ... نسبت حلو دلی

پسند بود چاشنی زینت حروف قند شود ... تلخی کشش قند باز مزید

شیرین کار کوشش باب دعای دولت شده لذت یافتگان

سجده حضور کامیاب بیسل کرده ای آسمان و بهره شیره لی ...

عرض مینماید که از ورود فرمان ذیشان این حلاوت بعد اشتیاق ...

قریب رسیده و از التذاذ خرائط نبات آن همه که غربت ... کردند

کشید از شیرینی دستخط مبارک کاغذ را چون قند سپید میتوان

خورد و از چاشنی نوشته همایون سطر را چون نیشکر سیاه به دندان

می توان برد و شربت ریز قلم حکم روائی سلامت گذار اوگذار ...

و بجای شنیده بود نمونه شهر و نیز آورده

مطلع

151 - 81

مناط نسبت اینجا بود بجنگ و جدال یکتا نزد قلم چون رستم زال شکیبه
تیر کشش شده از خنجر پیکی شیخ کمان جرات نمای تسلیم گردیده بود
دلاوران تیغ بلاکه بر خیر جهت تسخیر نشان و دارای کشورستان
شرف الله اقصه از دوالم پیشخوده میرساند که فرمان اعانت تاثیر
و مثال امداد تعبیر در جلیس یراق کبری لشکر ستاره معاون نیر قو
در رود انداخت و در ادبار یکه شبخون را الطاف این قدوی
از کوچه مشرق رو دشمن تیرش به جور باز دو سقط خاص ظفر خواص
منور گشته بود آفتاب لوای نصرت جنبیر از سایه او شد فتوحات
بخشش قلم رنگین سلاست کند و [illegible] که از ره دیم چو
نسبت حرف از ثبت ایدیکه قیمت حرف [illegible] حرف بحر گوهری
الولوئی که جوهری عقیق جبین عبودیت گشته نیز بو بیان تخت
فیروزه درخت زینده تاج زر بیت و برآمده چنبر سیمین لازال
گوهر بساط عرض مینماید که فرمان لعل سایه و حکم یاقوت پایه سیاست
لالی نثار در منزل نگینه فیض ورود تا سر داق زبرجد بخشید و این
کهربا رنگ از مطالعه غلیم رقمش چون الماس پیه گردید سلک از
کلک مرجان مسلک حضرت معنی جواهر ریزی صورت بست حروف
خط مروارید نقطه اشرف سرکرسی مرصع می تواند نشست سیلانی فیروزه

روانی حکم سلامت کند او کذا [illegible] نسبت نور اگر
شود قلمی نتوان یافت ظلمت رقمی [illegible] شمع طلب استنارهٔ سوخته
قلمی پروانه بعرض چراغچیان انجمن مهتابی شیمم [illegible] شعاع مصابیح
اجلال فروغ مشکوة اقبال ابد الله انوار دولته پرسایه که فرمان
سراج ضیا و مثال مشعل سنا در شب نوروز این بندهٔ قدیمی
به تشریف پرتو ورود درسید و از روشنی کاغذ و حروف شرف
یک فانوس چندین هزار شمع و چراغ دیده تسلیمات این غایت
کبری دست خویش را فروغ اندر دست و سجدات این کرامت
عظمی بنور الهی کردن خط بیت الی پرداخت شعشعه طراز که فرمانده
ونی سلامت کند و کند [illegible] سلیمان پیوسته اند پیش
مور خط دم زند از شوکت خویش [illegible] سر کرم تسلیمات و داد وفای بیات
بدی سوزانه در خدمت بحرانی بارگاه حق و انس پناه خداوند سما
که تعین خلافت و سلیمان تخت نشین سلطنت دام اقتداره عرض نماید
که فرمان عنبرین نام بانی مثال پری با سایه [illegible] چون معطل [illegible] تسخیر
بنقش ساقی ورود پیوست و این نامه [illegible] چون [illegible] سکندر [illegible]
خوانی بخواند [illegible] دولت نشست [illegible] سطر [illegible] افشاند
سی بزرگتر از [illegible] شکل [illegible] سلیمان [illegible]
دستشر

[illegible]

[illegible] گذشت او زرنگ بدحرفهای خون چلان از زبان گوشه

دراست هر اوبهلوان میدان شش جهت جای عرض دیدن یک

ملایک کمانداران و سپاهی جهات هست چرخ هدف مراست

نیم فرقه تفنگچیان چون داشت شیر راه تیر تنگ تفنگ کی برد از نشه

از کثرت گوله تیر اوراق تفنگ میسازند آتشی که باد سیاه شد

بر افروزد در دی آب خاکدان دهر را بسوزد در جلگاه توران

چون ساز جدال نمود فقیر چی هندوستانی به نوازش در سرود

اب گشود [illegible] باقوج سلطان بدخشان چکنند با شیران

مرد هراسان چکنند شد یا پیکر و هیبت زنبور و زنبور نمی‌برد اگر

زتو نندر غان چکند [illegible] تا هیبت رسید بعدج گریت میکنند وصف

غیرت شیرین [illegible] در گلستانی که آب زر و برگ ناسوت سبز در دریا

چیده بلبل از بیم گره خار گریبان را زیر گل نهد و غنچه با غش

در بودن شد سپیکانی شعر رفت آعندلیب بر شاخ وحدت

آواز الود در نوره گفت و بمذهب نرگس چشمش سر کشودن گل

بیحیاییست و بعلت سبزه گلشنش سیاق نمودن سنبل پریشانی

بی نسیم نشاط آمیز حمله شرچنار دستک آواز اصول بر تاصر برگ

تمهید و بی نشاط ضرب انگیز امر شش عرعر بیچه نواسازی برق

[illegible]

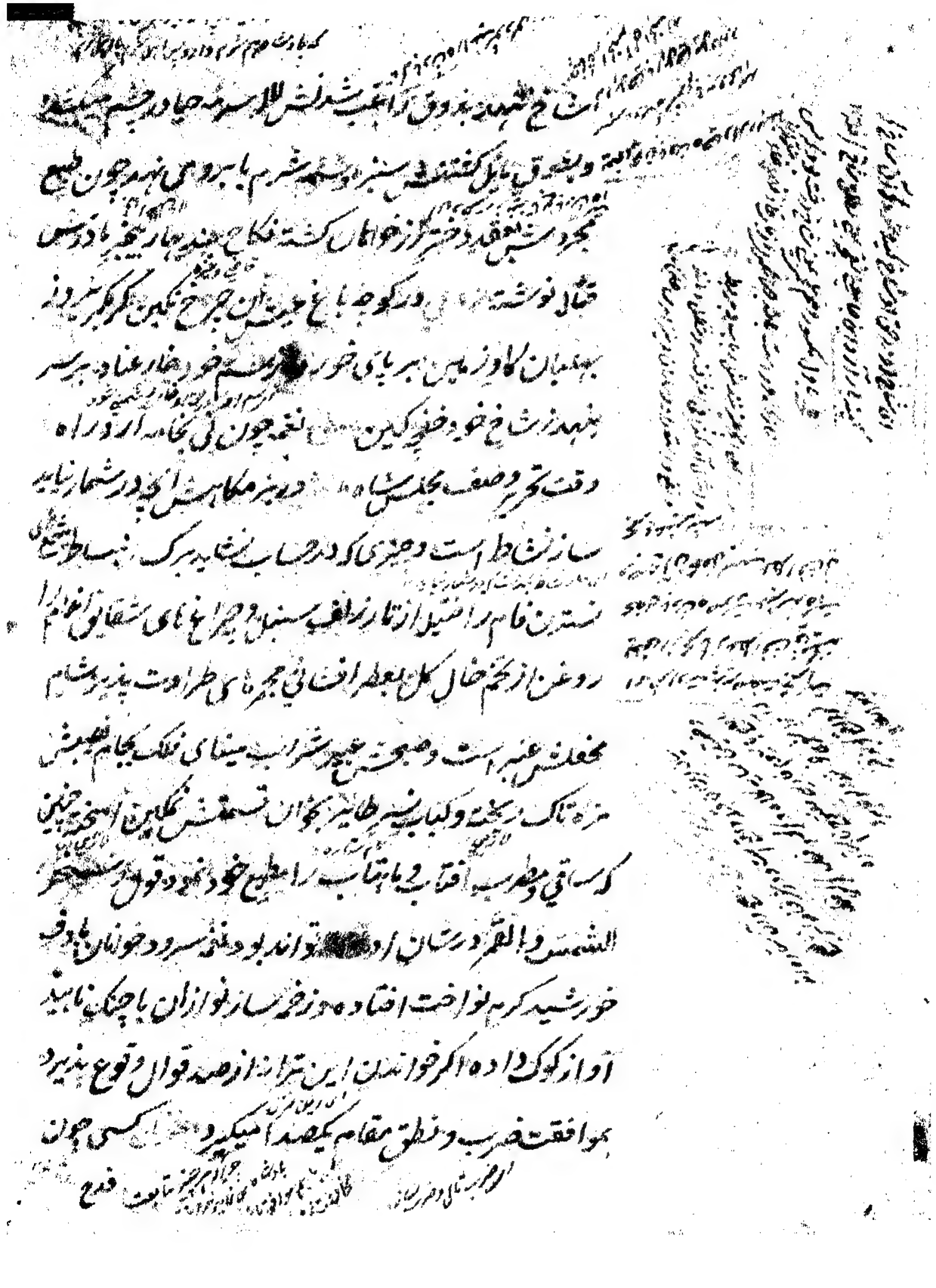

[illegible]

... است چو شمع بذوق آن آتش شعله الا سر حیا در چشم [illegible]

... و بعشق مایل گشتند سنبل و بنفشه سر هم با بروی ... چون شمع

مجرد ... بعقد دختر رز خواهان گشته نکاح ... بهار ... در ...

... نوشته ... و بکوچه باغ ... این چرخ ... کمر ... بر ...

... که او زمین ... بر پای ... چشم ... بر سر

... خوشه کین ... انجم چون ... نخاسه ... از دو راه

دقت تحریر وصف مجلس ... در ... مکان ... درشمار ...

ساز نشاط است و چیزی که ... برگ ... انبساط ...

نشستن ... را ... از تار زلف سنبل و ... چراغهای شقایق ...

روغن از تخم خال گل بعطر افشانی مجمرهای ... طراوت ...

محفلش عنبر ... ست و صحبت ... شراب مینای فلک بجام ...

... تاک ... و کباب شیر طایر ... قسمتش ... چنین

که ساقی ... آفتاب و ماهتاب را ... خود ... قول ...

الشمس والقمر در شان او ... تواند بود ... سرود خوانان ...

خورشید گرمه نواخت افتاده ... زخمه ساز نوازان با چنگ ناهید

آواز کوک داده اگر خوانندن این ترانه از صد قوال ... وقوع نپذیرد

بموافقت ضرب و نطق مقام یکصدا ... میکرد ... کسی چون

... قدح

[illegible]

دستش نمی‌نشاند بدیدن شناسی قلم حکم آلی سیاست که از ندا
[illegible] نسبت اینجا حضور [illegible] شراب تا که خامه
سیر عالم آب [illegible] سرخوش علامی در بارستی سیل افشار [illegible]
سپیدات کرده معروض [illegible] داران باده عنایت حضور خداوند جام جمشید
دو دارای خم خسروی [illegible] اسباب [illegible] ساخته که فرمان [illegible]
و [illegible] گلریز [illegible] نثار کشور محروس حضور [illegible] جام باده و ورود [illegible]
[illegible] ساقی [illegible] سپهر [illegible] افلاک [illegible] از ساقی
که حضرت [illegible] شراب [illegible] سر افراخت سیاه مستان
[illegible] معنی [illegible] کامیاب [illegible] فرمان
[illegible] نسبت [illegible] که [illegible] نسبت [illegible] باد
[illegible] افزا [illegible]
از زمین [illegible] سرسبز شده [illegible] کلک [illegible]
[illegible] از نسیم [illegible] علاوه عرض [illegible]
برق افشان [illegible] حفظ و الا عظم [illegible]
[illegible] و [illegible] چار باغ [illegible] از دو طرف [illegible]
[illegible] سیلاب [illegible] از [illegible]
نمی‌داد و [illegible] حکم بصورت [illegible] افتاد [illegible]

بیگان سلامت کند او کذا [illegible] نسبت اینجا دشید

[illegible] بهر شاعر نماند و راه کریز [illegible] کمتری عسکر قلیچ نیزه و رجال سپاه [illegible]

بموقف عرض شهباعال خدیو کیهان تسخیر و خداوند آفاق کیر خلد الله

[illegible] لوایه میرسانند که از دیباچه نصرت [illegible] فرمان [illegible] حمایت در

وقت [illegible] افواج قاهره این نصرتی با متیاز [illegible] در [illegible] فرازی

[illegible] دستور العمل چنانکه قانون وصف آرائی قصیده چون کاغذ [illegible]

بحط [illegible] فتح اختصاص [illegible] بود [illegible] زیاده هزار لشکر

زیاده نمود [illegible] سپه یکرنگی سلامت کند او کذا [illegible]

[illegible] نسبت ابد و کلیم [illegible] این طور سینای امدی صفحه [illegible]

بعبودیت صوری [illegible] علوی منور جبین [illegible] کشته [illegible]

[illegible] صبا اساس [illegible] ذات حق وار [illegible] وجود مطلق [illegible] تجلیه

دولت [illegible] مینماید که فرمان [illegible] تنویر [illegible] بجرات [illegible] وادی [illegible]

[illegible] را [illegible] کل [illegible] فیروز [illegible] نسیم چار رای [illegible]

راه سخت [illegible] ولایت سنک طور براورده کاغذ خط همایون در انوار [illegible]

از اوراق [illegible] وجو [illegible] چون در آثار [illegible] از [illegible]

کلیم فروز کشت تجلی [illegible] کلاه فرماندهی سلامت کند او کذا [illegible]

نسبت اینجا [illegible] و کل [illegible] فرو [illegible] و خده [illegible] شد

[illegible]

قدح ذوق پیمانشست که او نیز از نوعی پیمانشست بخدمت شد

ایستاده گلی که چو جام جم بدستان سرو بعنا نشسته نماند از گل

شود چیست به فرازها کز نقش تصویر دیبا نشسته [illegible] در میان

دست و پا کرده کم چو تیر قفا بستر بکار نشسته [illegible] دکشان

همنشین بود شمع از تعلیم پروانه تنها نشسته [illegible]

[illegible] هر کس چو طغرا نشسته [illegible] چون [illegible]

او بیش از آن زیاده است که کم دوسالکان شراب [illegible] ادراک توانند

چشید [illegible] درین است که خود را بکاری [illegible] گرفتار نماید [illegible]

[illegible] بهرام نقیب [illegible]

[illegible] مطربان [illegible] باد چون ساقی دوران [illegible] باده [illegible]

[illegible] عید در [illegible] باد

از بس غلطت [illegible] تا سوسن [illegible] چو خط [illegible]

رخسار قابل [illegible] در برد رقش اگر به [illegible] فصل مسطری

نشود یافته بل نقطه [illegible] از [illegible] هلال تا [illegible]

ماه [illegible] ادراک شبانه روز [illegible] در میان سیاه

دیدیم اگر [illegible] دوران رقم نسخ انصاف [illegible] بخطای [illegible] انتقام

روی صفحه را سیاه نمی‌نمود شمس [illegible] سال کاین تصور و تصدیق
بنظر تفکر در می آید فضولش از روی حجت و معرفت در هر باب
نقیض یکدگر می‌نماید چون کاتبی نه مانده قضیهٔ اتفاق برا مطلق تمهید
در دفع تناقضات فصول هیچ باب متوجه نگردید داکه از حاشیه
قدیم تا شرح تجرید بتیر توضیح انداختند لیکن ملا جلال کتبی
[illegible] بکاحقه [illegible] پرداخته تا که سواد شام که تفسیر بیضاوی
صبح امید دیده آیات صاف دلی چگونه خواهد فهمید ملا تاریک فهم
شب که حکمة العین مهر را نشنیده تذکرات روشن ضمیری چه فهم
خواهد [illegible] اقلیدس [illegible] روزگار در تحریر دوایر افلاک بقواعد
تا رخیال بر هم تافت که ملا قطب گوشه نشین اگر مطالعه چون محور
باریک شود سر رشته تواند یافت ملا مرکز نکته یاب از [illegible]
غلط بیان شرح مواقف ارض در مانده و ملا مشرقی همه از
از غایت سهو شرح مطالع افق را آهسته خوانده ملا سیهای
خورده بین در اشارات تنبیه بقانونی بیمار داغ سوزی کشیده
که شفای نپذیرد و ملا هوای فریاد که بر بحث مطول کیمیای آن
نحوی بر صرف نگردید اجل غیر ملا راست کراه در تلخی فصول متانت
فتح الباب بتدقیق ندید و ملا ذنب کور باطن در اثنا عشریه بروج

قلعه

قلم‌شناسی که تحقیق نگردید نسبتی چند کردند اگر نقش کار سیداشت

سر لوح نمی‌داند و دشمنش را به طرح نمی‌نگاشت و جدول

جریده انجم اگر به رنگ هنر نمی‌خورد و جدول کشی مدارات

لونی بکار نمی‌برد و خصال مرقع السابق القدر سرشتش نیافت

کی افراد متفرق خلق را خوب بر هم چسپانید و جلد کتاب مجموعه کیا

چندان مقوی نمی‌دید که جلد کیمخت فلک را سر طبل دار کرد اندیشی

قسمت بیت ازان که مصحف لیل آفتاب برشته شعاع جزء بندی

کسی با ده دلم را بتار آه شیرازه بسته و کاغذ کرتعب قبل

ازان که ورق ابر سحاب را به شوربای دیگ بحر آهار دید حیفه

پیچیده‌ام را به تحقیق اشک سر گشته و قابلیت در عالم بالا احتیاج

دارد که در عالم پایین داشته باشد خوشنویسی که قطعه وجود

تو خطاطی را نگارش نموده اگر در قلم و دستی رقم‌شناسی میداشت

آن قطعه‌ها که در هیچ جزودان عدم نمی‌گذاشت از زلف قامت تا

پا که سرزنی مفردات ترکیب خوبان را دیده نیست و مشق برد ا

اما دیده کجاست و تمیز کراست در این پرده اگر غیرت اهل قلم اصلی

می‌بست عطارد در رقم سبح ریز دست نمی‌داد جنگ کجا نمی‌نشست تر

روشن قلم هیچ نشان با شرح غم در نگیرد کا دست خط شکسته

156

یکسان مشعله چراغ دل انوری قمر چرا بیاد کدورت تمیز دیگر زاده

طبعش بخاک برابر گشته با آنکه سعدی مشتری گلستان نظرات را

با وراق شرف ترتیب داده در پیش طفلان مکتب خانه که

برنگ مشق شب بیقدر افتاده عرشی حل چگونه حرف خویش زبانی

خود را بکرسی نشانند که هر صاحب طبع شهرستان گردون سیاه بچه

که فرنگیش هیچ نمیدهند در میان سیارات بی تمیزی اگر از تندی خیال کاری

میکشود زحل بهرام در سلک سیاه بخت نشین خاور نمی بود چون

سحابی نیسان بازار گوهر سخن را گرم نمیدید دل سرد شده زیاده

از یک فصل دکان بر دار دست طبع خود نمی فشد اگر ماه سمات

رفعت نمی بست باید بعد ستش را خریداری از ماه رفت چه سبب قرص را

طلبکاری مشرقی صبح اگر صد مطلع بر صفحه بیان نکشیده از بی انصافان

بزم افق یک تحسین نشنیده مغربی شفق هر چند قطعه تکلیف شیره

انجم گذرانید غیر از چوب کاری خطوط شعاعی حظ یاد نرسیده

فوقی ثریا نظم خود را در کاغذ کبود جمع ساخت لیکن از کور سوادی

معاصران خود بدادن مسوده نپرداخت اکبر اوحدی هلال از زرد

شعاری تین می بود بر فرد لاجوردی زیاده از یک مصرع رقم نمود

ردنقی سهیل تا از کم طالعی شعر اخیر یافته یمن عقیقی پرور نیا

سوخت

[illegible]

سخن نشتانه هر چند مظهر خورشید از تیغ زبان نوری بارد سیاه

بختی کسوت و سنت از و برنمی دارد و موزونان انجم از دقت سیما

بی شکوا اشتغال بخجست مرده بنات النعش مشغله نظم بر آرایش شعری

از مناسبت شعری نیست و نظر در آرایش بیت شعری را چو قافیه

چرا دقت می بیجا بر طبع بخورد و چه سان دخل بی موقع در دل

در کنه بیان خیالم صید و قدری الفاظ آسمان پایه است و در

جزو دان حافظه ام اوراق معانی کهکشان پیرایه [قلمدان]

وجودم تا قلم از استخوان دارد دوات دیده از اشکم [سیاهی]

روان دارد نخواهد از جدول بهزاد طرح این قامه را که [نقاشی]

بهر جانب زداغ نو خطان دارد نشود تا خامه های استخوان

تیر اندیشه زخم تنه من کز کلک تیسه چو دندان دارد [اندیشه]

کی ماند این قلمدان از نقط خالی نقطه از دقت طبعم برای کتابت

دارد و مسطر با تم خود دیگر چون کاغذ مسح دلم شد کج مقراض الم از

اصلاح شکل آن دارد بقصد آنکه بنویسد با هل درد مکتوب قلمدان

تنم را منشی غم در میان دارد ز دست نامه پردازی دوات دیده

بی نم شد سیاهی بسکه خشک افتاد حکم سرمه دان دارد دوات

دیده ام را کاتب غم در دوات کاوش بر آید لیقه مژگان برای

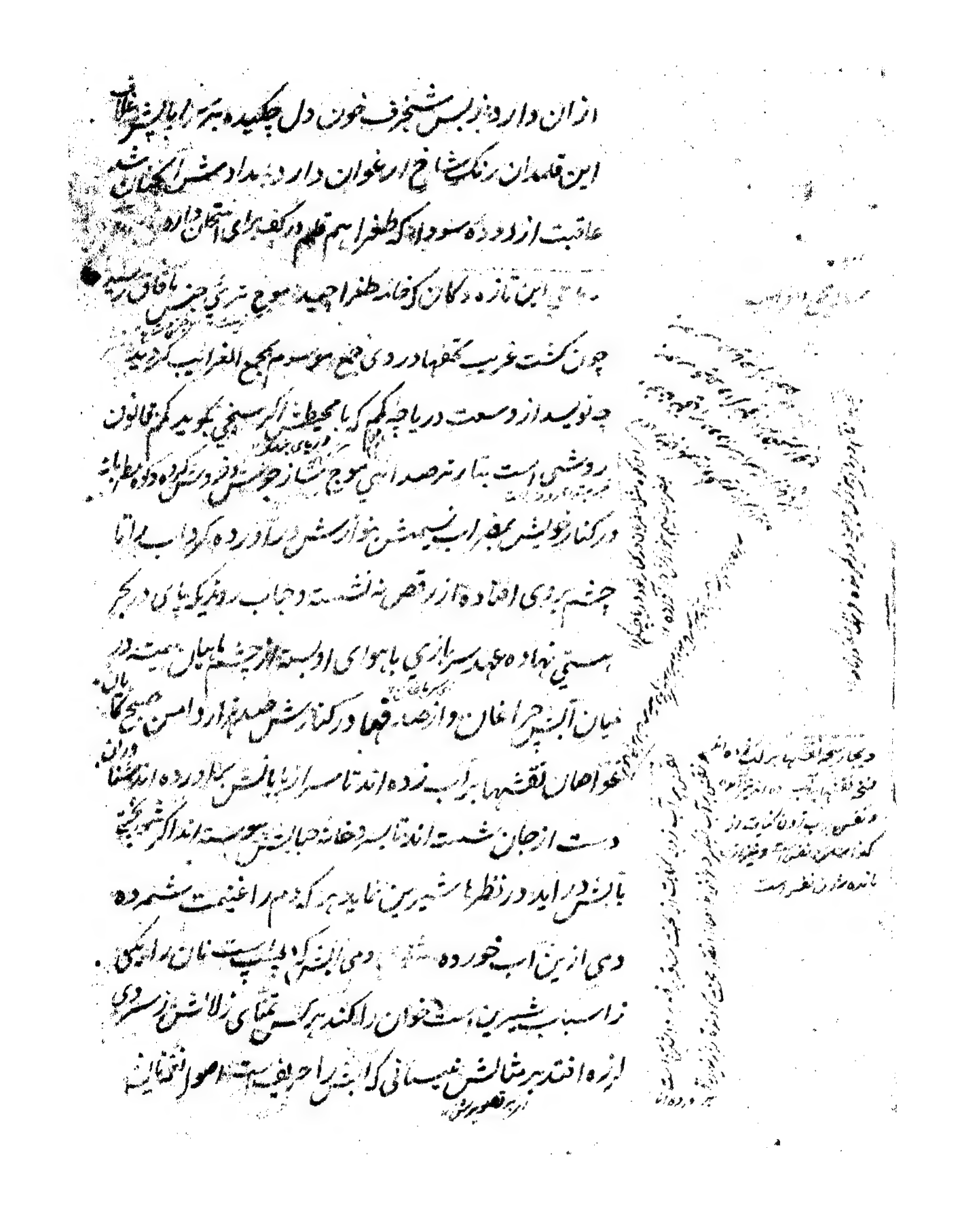

ازان دارد ز بس شنجرف خون دل چکیده بسرا پایش علاقه

این قلمدان رنگ شاخ ارغوان دارد مداد مشکین کمان شد

عاقبت از درد سودا که طغرا هم قلم در کف برای امتحان دارد

این تازه دکان که خانه طغرا چید موج تبریکی جنس با فاق رسید

چون گشت غریب تحفها در وی جمع موسوم بمجمع الغرایب گردید

چه نویسد از وسعت دریاچه کلم که با محیطش اگر سبقی بگوید کم قانون

روشنی است بیار صد امی موج شمار ز جوشش [illegible] کرده دوده بطراوت

در کنار غواصی بعقد از اب پیش ... ریشش بسا ورده گرداب بدامان

چشم بروی افتاده از رقص نشسته و حباب ... پای در بحر

هستی نهاده عهد سرازی با هوای او بسته از چشم حباب بسته در

میان آب چراغان واز صدفها در کنارش صد هزار دامن بیچ کما

غواصان نقشها بر اب زده اند تا سر انشا با لشش بر اورده اند شنا

دست از جان شسته اند تا سر خانه حبابش بسته اند اگر شیرینی

بالش بر اید در نظرها شیرین نماید هر که هم را غنیمت شمرده

دمی ازین اب خورده ... دمی البته که پیست نان را نمکی

زا سبب شیرینی است خوان را کند هر کس تماشای زلالش سر دری

از ره افتد بر مثالش نیسانی که ابش را حریف ... اصول [illegible]

زینت مضمون شمشیر و مکتوب نسبی برکاتانه بعرض نهان شده‌اند خطوط چین
نشاط و مجلس انبساط حدیقه آرای خلافت عظمی ریاض پیرای
سلطنت کبری دام سحر اقباله میرسانند دیباچه بوستان ارمغانی
فرمان طراز و بستر رقم بهترین فصول خرم یاسمن و ... برگ رسائل
سرسبزی بنده گردیده و از بهار رافت آن مضمون پیشه دارای گل
امتیاز رسیده تا رنگ کاغذ بطرز خوبی شده است از باغ فیض شکوفه بر آورد
و ز رنگینی دستخط والا زاغ سیاهی را جلوه طاوسی در آورد
کلمات گنج حکم طرازی سلامت که زاد کند ... [illegible]
نسبت بشکل تماشا کاتب چون قلم عشق فرسید لکن ... از نظر جا به چهره
چهره ذره را بسا کیمیت آفتاب شود احسان درباره ... خدیو دهر
دوران لایق و داد رتبه محبت خلایق زینده محبات زمانه عرض
مینماید که فرمان جبین کمال دستخط با جمال در ساعت خوب دلخواه
چون ماه چهارده بکمنوفه شمع با برود به پرداخت در منزل بیکم آباد را
چون خانه زهره بفروغ و مجامع روشن ساخت چون از رتبه ...
اشرف حسن قسم معراج رسانیده بود سواد خوانش ... را بقلم
عاشق بیاض کاغذ خوبشتر تو مطبوع ساز دهکام جهانداری سلامت
کرامت کند ... نسبت عالم پرتو انجم باد و ... [illegible]

شاد ... مستفید تعلیم عبدالحکیم شرف [illegible] عرض دانایان خطه پیشانی

یعنی وربانان عالم جهانبانی جاودانی [illegible] شهنشاهی جامع اسرار رقیمه

پناهی حفظ الله احکام عن التعطیل میرسد که فرمان مطالع سعادت

به خط [illegible] اللمعات در فاضل [illegible] و قصیر افاده در رد و بحث [illegible] این

و دیگر [illegible] به تعلیم [illegible] مسند داران علم [illegible] کتابخانه [illegible] مطالعه [illegible] فرش

و [illegible] قواعد [illegible] به خط خویشتن [illegible] و بخواندن هر سطر شرح صحیفه

مقاصد [illegible] اتمام یاد داشت [illegible] و [illegible] علوم [illegible] خدیو [illegible] آقات

کند او کذا [illegible] نسبت [illegible] علم [illegible]

بسیار خاطر [illegible] کمترین بنده [illegible] ظهیرالدین بیرام [illegible]

تسلیم نموده [illegible] نکته سنجان بارگاه فلک [illegible] شاه قاآن سکندر [illegible]

قیصر [illegible] زبده کمالات [illegible] نماید [illegible] رتبه قلم و فرمان معلی [illegible]

[illegible] مسعود [illegible] ورود منزل سعد [illegible] شرف [illegible]

و این خاقانی پیشه [illegible] اندیشه [illegible] مشتری [illegible] قطعه [illegible]

چون [illegible] عرض [illegible] مرضی طبع [illegible] شرف [illegible]

به [illegible] خط فاضل [illegible] خواص [illegible] قلم [illegible]

سلامت کند [illegible] نسبت [illegible] خوش [illegible] اظهار

[illegible] خط [illegible] زبان [illegible]

[illegible]

از سجده خوشبو ساختن بعرض ضیا گستر افروز ان انجمن فردوس نشیمن عطا
ساز لباس خلافت و معنی نمای اساس بخت شرافت زاد الله [illegible]
اجلال امیر رسانند که فرمان [illegible] شکسته [illegible] و حکم عنبر [illegible] بدستخط عنبرین
چون کش وز نافه [illegible] رسیده از آن داغ [illegible] کرده
شمیم [illegible] عود [illegible] از [illegible] [illegible] آیات [illegible] مشکنه [illegible]
[illegible] فلک اشرف الرسل [illegible] رقم [illegible] کاغذ کافور نکهت عنبر
نیمه مو [illegible] دل بنده که از [illegible] آستان [illegible] عطر [illegible] عاجز
شده علاج نزدیک [illegible] از حکم [illegible] سلامت کند او کند ا
[illegible] نسبت نور و قمع ظلمت کرد [illegible] سخن آفتاب
شد رخ فروز [illegible] جلادار یکدلی درخشنده [illegible] شرف عرض ناصیه
فروزان سجده درگاه [illegible] شهنشاه نور بخش تاج شهنشاهی [illegible]
ده چتر دین پناهی دوام تیر اقبال امیر رسانند که فرمان ضیا رقم و حکم
سنا علم در شب جمادی الاول [illegible] پرتو [illegible] دریچه مشرق چید
و از روشنی بخت کاغذ [illegible] این سواد خوان شام [illegible] فهم صبح
گردید چون از شعشعه خط عالم فروز اوج لمعات پذیرفته بود در نور
[illegible] آفاق از خط شعاعی مهر زیاده نمود مضمون [illegible]
کند او کند [illegible] نسبت علومی شود تقریر [illegible] مجاز [illegible]

تحریر شده ممتاز علامی ابو علاء الدین محمد بخت درجات گزینان یعنی
حضار عتبه گردون مرتبه خداوند آسمان تخت و داور کیوان رخت لازال
از تف تیغ کوکبه عز و شرف میغ نماید که فرمان روا از شمار و مثال قمع بنیان اعدا
رقیبه رقم شرف دار ارباب با این کاشته ثابت کتاب عالم بالا گشت
دار مسعود چنبه قلم پیش اعالی بالا کاشته زیبا ... بود آن کتابه بهر شرف گرفته نخست
از رفعت طاقات می‌توان فهمید که سیاهی و سپیدی پا سر خط گلکسه
اقبال دار دو از حشمت مقرر می‌توان دانست که نقطه ... خورشید
... و اجلال شمار و حکم فرمای اقلیم ... قرین سلامت کند او ...
... نسبت فصل ... این است قلم از باغ صرف
کلی ... است ... نهال ... بنفشه شمیم از ... ماند
سبزی ... ... عدالت ... از دست
افرا ... جز راست ... از ... ... فرمان ...
حکم ... تعمیر ... و ... این خزان دیده بی عنایتی را خرم
گردانید و از ... این ... دیده بی اتفاقی را بتازگی رسانید
... الفاظ از نگارش ... بوی گلستان مستغنی گشت و شقایق
... از تفرج لاله بوستان بی قلم گذشته نهال ... خوشی سلامت
کند ... نسبت مصحف از لوازم بود ... این
حدیث

ضعیف است [illegible] آبش تیغ چو پنهان گردد شود [illegible] از موج [illegible]

چو جوهر شود روشن چراغ از نور آبش [illegible] چشم بیابان [illegible]

[illegible] آب او رشک ارم گردد [illegible] گل و سبزه علم گرد [illegible]

[illegible] سر [illegible] واسته دل شمیم [illegible] پرداسته [illegible]

[illegible] پیش از جنابت زمینش سبزه تر از آسمانست [illegible]

[illegible] الوان طفل غنچه [illegible] بسته [illegible] صدای نغمه

مرغان مخمل سبزه از خواب راحت جسته [illegible]

[illegible] قشقه [illegible] و فرنگی صفتان نیلوفر به تواضع یکدیگر

کلاه در دست باعجاز [illegible] چراغ لاله [illegible]

پیوسته [illegible] صبا [illegible] جمعیت [illegible] در آغوش [illegible]

[illegible] غنچه [illegible]

و با اقتضای صفای چمن چشم نرگس [illegible]

[illegible] اشعار [illegible]

خود [illegible] اشعار [illegible]

[illegible] لذت

از بیم [illegible]

لباس [illegible]

کلیم ملال صورت قدش از بار غم احتمال جدائی خم و از بهر بعد
حیات دلش از الم امکان دوری یکی فتنگی علم بصحن
این چمن هر کس نمید کام ز نقش پا بود پیوسته در دام ابس گل
باشد خدا افتاده بیرنگ نالبش در خفگی خندد با خاک کنند بر دارند
از بدی تو گل کند بر شعله دار بلبل بساط عیش هر جانب
زمین سبز ز موج باده پای دل نخجیر سواری گر شد زین پیما
شود نعل سمندش رکیب الال تندرو شیشه اشک ارشش
گل پیاله سبز تر نوازشش زده دست قیان لاله احسان کله
طرب شد دشت و کهسار ز جوی می کدوها باز شد سبز
ز آب نغمه چوب ساز شد سبز فغان مطرب با بلبل هم آهنگ
شراب و صوت شان پیوسته یکرنگ بتان با نو بهار رقص و مستانه
گل افشان سرود ز شاخ آواز شود چون کمانش ز آواز شاخسار چنگ
هزار و سوز چو تیشش دو ز آهنگ ابجد نغمه در هر گوشه دام است
ترنم خانه را در این مقام است شود چون طره بیدار صبا خم
گیسوی صبا چه میزند دم نسیم از مطربان آسیب
و کف از موج حباب است در و دیوار مست از باده شوق
تا آسمان پیمانه ذوق طبع اگر کاهلی نکرده صدای اینی دیوار

حدیث محضر نود ... مصطفی قلی شرایط عبودیت ادا
نموده بعرض اعلیحضرت ... ان پایه سریر عرش نظیر مندرج احکام شرعیه
و مبانی امور دین و ملت اعز الله انصاره رفعت ... رسانید که فرمان ...
باشد و محکم تنزیل ... بدستخط آیات پایه و حافظ آباد ... خصوص
قرات بخشیده ایس سحر خیز لسان دولت را از قرآن ...
... شام گردید از رشحه سر خط سوره حضرت یوسف شرمی خواند
و از منزلات ... خم برکرسی ... نوشته اند ...
سماهای ... سلامت ... نسبت طایر
و صیادیست ... دام از ... آنجا ...
پسند نموده ... بخدمت بازداران و قوشچیان درگاه
سیمرغ پناه خسروی شاهین آفتاب دار و جره ... شکار رسیده
... جلال عرض می نماید که فرمان ... بدستخط ...
در عین ... کبک ... کوه ... کبری را ... خود ...
شرافت ساخت و این ... از سماهای ...
کبوتر ... بلند پروازی پرداخت چون نوشته ... دام
سواد در دشت ... صفحه کشیده بود ... نظر خطشناس ...
... لفظ ... فرمان ده عقاب جهانگیری سلامت ...

[illegible] نسبت اینجا به علم تحریرات [illegible] رود اگر [illegible] نوشد

دبیرت [illegible] قطعه خواه مراتب روشن دوات کاتب [illegible] باشد

بعرض منشیان زرین قلم و استادان سیمین رقم دربار سکندر جلال

خاقان دارای جمشید نامه ابد الله ظلاله برساند که سررشته [illegible]

نویسی و تعلیم خط سطر بندی یعنی فرمان عالی کاغذ [illegible] اسباب [illegible] قلم

[illegible] فیض ورود [illegible] از خوش [illegible] مفردات و مرکبات [illegible]

کشن قطعه ما میرعلی که [illegible] درستی [illegible] شکستگی [illegible] خط [illegible] داده

و [illegible] شکلی رقم [illegible] نشیمن الفاظش [illegible] است [illegible]

[illegible] سلامت کند او کذا [illegible] این سخن باعث [illegible]

[illegible] گردید [illegible] غلام [illegible]

کدام [illegible] است [illegible] یا [illegible]

صاحبقرانی الاثر [illegible] و دیگر [illegible] نماید که فرمان کیوان اساس [illegible] علم

[illegible] تقویم [illegible] را چون [illegible] فیض ورود

رسانید [illegible] نویس عطارد [illegible] را شرف مطالعه [illegible]

[illegible] از خط [illegible]

انتها [illegible] روشنی [illegible] کاغذ [illegible] دارد [illegible] احکام [illegible]

[illegible] عالم پناهی سلامت کند او کذا [illegible] نسبت حسین چون

رقم کرد

ست بنای سخن را تا ابد پخته چنانکه خواهد بود زهی عرش پایه که
بندوق سپهر یک سپهر جشن دوازده برج فلک را خورشید تخت مشرق
مرد ذکر ده و بندوق شمار کنگره ایشان را بی شمار کواکب را سپهر گردون
بدامن در آورده و در دایره فضای تنگ سبحت فلک اطلس مرکز خورشید
و در جنگ هوا آتش نسیم نوای سلسبیل الغصن الترتیب بعالم
زمینت سبزه ابد از ثابت قدم و بنای پشتیبانی اسماک شان
نو بهار همچنان عالم سازش نسیم طرب انگیز شوق هوس بیدار
نفخ خیره و هوا زینش خاک نشاط آمیز شدن سرو دختران ق از آب
سر و دلبر بنیز نقاره و نوبت با صوت ساز شادیانه و دیده بان قلعه چشم
پیچ شده ار باب عشرت از دف و نی سازو برگ اعتبار کرده و دراهل
حرفت از آتش بی ابی بردن کار آورده بازار ها سر به سر
تر کان چشم آینه و دکان ها پیوسته با چاره شیشه و پیاله سر بسته
هوائی شده پای کوبی رقاصان و پای غم در دام افتاده سر
زلف محبوبان کوچه ای آب با نشاط سبز گشته غیر عاشق پیشه
سر نگذشته قصر با تماشای نظاره دیده عرش بغیر از گلوی
شیشه ها نازنینان قدح کشی شراب افروخته رخسار آتش
همه و بسته از جام در دست مینای دل بلبل مست چشمه

بوسه از آن لعل خودکام ز موج می لب خود بی نکه جا [illegible] اند

در انداز چین است ز سر زلفش سایه خوش چین است خنده

غمزه از جیب خطا پاک نکرده سایه اش هم نور بر خاک زلطه

از [illegible] سبزان طرف [illegible] رنگ [illegible] عرقه به پستی گرم انداز [illegible]

شده [illegible] بقصد کوچه بندی [illegible] سفر اینجا تمام است که در [illegible]

صد سالش مقام ماست [illegible] تا دلا داغ [illegible] است [illegible] قصد لقا

تا قیامت [illegible] شو [illegible] سبزان [illegible]

[illegible] از لب [illegible] گل کرد این نو [illegible]

چون [illegible] بلبل [illegible] مقامات [illegible]

ترانه [illegible] صانعیت که [illegible] مضمون رنگین به [illegible] الهام [illegible]

اندازی فرمود و برکت نوای [illegible] زمزمه ثنای خالقی است که [illegible]

دلنشین طوطیان شیرین مترنم [illegible] و بزم [illegible] خیالی قانون

[illegible] الفاظ را بمضراب زبان معنی پردازان کوک ساخت و در محفل

راست فهمی [illegible] آوازه معیار الادراک نواخت [illegible]

کارفرمائی [illegible] نقش [illegible] سرایان [illegible] هم [illegible] خوش [illegible] نشینی

و نوازش [illegible] نمائی لطف [illegible] دیده [illegible] مقام شناسان تحریر [illegible] باریک

بینی [illegible] از [illegible] بهار سخن و زور رونق [illegible] سخن [illegible]

رقم کرده و عشق در خاطر قلم گردد شغف غلام بکمال جناب جمال بعد از
صف‌دادن سرنوشت بسی پیاز در خدمت همرهان انجمن
مطبوع تیمور بنیت تمام دنیا رونق ارض و سما داشت
احسنت زمانه عزم جهانداری کرد فرمان جناب ... ورق و قلم نگارش نیا
نسق بلطافت ورود خط صورا باد قطعه از بهشت مساحت درین
قدردان خود ... رقم مشق تعلق خط و خال او پرداخت اگر نامه آ... مشق
روی کاغذش مخطط نیک دید بیاض چهره اش را سواد خوان
چگونه می‌پسندید مضمون نهای قلم تحریر سلامت کند و کذا
نسبت رزم ارشو دیدند گور شدند اسان ... فوج معنی دو
قدرت کرسی شجاع الدین بموقف عرض دلیران دربار
چرخ استوار ... گردون کوکبه آرای انجم لشکر و حشمه
افلاک عسکر لا اله الا رفعت لوایه میرساند که فرمان ظفر نشان به خط
فتوح نمط در آوان سیر آفاق گیری لشکر این احقر تیغ بندان را قانون
کشت گشایی فرا گشتند چون عنوانش تا بور آموزیست جرأت مطالعه
آن از صلح غنیم عنان عزیمت پیچید از صف آرایی سطر نشر فهمید
که ترتیب سپاه چگونه باید داد و از ثابت قدمی حروف دانست
در میدان حرب چه طور می‌باید استاد و دلیرهای یکه تاز خامه سلامت کند او کذا

چه داشت مطلب نسبت علم و فقر و درویشی است و این بیچاره با معرفت
خویشی است ... مرید اخلاص اجاره پیر خواهد تا زیاره بخدمت گزینان
یعنی خدمه درگاه و حضرت پناه مرشدین به ورود یادی نمیت کست
فما عقد الا فضلا است عرض نماید از ورود فرمان اعلی تا توان این راسخ
العقیدت اجابت امتیاز بسی گذشت و بفیض مطالعه خط خاص جناب خواص
از جمله طریق کمال خرقه پوشان مجاز که نشسته از سر حد خستن چند دیباچه علم
بر صحیفه بیان می توان دید و از سر نقطه آتش هزار قیامت معنی
بورق گفتاری توان کشید چه قلم و حق بینی سلامت که از کدام ...
مطلب نسبت اینجا بموسم گل شد قلم از جوش غم بلبل شد ... سرخ
رو می با خطاب سبز علی مراتب عین ادب بوسیده ... بر حضرت سلطان
سر مسیحا تا شیر بهار صد پوشش شاهنشاهی ... یعنی جهان پناهی
زیبدت شجاعت طالع میرسد که فرمان بر شکال شوق و حکم بر سات برد رنگ
در چشم ارودی بهشت خرمی بخشش جای چند امن آباد کردید و این گونه کس
جدائی گلشن در بار از نسیم بر و ش سجاده نهال شد ... رسید
چنانچه تا زگی از نغمه و سخط همایون می بارد عجب اگر قیامت آتش نادر اعظ
سنبل سر سبزی بر آرد ظهر او ده رقم پرورده سلامت که ...
... را نسبت غمگین نسبت ضرورت که نه صورت قلم رسی
بسر دور

بسر ور [illegible] گوشه گیر عراق حافظ مشتاق بعد از ترنم دعای دولت

بگوش هوش صدا ایلیای بارگاه دایره چرخ پناه میرساند مقامات نگارند

نوازنده مصلیان حجاز راست نغمات طرب [illegible] عرض مینماید که فرمان

عربی [illegible] و نکته عجم [illegible] این حصار نشین [illegible] شهر

نهاوند [illegible] استقبال ساخت و بجهت [illegible] الهی بزرگ [illegible]

نقاره شادی نواخت بعد [illegible] کاغذ [illegible] نمود [illegible]

[illegible] رسید [illegible] تا [illegible]

[illegible] نشاط در [illegible] مقام [illegible] سلامت کند او را

[illegible] بیستون [illegible]

خدمت [illegible] زبان [illegible]

نمود و بعرض [illegible] اقلیم [illegible]

خلوت پناهی [illegible] خیال عظمت میرسانند که فرمان [illegible]

والا [illegible] و در پای کوه بیستون [illegible] سنگ [illegible]

قلعه قاف [illegible] از زمین [illegible] این موضع [illegible]

چه [illegible] کاغذ [illegible] حلاوت [illegible]

پذیرفت [illegible]

[illegible] سلامت کند [illegible]

روشنی بیان سازم تیرگی از سخن براندازم و تشییدات صفوی
منور صفوی مهر چهره تسلیم عبودیت شده بناصیه فروزان سجده حضور
ضیا بخش کیهان و فروغ ده جهان ابد الله تعالی دولته عرض می‌نماید زمانی
قمر اشتعال شان ماه بساعت غره ماه رمضان المبارک رسالی
... قبه ساعی ورود ارزانی داشت فروغ کامل شمول
تاریک ... محروم عتبه فلک پناه را از روشنی بی بهره نگذاشت
هر گاه از سایه دست عالی خطش ... را البته ... شعاع
آفتاب ... از درگاه اعتبار ... قلم فرمان ...
سر سست کند ... [illegible] ... یافته
... بخواهد ... معنی یافته [illegible] ... بقلوب ...
... بموقف عرض ثابت قدمان بارگاه خلافت پناه خاقان گیتی
گیر ... جهان ... رایات جلال ... دستور العمل ...
و فرمان نصرت اثر در میدان حرب ... دلاوری ... را
اعانت رسانید و این فدوی را از یافتن دلیری ...
صف شکنی گردانید از شعاع لفظ فتح اسلحه غنیم را خاکستری تواند
و از پرتو معنی ظفر آتش در سپاه اعدا می‌تواند انداخت حکم ... کلک
قضا ... سلامت ... [illegible] ... بعمارت ...

[illegible]

مرغان رنگین نفس شفق پرواز شاخسار سخن بس از آب تازه گویند

به نغمه ابداع سخن مقام ستایش چه آید بجنگ قند نوشش در نغمه از سخن

بمعنی سرایان زبانی و بسی که صد گوشش گردد شمار سخن جا و سر

گل نغمه از تازگی شود در ریشه پرداز تار سخن ... و سرود رود

گوش گل از پرواز نمود زمزمه انا افصح که ترانه سخن ایشان را بمواز

رسا نبید و گلبانگ صلوات سامعه شناس زیبنده ترنم انا

الکلام الناطق که شعبهای اسرار عارفان را ذوق مقامات

بخشید ... قوال شریعت که عرب راست پناه بخشید

عجم از دیگر قوال است باره با انگشت نوا زمزمه کیش در مجلس

اعجاز نمائی دف ماه ... ایاغ آن ساقی کوثر که حجاز نیا ... آب

در جبین بخشش به از عصا طلب است از نسبت آل و ذریه

نغمه سرای طنبور مقامات حسینی طلب است ... اما بعد مخفی

نماند که نغمه بلبل گلشن راز خواجه حافظ شیرازی چندان پیچیده

رمز اشناسان در مقام فهمی زنگلا بندی سوائی نشوند و چندان

قدر بیگانه که رمز پردازان در آهنگ آشنائی از دایره تحقیق

نروند دیوان هدایت نشانش چنیست از چشمه سار لسان الغیب

[illegible] بلبل [illegible] از خوبی [illegible]

سطوه از سنگینی بار نزاکت سر بر زمین نهاده و گلهای سیراب معانی

بر شاخسار لطافت رنگ برنگ افتاده سنبل الفاظ بصید نظارگیان

دام تری و تازگی گسترده و غنچه های لفظ به تسخیر گل چینان شکل سریع

سر آورده جویهای بین السطور از موج راست مژگان با آب حیوان در

زبان کشائی و ریاحین رقوم شکست خط طرفان عهد بسته صف

آرائی کلابتون غزل بمقام فیض داشتن طلسم خیال بلبل نوایان چهار

برگ رباعی باندازه [illegible] بدل زدن دامن گیر فکر ادا شناسان عالیق

نکته رنگین سرمایه نوبهار شگفتگی [illegible] دقیقه شناسان دستگاه

نیسان آب و تاب [illegible] گلشن [illegible] زمین [illegible] است مشوق را

سایه اش پشت و پناه است از طفل [illegible] مژگان چشم که روشن تر بود

از خانه چشم [illegible] مژگان [illegible] سوزن [illegible] را

بردی توان دوخت [illegible] کالش [illegible] تازه پرداخت برای [illegible] مینا

و نکتی ساخت [illegible] از پایه [illegible] قصر کلامش تیغ آفتاب حقیقت

صبح ضمیران [illegible] دارد و از دست نشینی الات کمالاتش [illegible] نزاکت

بنا [illegible] دیوار از تازگی [illegible] سخن [illegible] از شیرازه دررشته دوانی

و با بیاری [illegible] نظم عنان سفینه ها بدست [illegible] از [illegible] الفاظ کوشش

مستعار [illegible] کده مشهور [illegible] از روشنی معانی [illegible] هر لفظ فانوس چراغ طور

ایست [illegible]

بهشت و فرش لذت کده و بهشت جاودانی مصراع رشته گل بسته
خیالش زبان کلام الهام است و ز قوسش رغبان ملائک
پیغام قدسی آتش بر صدق این مقال برهانی است
قاطع و دلیلی است ساطع خمیر شورش که زین طینت آتش خورده
پخته گشته چراغ دل پر نور رفته خواه شعله طور تماشای نقش
شکر را قفس عندلیب زبان غزل خوان گل زبان خانه گوش
موزونی شورش زبده بلند نگاه قابل دیدن اله سرنگاه
از هوا اعتبار سپهر گردد فنا بای همت بخیه دامن قناعت دست
دعا از وشناسی درگاه کبریا عقدهای انگشت بدانهای سبحه
هم پشت قدم مهر به پشت کرسی جبهه هیچ خمیرش از تنور حلقه
صد ریاضت و خوان مصلا پاید اندکی فیض از افتادگی چشم
یافته تار و پود خرقه اش خلاصه پنبه منصور در جوب تعلیقش در
آغوشش [illegible] تیره طور پیغام [illegible] کند وحدت از هم
چشمی [illegible] در پیچ و تاب وجود باطنش چهره [illegible]
رشک چراغ آفتاب صاف باده اعتقادش پیش [illegible]
در دکده [illegible] مستی [illegible] آتش نگاران در [illegible]
شور سخنش با شور ارشک [illegible] ترانه است و سوزش کلامش با سوز

داغ عشق هم خانه‌اش شود یا زحرفش عیان خورشید نیز شود همه کلامش
بود سرنوشت همه خیالش نیز آنکه فردوسش سخن از او باید لذت
ببعد سستی سخن نیز اوراق سنبل بود دفتر بیشش برگ گل بود دست
مسطرش بود آتش زنی گر گرفته لقب بر کیانش تر لیقه اشکش هم نشست
مدادش چو از دود دود کرده سراغ شده لالهٔ اطرف دود چراغ
قط خامه بر ناخن گل زده نرگس کلک رگ صوت بلبل زده پی خورده
گل قلم در تراشش بسوسن قلم پاک کن هم تماشش نی خامه‌اش سر
طفل منصور مغز دلی نیست در نقشش لکن بالغ زلی پی سرشنجهایش
اقسام رنگ دواتش گل آورده سرخی بجنگ کند بلبل از بهر جمع غزل
غزلهای شاداب او دارد [illegible] چون کلام اسرار نثر اوشش
نه از معقول گفتگوی بشریت بر اهل هوش لازم مینماید که اگر چه آن
مضامین آن گوهری بدست فکر در آرند تا بنظر شناسان لآلی
معانی نگذارند نسبت بآن محیط فیض نرسند لهذا سهو القلم منشیه
قضا طغرا که یکی از طرح کشیدن آن قلمرو سلطانی ملک سخن است
در اصلاح بیتی که همه خود را از ارتکاب [illegible] سفیده اینش نموده اند
آنچه بخاطر فاتر آورده در این رساله مشتمل بر پنج مقاله بشرف
عرض باریافتگان بزم تحقیق میرسد امید که درین باب تشنیع
ننمایند

رواق کاخ کمال شد بنشین ... گل باب گرفت نثار خانه نهاد و نقش اعجاز
بخدام آستان بیت المقدس نشان و جعفر عتبه سپهر نصر
مرتبه عالی منازل خیرات مجید به مواضع مبرات راه و قبه
خلافت عرض بنیاد کشید طاق سعادت و اقبال سرای ...
بیمن غریبان و الا شیان در وحدت رنگ ریختن ... باغ نهراوه
چون نیت حانه طرح عظیم ... در دوگشت ... از و ساخت ...
نمود استعداد ... بنشست گلکار ... چون ... بدر ...
در ... بادکار عمارت ... خود ... اشو ... درون و چشمه
بنیت ضلالکاری قصر ... لاجوردی فلک کچند خشت
بجهت خانه سلامت کدا ... که ... ایدا
حرمت ... می ... خامه ... صحیح ... نصر که
حال بانه فرخ ... از سیر ... تسلیم تمامی گشته بعرض منصور
یافتنهای کورنش بادشاه فیل سوار سپهر و خسرو پناه دار
اه و در ... الله الا فتوحات ... کفران ... بر
بلندی دغا و حکم ... رزم الاعدا حمایت ... و ... در حرم
جنگ موجب ... بنده گشته ... از طرح ناوه ... نقش
مهره شکستی بهرام ... در گذشت منصوب ظفری ... کرده

پیدا نه تا خیل غنیم نشیند از دو فرزند نصرتی نگیرد که شاه عدو را
پیاده مات نسازد و شطرنج دان تسبیح جلالی سلامت کند و کلا
[illegible] نسبت اینجا بجوا یافت قرار مضطرب
گشته کلک گوهربار بمشرف بصفوف خدمات عالم افروز سبقت [illegible]
در رخشان زمین بوسی شد بفروغ بنیان گرانبار سپهر [illegible]
شعاع اختر شهنشاهی و ضیای کوکب جهان پناهی دوام [illegible]
منور گرامی میفرماید که در ساعت نورانی و زمان سعادت [illegible]
پرتو ورود فرمان لمعات رقم گشتا بمشرف الالی بپذیرفت
واشعه خط الخلافه کاغذ سپید شده برق زرد آفتاب را
نورانی تر دید و از مشاهده کارنامه رقم والا چشم روشنی [illegible]
گوشه دل شنید فروغ بخش کلک خسروی سلامت کند و کلا
[illegible] نسبت اینجا بود شمع و چراغ شب [illegible]
شد بر غنود مشعل چراغ [illegible] نور یابد خدمات سراج قلی بیات
بعد از شکر ضیای سجده بجز انجیات الجمع بساط روشن
[illegible] ابد ار سپند در دار و بر آتش از خرسند ضیا عفا الله
مشکوة دولت عرض مینماید که مصباح [illegible] پا ضوء یعنی [illegible]
تمام [illegible] شب تاریک اول ربیع الثانی بر لمعات [illegible]
[illegible]

اهل سخن نقل را واجب عینی دانسته اگر معنی از این نظم خیال
در آورند ملاحظه شده این بی بضاعت بازار فکر را حک نموده بخاطر
آورده را خوش رقم نمایند [illegible]
شجاع [illegible] بالا فلکی رنگ کلک شجاع چنین عرضه
نوشتم شاهزاده شجاع [illegible] عرضداشت حقارت [illegible]
از حضیض مسکنت ذره وار بدرود عرض اوج بیچارگان [illegible] مطالع
خورشید بعض باریافتگان درگاه فلک شتابه میرسد که
داستان کان آستان عرش نشان صاحب عالم دعا [illegible]
میرساند که بموجب تعلیق تحقیق شد که در صوبه کشمیر [illegible]
گوشه نشینی کرده و دعای مزید جاه و منزلت روزافزون
[illegible] اخلاص غیر این نیست [illegible]
رضامندی خالق عالم بوده است لیکن المجاز قنطرة الحقیقة
تا صاحب مجازی از او راضی نشود صاحب حقیقی راضی نخواهد
شد لهذا امیدوار است که در آن عتبه علیه تقصیرات
او بخشند تا در این درگاه والا در سلک خیل کاران باشد چون
دیده شد که متصدیان صوبه کشمیر در ساختن اسباب [illegible]
نهایت جد و جهد می ورزند این بنده که متصدی صوبه [illegible]

پرداز نیست لازم بود انست که در باب جواهرسازی مدایح سعی نموده
بنازکی مقتضی صنعت نکرده ملاحم درر دیباچه طرازی مخزن بجواهر الیقین
گوهر ثنا کف اضطراب گشوده در نگارش سخن لعل بدست سفت
یاقوت ساز مدح که در پیامید که بینش جواهر شناسان پایه سریر عرش
نظیر باعث آبرو و سرفرازی گشته بدستیاری التماس بخشش تقصیرات
نوازند منشد تا گشتگاه و نگارخانه زمرد کاری بهار سبز سیرین چمن نماهی آ
تاج سلطنت سبزی فیروزه فیروزی شاداب تمالیش باد بالنون
والصاد ... خیر حال خوشست

چو اسمان علوم رقمی معذرت نامه چنین گشت سود پیش قلمی تا
صفحه امکان بپذیرای منشی قضا مزین است لوح ضمیر ان نکات
آرای بلبلان گلشن سخن طرازی رغبت افزای طوطیان چمن عبارت
پردازی معیار نقود نثر و نظم دستور العمل بزم و رزم از فیضان
انوار الهی و لمعان اسرار نامتناهی منور بوده خوشوقت باد صحیفه
که در باب تکلیف نثر متضمن بعضی آیین علوم گرامی مالالی رقوم
نگارش یافته بود سر دفتر اسباب نشاط گردیده سخن شناسا قبل
ازین که طایر توفیق از آشیان طبع این مهجور شاهدان غالب عالیه
پرواز نموده بود روز و شب بگرفتن جام وصال ایشان دست تکیه
گشوده

روز و شب در تحصیل مطالب عالیه فکر مینمود

بمثابه روز بد روشن کرده این منزل نشین مسعود آباد را

بیمن شعاع پروانه سوزی از احتیاج چراغ بر آورده دارد [illegible]

سیه لاجورد چون سفید سفل کاغذ سفید از مداد خود در اثنای [illegible]

نور باشی رقم همایون چون شمع فانوس خط [illegible] بر تو سپردن کاغذ

اندر [illegible] روز کامرانی سلامت کذا و کذا [illegible]

نسبت بوی محبت [illegible] گشته جان عطاری قلم گشته [illegible]

وحشی [illegible] بی جنسی [illegible] بوی [illegible] نموده خوشبو

سایان [illegible] طره [illegible] کاکل خورشید

از آل [illegible] اقبال میرسند و فرمان [illegible]

در الصحب [illegible] بمیمنت [illegible] اعتبار بخشند

منزل [illegible] پور از [illegible] نیست چون طبله مشک [illegible]

کردید [illegible] کاغذ سفید [illegible] صفحه خاطر [illegible]

رقوم سیاه [illegible] نمود در قلمرو هستی که [illegible] خط [illegible]

دهی سلامت کذا و کذا [illegible] نسبت حسن [illegible]

داری [illegible] تعلق [illegible] بکذا و کذا [illegible] لیلی [illegible] مجنون

تا بشن نیاز [illegible] بخدمت [illegible] نیاز [illegible] در باب

[illegible] ظرادت ملک [illegible] عالی و نزاهت [illegible] فاقه

داشت چون اعلامی عرض مینماید که فرمان مهر صورت مشتمل

بر اطاعت در ساعت دلخواه ارزانی شده و منزل صبح امیدرا

علوی نما کردانید و از حسن رقم این عقیده بازو بخط مرشد [illegible]

نثار گوهر جان فشانیدم از منشا کلمه بخط شکسته غیر لعل [illegible]

خلایق را شیدا میتوان کرد و از منشا بوت [illegible] شیخ جمال

غلامان مردم را از الفت بنده را و رسد جمال فرزند صورت حکم [illegible]

کند او کفدا [illegible] این رقم نسبتی با نجم یافته غلام

بر اسمان فرد شناخته [illegible] اوج صدمت قوس افق رشید [illegible]

کیوان پایه تسلیم شده بعرض رصدبندان فلک صعود [illegible] قاآن [illegible]

نگین و فغفور قطب تمکین لا زال صعود [illegible] فرمان [illegible]

نشان و حکم باهید تور زمان [illegible] بخت نمود [illegible] مشرف [illegible]

منزل قمر فان [illegible] نویسیم چون [illegible] جدول تقویم [illegible] ورود [illegible]

وارد شد که غنه عطارد [illegible] از افاق گیر صبح [illegible] شاه

کرداخت چون شعاع دستخط عرش پایه اوج کاه بهرام رسیده بود

کرسی حروف از کرسی خط شعاعی آفتاب فیض نموده [illegible]

دان جهانگیری سلامت کند او کندا [illegible] نسبت

اینجا بقعه صورت بست نقش [illegible] یافته بقعه نشسته [illegible] رسید

قبله [illegible]

همی‌شد و چنان که باریک بینان دقایق طبیعیات را هم آغوشش
بجز صورت خود و اسمی و حقیقت داران نکات الهیات را
متحد بماهیت خویشش پنداشتی در آشنائی بیگانه نژادان
امور عامه سخنش خواص بودی و در یکجهتی ابهام [illegible]
اشراقی طریق مشائی نمودی بسا پرسش هدایت پیشگان وجوه
کلام اعتقاد را موجب ساختی و با همه پرسش [illegible] رموز تصوف
تصفیه قلب پرداختی و بر وجه بیان اشکال هیئت را [illegible]
دائره خیال شمردی و نازک ادایان رقوم هندسه را عجب
قسمت شمرده دل سپردی بی تصور پیرایان قوانین منطق تصدیق
لذت حیات نکردی و بی تذکره [illegible] زادگان معانی و بیان
نام فصاحت و بلاغت ناطقه نبردی گاهی از جلوه غزالان
گرد قواعد نحو [illegible] و چندی بجهت اصرف [illegible]
رسوم صرف فن بنگر شگرف دادی زبان [illegible] اوراق
آغوشش [illegible] روایات مسایل فقه گشودی و ساعتی [illegible]
شد و [illegible] مطالب اصول را اصل نمودی لحظه
با لشکر [illegible] خیل [illegible] نجوم هجوم آوردی و گاهی [illegible]
در ملک عدم علم مساحت افلاک فترات افکندی اگر [illegible]

[illegible] مستی و تصور [illegible] تفرقه

مثلث اثر صد در صد تنبیه مربع نشستن واکر در جفر الجفر
صرف مقصد را درست دریافتن با آرام پیوستن قصه غلط
میشد که بدستیاری توفیق از چشمه ساطع ابی بجوی انشا درآورد
اکنون که این پای بست سرزمین نظم امد بسم الله خیر طوم فعل است
دامن وهوی عرصه عبر دقایم مقام تال و قیل صفحه شفا میدان جنگ از
دل بهره یاد نیست وسطر اشارات تیغ بهر حرکات هنگامه نکته تازی
سپر سرکشیدن دایره دایره به سمت الراس فیروزی کردان آ
دار کمان خانه بیرون آمدن کمان سر از قوس برآورد دل کشا
حل بالا بحل است و نیزه بلند قامت مطول فرحست از شطی
دل را ثابت قدم جویند و تندیدن حکمة العین را عاین حکمت گویند
از شکل اشکال اربعه را شکل مربع بشناسند و بدیهیات را
نظریات دانند کتاب باقی را بیاضی خوانند و حدیث قدیم را
جدید دانند تفسیر انکار ده معانی جدیث را معانی پندارد
چگونه با رکاب این امر جرات نموده خود را هدف تیر اعتراض
ارباب دانش سازد ناسید که این بیگانه و توف ابر سودای
آشفتگی حیرت در شناب معارف ارغمه بطفرا حسان ودوات
قلم آورد به پیش تیغ و سپر مناسب وضع سپاهی است باید که صلح
کنند از

۱۸۹۰ - ۸۱

قبضهٔ حقیقی بر چه صدیقی ارزانی داشت بمعرفت گزیدن مایه

تحت ملکی بر تخت لطف عام یزدانی و رحمت اتم سبحانی نهاد الله

اولیای دولت عرض می‌نماید که فرمان اسعد ارفع و مثال بر حوم

چون الهام غیبی بشت سی فیض این مرشد به دست گردید و بعضی

در دو هفته حرمی منزل با بابت و اتفاقا خبر به بزرگی و کوچکان

که ایشان طرف سرحد حضرت سرفراز گشتند و سپاه و سپیدیان

مقام از طریق جنوبی معلم گذشتند ارشاد و الله بیعالم پناهی سیاست

کند اد کذا [illegible] نسبت بیشتر هم چون بیان کرده

ناطقه [illegible] تمام بیان کرده [illegible] نشند سرکار سرتنگی جبروت تمام

نمودن بو سرگشته بعرض [illegible] بارحدیو فلک جم شیم

داد رضی شد علم و داشته رایات تسخیر [illegible] به شد از فرمان فتح تر

قرین و حکم نصرت اثر در وقت شدن [illegible] افغان پشت کرده

داده علم فتح در دو بخشید و چون دستخطهای شرف بد بیر قلم

تحریر شده موجب زیادتی غیرت گردید از قطاع [illegible] سرکشی

تکفیر صف بندی لشکر افروخت و از ریخته بودن حسن فرمان

رسم جلوریزی سپاه اند و قصد حکم روان اعلیم فیروزی

کند اد کذا [illegible] نسبت ایجاد بود بیشتر خامه

دارد و سروری بکتاباشی ... که رنگ نقش ثانی کیشش بنیاد دهد

خدمت نقش یافته‌های باستانی و ... تصویر بیاض کلک شناس

تعلیم طلاکار خلافت و طرح ... نقره کار سلطنت واجب

الوصف را چنانی صورت تحریر یافته که چون ... قضا و

قدر ... [illegible] عرضی فرمان ملمع نشان بنا عت رنگ امیز

شرف در منزل سریع ... خاک اعلامی گشت و بیمن ...

در دو دستش فروغ لاجوردی افتخار از کار خانه ... سازگی

چرخ گذشته از ... کلک همایون سپیداب مانند ... را

شرلوح ... سپید اند و از علوی دستخط ... ابلق روش

... [illegible] در کلمات نمی خواند ... مصوران پرده

... [illegible] ... نسبت ایرج زر

بشعاع ... بیش ... منور شده مسعود

بدرالدین مسعود ذره وار بخورشید ضمیران کرا ... درخشنده

پرتو ذات حق و ... مطلق ابدالله لمعات قدره بخورشیدی

مینماید که فرمان ساطع النور و حکم لامع السطور در ... [illegible]

سرای باز یک ... را بشعاع ورود روشن گردانید و از

رحمت الهی خط معجز ترکیب محافظت را بپایه فروغ بیضا

رسانید

کن باز دو دستی خویش تا مبشر چو یکتا باز در اقلیم شاهی است

و انقدر [illegible] پادشاهی [illegible] دستان [illegible] در آب

وضع مردم دربار پادشاه بدین گونه گشت خامه تحریر [illegible] را

جویای اخبار واقع یعنی میرزا صائب صاحب صوبه ملک را حسن نموده

بیستاد اسپ ایشان متمکن باشند آنچه در باب استفهام [illegible] آل [illegible]

در باره قلمی نموده بودند فیضی [illegible] کشید نقش کاغذ که باران دربار

از استماع آسوده که چیزی در بار نیست درین میدان بخت ازای

کسی نمی توان یافت که کیست گوی دولت چوگان قامت گو نشو

نباشد لشکر حریص به سمند کرمات چابک سوار آرزو و مرغ آرزو

بدانه چینی لاکدام گرفتار تر از وی گوشها منتظر شنیدن صدای

قربان شده و صدف دیده التشنه لب دیدار گوهر احسان گشته

بذوق دارش تنها قبل تن بداد القتیل میسپارند و بشوق منصبداری

بنصب شدن دار کردن می نهند بهشت به پالکی زنده جیرا به

تابوت میروند و بمناسبت جل چل [illegible] دادن چیرا می بندند فرصت

فراغت نصیب اعداست از بیم عزم حاضر شدن طعام را با در

رکاب کرده میخورند و لباس اسپ تاخته می پوشند در اشوبگاه

دیسر از [illegible] تا نصف روز ناهار بودن و بر سر پا استادن و

۱۷۰ B.

با آفتاب تافتن و گرد و خاک خوردن و با آب قطره‌ها ... منعقد
بیاجی باجی تمشیت مهم برای طرف عام و خاص یعنی شست بعد از رشد
و در جانب در رسیدن اگر خون بسر به سر با ریختن کمی واقع شود دستاویز
طرف عام و خاص تلافی میکند درین ایام تارکیه قلم عرض نمود که
خدارت الملکی از ناحق میکند بزد در بهای گرفته حکم شد که جاگیرش التغیر
داده چون پهلوانان بدنبال کاوچرا میشوند فرستند حکیم بی سواد
معرض ضد است که تا فهمیده میکند عقال بهایت وقوف دار اهم
که کجاهی زبان در فقدان آباد مشقداری سرفراز باشد که پهاران
فریادی شده که دارد چون پالسن کاریست افتاده
از دست ... درهم فرمان شد که تیشش احوال دوش
کهاران بضرب چوب کبود کنند بوسیله عفتقان تولد ...
نظر گذشت حکم شد که کیفیت رفاهیت حال آتیشانت کلی سلطان با
بیست و با قلی در وقت منظر گذشتن رو برو فیل مستی واقع شد
برای رد سپیدی یا چون و تدان بعد ازین آن بلای سیاه درآمد
اما نتوانست برامد صفت آن طایفه که بکوشه نشسته اند و بد سبب
اسودگی در بر روی خاص و عام بسته چشم همت بفیل کبود دوزند سیاه
تمکنند بهل و عام را قایل کار که تعلق نمی شمرند بادشاه حقیقی

مارا

ولی شنیدا از روشنی الفاظ الزمرده نور رشتی عجائب نگار شنید و از
پرتو معانی اللآلیات والقمریش بسدا اعلام قمر بتعریر ان جبهه
کند او کند او شنیدا اجیب عطار ضبط و بجا بیشتر از شیب
کاتب مستوفی جرید شمشیر نظر فرد او ناصر یکم و طوبا
مدقق قلم دار برجیس محبر ان درگاه آصف پناه عطارد
یمین دارائی محاسب کزین الاوان دانا اقبال بیسواد
دیوان دستور العمل نشان ده صرافی نیز از دست عرب
اقتباس پیران صدر نشین فیض ورود بخشید و از قانون دخط
اشرف این بوقت حساب دفتر نامه خورشید صاحب
دفتر کرده چنین که از رقوم ان برات عنایت براتب متفق
تعریف یافت از جهت تقریر عطارد به خزانه فلک مستوفی
قلم کیرا استیفای جهان پناهی بسان است که او کند او
سخن اینه بصیر منصب است معنی و تبیان هم خرید
شکار طالب جناب پاشی جبال عراق او پاشی دانه ریز سلیم
مرغ پیران عقاب جمشید پلنگ شکار و دارای شیر گیر
ابدالله غضنفر صولت عرض می‌نماید که فرمان اسد احتشام حکم
بوزمقام در وقت رسیدن وحوش این چهار پای صید ادام

قیصر ورود ممتاز ساخت و چون غزال الحظ است فقیر از راه

جستگی شبیه بود بکلمن کاملا ببید الحفت البلیدی یاهوی

حد فخر داشت که الصید تحت کم الکفا نباید نمود و از هوای صحرا

کامیاب شد فقیر شنید که در زمان ازبکی شکار پناه جاهد و چتر داده

سیاه ریشه پناه سلامت کرد اولاد [illegible]

خرمی چو اریشه کنند [illegible] حرف کار پیشه کنند [illegible] جوهری

منشی نیسان [illegible] بیک جونیدی بعرض رسانیده [illegible]

واشنداری ارم بنیان چمن پیرای شهنشاهی که کاشی [illegible]

بنای لایزال [illegible] دولت میرساند که دست باغ ارشد [illegible] فرمان

خرمی [illegible] در منزل [illegible] یک [illegible]

[illegible] شده لاازال حضور [illegible] سبز [illegible]

رسید خط اشرف [illegible] اقلیم [illegible] انکه [illegible]

[illegible] در اوقت [illegible] ملک [illegible] سلامت

کند [illegible] نسبت انجا [illegible]

فوج گفتگو [illegible] خدمت نواب ممتاز [illegible] انداز

جوهرهای تسلیم [illegible] تیغ [illegible] خسرو [illegible]

زهد [illegible] خبر [illegible] ابدا عرض نماید [illegible]

حسبلهم

اما از بند بوسب اطلاق و شمار از قید پرسش احوال رستگار شد

و ما و با النون و الصاد

چو خامه گشت بتحریر در دهن سر تیر خطاب یافت نوشته کلام

درد آمیز مصنف قانون لفظ گستری و مؤلف اقتباسات

معنی پروری ترکیب ساز اجزای نازکی گفتار و خاصیت دان

گیاه زبان استعاره نبض شناس حسن خیالات باریک علاج

غربای افکار تاریک طبیب حاذق سقیم یعنی مولانای محمد مقیم

بیاقوتی لطف حکیم ازل سرخرو بوده از شکست رنگی بلبلیات محفوظ

باشند بعد از اظهار هزار اشتیاق آرزومندی پدرت

دوش فراروی ملاقات آن مسیح الانفاس که بیماران هجران را

از آن دوای بهتر نیست مکشوف ضمیر الهام پذیر میگرداند که این

رنجور فراق را دو سه گونه دیگر عارض گشت چون نهایت

صعوبت داشت کار بجائی رسید که زبان از یبوست شق

شده ام چون قلم گرفته شد و دهان از سودا سیاه گشته ام

مانند لب دوات باز مانده سر مرکب طلا که یرقان بود چون

لوح کتاب فرش بالین کاغذین گشت و پوست تن مقوا ام که

از حرب کهنه نشی نموده مرکب محتاج جلد خشک کردند شیرا

بخوانم چون خیط شیرازه از هر طرف زنگار بلکه سر بهم پیچید
اعصاب بی حرکتم بسان رشته بندی از میان اجزای تن
چشم بر کنار دوخت چه فرسوده ام چون کتاب شکنجه در
آمده خویش را در تابوت میدانند استخوانهای دوخته ام
چون غلط و بطور بار نوشته شده خود را دیگری میخوانند در این
حالت شخصی از اهل سخن بعیادت آمد و بارکی نزدیک بالین
رسید که چگونه دردم را از صحاف غافل و وجود بیرون برده باشد
شیرازه دندان طمع باجزای نظم فرو برد و بطریق تشبیه
مثلا این گفته چون جلد بدرد دست بران چسپید که مرا بسپارید
تا بعد از شمارم ترتیب سازم باین معنی راضی نشده به یکی از
کاتبان سپردم تا نسخه هر کس تواند رسید روز دیگر کاتب را
ترسانید که بیت المال بعد از من میبایستی مناقشه چیزهای دیگر
خواهد کرد کاتب از واهمه اوراق را بیاض آورده چون نسخهای
معالجین در پیش بالینم ریخت و یک دو کس که چیزها نفهمند
بودند مانند اتحاد در التضعیف خود می شمردند ایشان نیز از بی
حروف چون حواشی کناره گزین شدند یکی بنهان رسید که
شرح توان کرد و اضح کتاب چون سلوک خطها را باین قانون
دید

حسام توامان و دلاوران تهمتن ماه این اخر که ماندارانش [illegible]

سعادت ورود گردانید و از دهن تفنگ بندان لشکر ظفر اثر بلند شده

صدای شلک تفنگ مبارکباد شنید چون از بیم دست خط [illegible]

بازو بند سنان فتح نشین میداند لاجرم از جهت مقهوری اعدا

بجای دعای سیف تفنگ میخوانند کاغذ بشارت حمایت پای سلامت

کذا و کذا [illegible] نسبت اینجا علم که خجسته است

قلم از کثرت ورق خفه است [illegible] غلام پسر باب کرم علم

شمشیر بیک مقدم [illegible] ترتیب نموده به خدمت شاه

کنجعلی خان شهریاری و اصناف رسان جهان [illegible] لاله

تاج خلافت عرض مینماید که فرمان جوشش قرائت ابقا و [illegible]

بردن فیل حیدر رسال خصوص رود بخشید چون از [illegible]

همایون برات تقدس دل شد [illegible] سرخ و سپید چرخ وقش

ممتاز گردید بقای کاغذ شرح ورق کل افتاب باختن خود

منصور و بصفای تلوه آتش تخت چنگ هر دو در سوختن خویش

محبوبه نیزه نمای کلک حکم رانی سلامت کذا و کذا [illegible] این

نگار رنگین رخت منسوب است فرد را اضافه قلم خوب است [illegible] سپید و سرخ سفید

گل یک نقش سینه بحر صوت شیرین لبان محفل چرخ اطلس کل زینده و قبا

دارای جهان و برازنده جامه صاحبی کیهان ابدالله دیبای سرادقه

می‌رساند که لوای پیچ دیبای اقبال یعنی فرمان والا اشتغال بخاصه وقتی در

هوای بارخانه شد باقی تا ربود و شرف امتیاز شاید گشت و به تشریف

کارای ورود و بخششش سر و دست ارتقاع فراز به پرده مطبق سپهر گذشت

از طلا که بپا بنده واشش و چسبیده که زریفت را طرح باید کرد و از نقره

داری که ضبط آتشش دانست که چه رنگ در مسلک نقشش باید برآورد

مختصر و قلمکاری فرمایند بی سلامت کذا و کذا [illegible]

نسبت اینجا بعقد نسبت یافت قلم از ورقت شیوی رخ یافت

بر حضرت اعلای پیر قاسم الاوراد بعض تسلیمات ادا نموده بعنوان

پایه سریر مقدس تقصیر مرشد صمدی الله و ادی نصیری پناه

مراتب عقیدت عرض می‌نماید که فرمان حقایق عنوان از حکم صادر حال در

حالت دعای زیادتی جبروت فیض ورود در وقت اینزانی داشت

و اولیای دولت ابد منزل شیخ نور از عطیه سرفرازی خیالی نگرانی

چون بنظر مکاشفه حضرت [illegible] خراسان درست عقیدت

[illegible] بوده اند مومیای رقم بهشت دفتر کزین اسرار [illegible]

عنایت فرموده اند ترکیب سازخانه ارشاد سلامت کذا و کذا

[illegible] نسبت حسن ضبط بود تلقی عشق را نشاید و این سخن رقمی

مختصر نگاشتی

[illegible] نگارش مکاتیب با انشای قلیچ الداد بعد از بوس
کاری زمین ادب بعرض مقتضیان کرباس مطبوع اساس
برازنده ارتکاب تحریر و زیبنده استقبال تقریر بوست
مقبولیت زینت میرساند که فرمان ابصفا نوشته و حکم بلاغت سرشته
در زمان خاطر [illegible] نمای صفحه [illegible] خط و [illegible] است
دار نایل قطعه حضرت یکقلم بکار مشق نظربازی انداخت
از [illegible] و الا رودی کاغذ شش [illegible] گردید [illegible] شرف
بنهایت [illegible] اهل هوش [illegible] میرسید حسن [illegible] در رقم جهان
گیری سلامت [illegible] و کذا [illegible] نسبت اینجا بجز
تابع اوست قلم از [illegible] دولت [illegible] گشتی [illegible]
[illegible] طوفانی [illegible] تسلیم شده [illegible] قلزم درگاه
بحر بنیاد گوهر [illegible] خلافت ابدی محیط سلطنت ابد الاحصه
اجلال تر زبان عرض میشود که اراده [illegible] بیمن فرمان [illegible]
دار سطور [illegible] ساحل [illegible] این عز و [illegible] بحر طوفانی
تلاطم [illegible] شادالی افتخار گردید [illegible] خط [illegible] فرد امر [illegible]
باران طراوت انگیخت و از [illegible] کلک [illegible] سطر [illegible]
سیل [illegible] حکم فرمای [illegible] سلامت گذار و کذا

بشرف اندوز مطالعه کتابت اینجا بحضور علامت وقت

بیا بساید قید شناس حقیقی عنایت غیرت صدیقی بعد از قید

دولت بعرض طایفان عتبه علیا مرتبه حاتم حامی بادیه ظل الهی و سعد زندگی

جهان پناهی رسیدست آن نام دولت میرسانند که قران ... بند و حکم

عالی ... شد ... یک پاره ... در این محل شاهین علامی ابدار

گشته و مسرت مباهات و امتیاز چون کرد ... و حالت از ... کوه صفا

گذشت ... روشن ... خانه عربان معنی کعبه ... گرد و هم

طرح کاشانه شد جای صحرا نشینان صورت ... برآورد زمزم حیوان

قلم ... زبانی سلامت گذار و گذرا ... آیت آمیز شد

علم طب ... شد و از شیشه ... نگار ... بنده

ضعیف حکیم علی ... الطبیعه ... بخدمت علمای ربانی ...

بو علی ... افلاطون ... دوام الله ... ضمیمه

که فرمان منافع ... تقویت بجای ... زردل

این ناتوان گردیده و از پا ... آلایش معنی ... دوا

بخت خویش ... خط مبارک ... علاوت ...

مفارقت عتبه قدسی ... علاج ... شناس ملک

جهان بانی سلامت گذار ... نسبت اینجا بود

زنیست

زینت ذوق کرد به طبع سخنوران شوق ... زر فشان صفت

علامی خوشحال یک سلامی بذر ده عرض شادی یافته‌اند گوهر

دار و خنده مرد و خدیو شکفته گو الزال طرب ایام مستانه

فرمان نشان اکبر به خط انبساط خیز زند شعف پناه

سرای کاه به حیرت نشان از طرب پیمای ورود چو [illegible] انتقش مجمع

این خانه زاد کمیت برجاست چنانچه با نیز نشست از زرافشانی

سیمینه کاغذ مشرف پشت جمع توانند دید از نظاره سخن گیا

سیاهی حروفش نسبت شاه نو روز توانند جمشید گم رواق قلم رو

استعاره سی ساده است که اوکه [illegible] قصه این حروف

باید ایشان است که این ضمیر چو [illegible] است [illegible] تاریک دل

چکیده روشن یک آینه صفا پذیر سجاده عبودیت شده ضمیر

ضمیر این درگاه خلایق پناه سکندر آیینه جهانداری و دارا

سنجر افزایی شهریاری عرض مینماید که آیینه در [illegible] پرده [illegible]

افاقه دیده در وقت اهتمام صیقلکاری اسلوبی [illegible] ده بعکس

پرداخت و قلعه فولاد را چون حصار آبگینه از روشنی خط اقدس

منور ساخت از جلای کاغذش در و دیوار برج لوح [illegible] نور گردید

و از صفای بلورش برج دکنگره بلور ادوات صندوق شیشه رسید چه

ساز حکم الکاری سلامت کذا وکذا [illegible] مطلع نسبت
اینجا بمهر وکلنوان است وقت چون گرمی عزیزان است [illegible] مجمع
فرقه ور پارسی یعقوب میر الفضلای شرایط [illegible] و تسلیم ادا نموده
بعد رقص راه یافتگان عتبه علیه دارای سپهر ظل اللهی [illegible]
جهان پناهی خلد الله خلافته میرساند که در وقت شمار گوسفند
از راه ورود ساد ستجقی میرزا که گذشت و با [illegible] محافظت
نموده اشرار قطاع الطریق از کرکی مردم تا فلک گذشت مناسبت
سطور [illegible] چاه این مکان چون چاه یوسف عنبرانگیز [illegible]
بهشت [illegible] این موضع چون دامن زلیخا [illegible]
عزیزهای [illegible] سلامت کذا وکذا [illegible] نسبت
روشنی چو [illegible] چشم تاریک خامه بینا شد [illegible] منشور [illegible]
ابد شهاب الدین احمد ذره وار بهمت سپهر [illegible] اسپان
شعاع بنیان لمعان سراج [illegible] انوار مصباح [illegible]
نیر دولت [illegible] که فرمان ضیا دهنده و حکم [illegible] ساعت
نوریاب سرای ماه با نور از مهر تو [illegible] خورشید [illegible] دواز
روشنی خط اقدس الوان فلک اچون کرسی چرخ [illegible] بر آورد
اگر [illegible] طول سخن مانع عرض نمی بود در تعریف این مجموعه [illegible] قلم
می نمود

می نمود مشتاقی مسازند کلاه فخر باهی مسا است که اقلند افسر خورشید

سخن اینجا به قدرت منصوب که صدای قدرشد مرغوب

آهنگ کزین بن سجد است حافظ قلی بیات بعد از شهد دعا گوشه

گیرانند و به خدمت مقام یافتهای استان سمرد بنیان مسازند

قانون خلافت جهان در نواز ده دایره عشق شد ازین ولایت

نغمات بزم جلال شرع عرض منماید در مقام عجم شد و حکم غربی قایم

همایون دسرای ماهر حسینی طرب و رهد دخشب در او از وصف نشابا

بزرگ و کوچک کجف را افلاک نشینان رسید آکر طبل کوکب این بنوا

دست راست از چپ میشد نشسته در با جرخ نقاره آفتاب را

بجیب هلال می نواخت مقام شناس آهنگ حکم را این ساعت که داد

نسبت اینجا به دستبوس ارجمند تر فشان بهند خالد

در خدمت علم استغنا یاد مقدم عاجز انیه شد و سمع شهر اندازی

بارگاه دلیر پناه کیخسرو ایران ظل اللهی افراسیاب توران شهنشاهی

ابقاه الله بخت لوای سپهر ساکنه که سپهر سمع ظفر یعنی فرمان اقدس

اشرف در باب اینکه پاره ضعیف را چون کوه قاف سرفرازی و رود

بخشید و سرد ستان مباهات از قرینه زال اباد جون کمان رستم

بطاق ابرو رسید بمثابت ناوه اشی چاه بیژن مشهور بر آمد

چه موجب گشته و بمناسبت کدام اشتها چقدر تعمق از مجموعه گستری گذشت
میدان کشش که عنقریب حکم طراز مهر سلامت کدام کلام [illegible] [illegible]
کنم این حرف را مناسب شده از حریف سخن برابر کرده [illegible] طلب
گوش تشریح حال نیک نهالش بدا و پایکاران متقاضی [illegible] [illegible]
صاحب وقوف شده اقبال سکندر و انادل اقبال اجلال زیبنده در ایام خراب
عرض نماید که فرمان دو چهار رسالت [illegible] بر کرده و نظام [illegible] غازی [illegible] قصبه
[illegible] باشد صحیفه سلطان موجب [illegible] امتیاز [illegible]
[illegible] با تسلط شکل خواه قا هستی [illegible] و بر دو شش حصا [illegible] که
[illegible] بقطع کنند کاغذ نقش می‌بود [illegible] دولت می‌خورد و آن حیال
کتابت [illegible] نقش [illegible] و نقش تشبیه با بمی برد ابلاغ [illegible]
[illegible] مهر سلامت کدام [illegible] وصف خط شمراد [illegible] بخشید
[illegible] تعلیم و تعمیر بخشید [illegible] قلم اشتاق [illegible] مقامات
[illegible] بخشید [illegible] نقطه که بعد از این رقم خواهد شد [illegible]
و قلم خواهد شد [illegible] عرض [illegible] فرض [illegible] و عا [illegible]
پیش [illegible] خواهد شد [illegible] [illegible] نسبت آنجا معا بود [illegible]
[illegible] چون [illegible] قصه عروج [illegible] تا بروج آسمان مسخر فوج ثوابت
و سیاره تواند بود و لشکر صاحبقرانی در اطراف جهان فتح بلاد تواند نمود
تا بجویابی

شبه و رنگی در کنار است و چون کودکی خاکبازی در

زیر پای بر راه انتظار امید کرجلوه لعبت احترامی و بباز

باشی سوختگان شیدائی و شعبده انگیزی تنگ مایگان

بساط شد و تصدیق بلا تصور شبیل خواهان حاشیه گردید

شیشه بندی لاابالیان داد برده و شکسته رنگی باختگان

نیم برده خروشش مهره‌های یکه تازنده‌های هوی حریفان پاکباز

جز دوری زود ربائی بجوی نپذیرفته و نشان جوهای آن مجمع

بجمعیت مبارک رده [illegible] زیر دام [illegible] چیسان و خانه گم [illegible]

[illegible] گفته [illegible] مهره قوام [illegible] دست [illegible] هزار [illegible] بیگانه [illegible]

چو گفتیم اگر یکدو بار نقش نشست

قلمی به معما شده حیرت نامه که شود در

سیه ان دزد دست [illegible] چون خامه [illegible] در حالتی که تیغ جان

[illegible] را قلم تراش [illegible] و بجای قلم واسطی دست

به نیزه خطی بردی دوات را از مقوا کلاه خود بند اشتی

و مداد را از جمله سپاهی لشکر انگاشتی قط زدن خامه

کار دیا ستخوان رسانیدن دشمن بود و مقراض کردن

نامه بهم بریدن دو صف می نمود کارزنده ان بملاحظه کارزار

سخن بعرصه آمده عزیز من فقرات منشیان را بتقدیم و تاخیر

انشا نامست که منشای مضحکی بودن است و عبارات

سخنوران را بکلم تغیر بسیار بیمزه ساختن دکان عبرت

کشودن بنظم بلند دیگری آرایش خود کردن پست فطرتی است

و بتسجیع دل پسند غیر زینت کلام دادن بی غیرتی آنکه بندگان

قرار داده اند که لفظ صاحب ندارد بمعنی است و کلیه نیست

این معنی وقتی حق است که الفاظ کهنه باشند تازه لفظ تازه

صاحب دارد و دعوای آن کهنه نمیشود فی الواقع دلیر میدان

سخن رانی نصیر همدانی که اکثر مکاتیبش بدعوی بیگانه دروشی

مصدر است هرگاه که بر قسم آشنا کرده بتاخت و غارت

ظهوری جرات نموده خود را نصیر و منصور یاسد ملا فرمان کرد

پیروی او دارند چگونه سنت بیشتر و خود را واجب شمارند

چون بفتوای مقام خامه حق پیام باین مقدمه زبان کشود لازم

نمود که بپامردی انصاف چندی از دست برد نصیرای مذکور

بحیز ظهور در آید و فقره فقره جا بجا نمودار کرده و التوفیق من

الله تعالی ظهوری رحمة الله علیه در دیباچه گلزار ابراهیم گفته

پیرایه اجتهادش در دلق بر شرع مفتون و بدرستی اعتقادش

کار ملت

کار ثلث از شکست مضمون فقیر عفی عنه در مکتوب قاضی نور الله نوشته
به پیرایه اعتبار دست بر ورق بر شرع مستور و به سرمستی اعتقاد کشش
کار ملت از شکست مضمون ظهوری در دیباچه مذکور گفته
اگر دریاست بر خاک نشسته اوست و اگر کان است باب
سانده او نصیر او در مکتوب قاضی مذکور نوشته اگر دریا
باب نشسته اوست و اگر کان است بجا نشسته او ظهوری
فرموده به توضیح بیانش نشانهای دل نشانها همه دلنشین و
خاطرنشان نصیر او نوشته از بهر توضیح معانی دوری نشان
بسی بدل نزدیکی خاطرنشان ظهوری گفته دعوی عقاید
که غیر اوست گزاف نصیر او نوشته دعوی دانشمند از هر که
غیر اوست گزاف ظهوری که غذای مدح و ثنای دیگران
نیست که عذر تطویل باید گفت سامعه و رسا ذوق نیفتاده که
و نکته گذار ناطقه نشود نصیر او نوشته این ثنای دیگران نیست
که تطویل ناخوش و اختصار دلکش باشد اینجا سامعه از بن
و گوش ظهوری در دیباچه خوان خلیل که عطارد
به منصب دوات داری چون قلم انگشت نمای اقلیم شهرت

گفته نصیرا در دیباچه عروض نوشته که ظهوری ذیشانش کجا و همی کانی
الکشف نماگشته ظهوری در دیباچه مذکور گفته از اسطرلاب
پیشانیها ارتفاع آفتاب فطرت تما گرفته نصیرا در رقعه طلب از
اسطرلاب جبینها استنباط اسرار گذشته هر کس تواند کرد ظهوری
گفته از تقویم چهرها باحکام آینده و رفته و حال پرداخته نصیرا نوشته
از تقویم سینها استخراج احکام تثلیث دلها تواند نمود ظهوری
در دیباچه نورس گفته جلاجل اوراق درختان بهوای او ترانه گر
و بلبلان منقار بلبلان بنوای او نغمه خیز نصیرا در رقعه میرزا نظاما تو
بلبلان هر قلم بآهنگ آن نغمه ریز و جلاجل اوراق هر سفینه بهوای او
ترانه خیز مثال از حمایت زادان طبع ظهوری بعنوان قتال حرا اسیری با
در فوج سخن بی پر افراشته علم نصرت بسیار است اول علم آن
گرفتن است و بدعای بقیة السیف پرداختن تا قلعه آسمان
از آسیب لشکر حوادث دوران مصون است حصار دیباچه
نورس از یورش کهنه قزاقان محفوظ باد و دستبرد شان از
نقب زدن باز مانده پای رفتن شان بکوچه سلامت از انجا مباد
نصیحت نامه بشنو ز طغرای سخن پیشه امانت دار لفظ تازه شو
از نامه مردم شعر دزد دیو معنی کرمک کتاب غیبت که خواهی نیشها خورد
از زبان

129 b

زینت زیبا ست دانه من گل بهاران ونمن چهره افروز گلعذاران
شریف من دست برده وی ریاحین وجان من بر بلک [illegible]
نازنین اگر اینها حظ نفس را سند دمن قوت روح وکیمیا با من چه
ست از کثیف و لطافت حالت نبات یاد ای بهر شمار زبان ازین [illegible]
کلام ور از کرده که اختیار باید ورزید ور با اینها نباید [illegible]
اینها بهر [illegible] بپسند اند دمن به جه روح حسد [illegible]
من با بیشی [illegible] روشن که [illegible]
کردیم از [illegible] بهر ان گمراه ان [illegible] ایم و جمال دوست بر ان [illegible]
تا جاده را با خار رسید در جهان طرفی از جیب خیال [illegible]
ناچار [illegible] کرد [illegible] اجاره [illegible] گفته شد [illegible]
بود بلکه قایم [illegible] جمیع [illegible] شد غالب الست که ایشان
[illegible] وادی داوری اقامت کرده مقدمه [illegible]
[illegible] اخلاص [illegible] سیمات احسان [illegible]
خود [illegible] خصوصیات آن مخصوص [illegible] گردانیده
باشند زیاده چه تصدیع [illegible] احوال محبت نهاد اشتیاق لقای [illegible]
افزای خود دانند [illegible] پیوسته طایر بلند پرواز طلب از جمیع [illegible]
همت والا نهمت باد صبا داشته توجه خاطر همت بهاران بدبد [illegible]

تا چه رسد که کثرت رنگ آمیزیشان رنگ نیرنگ است نیز

حلقه گرفتاران کمند اخلاص و یکرنگی رسانند نوای مرغان گلستان

گلستان بزبان حال ادا مینماید که کبکها از نشاط دریافت استمالت

بوس لب از قهقهه بهم نمی‌آید و دانه سبحه‌ها اگر مرصع امتیاز

بر میان زنار بسته تمسک بدامن علی نمی‌زنند رای روشن که عکس پذیر

صورت معانیست دم نمی‌زنند و خطاوار از شرم قصور پا باید رنگ

آمیزی بر جاده اخلاص قدم نمی‌نهد اگر شمه از کوتاهی [illegible] باخته دیگر گون

که با دیگری دست و سابقه کردن نهادن تحریر بر طرق اخلاص و تفصیل ظهور

دعوای مشعر آنها بمنقار بلبل قلم شرح دهد نسخه در بر این علی الطیر

باید داد از این جهت عقاب بلند پرواز گفت و گو در هوای جرات گرفتن

ظاهرات نمی‌نماید سایه هما پایه بر مفارق محبان یکرنگ ممدود باد [illegible]

معانی آن تصویر که بهترین از آن مصور نیست و تماشه این دل

صورت پرست بی معنی را بنقوش عجیبه و صور غریبه مبتلا ساخته

بسنگی که بر سینه زدم نقش تو بگرفت آن هم صنمی بهر پرستیدن

من شد [illegible] امیدوار است که از عشق تا نقش [illegible] صورت

آن معنی با صورت به رتبه کمال میرسد و تماشای آن تصویر بمثال

وسیله معرفت حقیقی گردد بحق الحق و اهله

افتاده سبزه‌زار پنجاب که از نبات سبز رخت بشان دو پرتو

هر عرصت از شیافتن آب درین فصل که از تف زمین شان بلاغری

[illegible] اگر قلندران چون آیند در صحرا از بنای [illegible] رسیده انداز

چشم گرسنگان نمد خود را سفره وار بر زمین پوشیده بر انتظار کیان

آب را سنگ نمی توان دید [illegible] چو قیمت [illegible]

توان شنید عیسی مریم چون از برای مرگ خویش چو [illegible] وقت بعهد

[illegible] جو زر است [illegible] اگر کسی بخوردن گرسنگی [illegible]

[illegible] توان است کرد [illegible] که از مردم از بسیار شدن گرسنگی بمردن رسید

است [illegible] چون از [illegible] روی طبیخ رنگی [illegible]

[illegible] از دست خود [illegible] که [illegible]

دو [illegible] چیزی [illegible] از طرف [illegible] خوانده [illegible]

[illegible] چون [illegible] اگر [illegible] است از [illegible]

بخوردن آن شتافت مشرف [illegible] شیرینی [illegible]

[illegible] قندیس را چون نبات کالبدی [illegible] حساب [illegible] گوشت اگر [illegible]

تمام [illegible] خسته کرد [illegible] پشیمانی چون [illegible] استخوان خود [illegible]

[illegible] درین ملک بد هوا [illegible] کردید [illegible]

آب [illegible] رسید مخلان بعلت گرسنگی از جان خود سیر [illegible] از د

رجوع بر فعل خود دلپذیر [illegible] طغرای کرشان رسغره شاه نسیم از ظرف فیض

علاقه نشمن چه کمالی خواهد چیده زینگونه کرشمه تحفظی کنندیم در بهینه مشکل که

تواند بیت کند هم کون دیده [illegible] دادا نیل نظیر و جمال اهده والمنن

و لیس الفیض الا افضال آن شهر سپهر اقبال برایه حصول آمالی و امال بهره

مند داشته سلامت دارا و بعد از تبلیغ دعوات و اظهار اشتیاق

صداقت آیات که از شعرا ایسب سه باب مراسته شروع در

مدعا میدهد که وصول مکتوب محبت اسلوب که در شوال مصحوب

کسی که از آنجا های متوعد ارسال یافته بود و یا به انتهاج را نجالت

قصوری و مایه ایسب طرد ابدر چه اعلی رسانید غرایب چند هیچ که

در بهایی با خود متنوعات ارمغان مشاهده افتاد از شرح و قیاس

بیرون است چه بعد از انکشاف اعضای صورت اضافه و تنظر

ناظران شکفت سخت چنانکه طبایع مستمعان در دادن داد در [illegible]

ماند دادا تشریح زبان لطافت بیان نزاکت بخشاد که فرق افتخارم

بتاج الزر [illegible] ببر افراخته [illegible] سایر تحف مباهی است و با وجود [illegible] جیو

دهد هم ایشان اسبادی است و در جنب [illegible] من کم [illegible] اینهاست

تا نیا [illegible] کیچرب باین در امد و رطب اللسانی آغاز نهاد که هر چند

حیثیت من از ماکولات معتبر است اما ملبوسات را همه از پی لباس

زینت

تا بجو یابی صاحب دو رسیده زفلک که ... تواند چه پدید کلاه شاهی از

سر زمین طالع سکندری یابد و ببیند تا در گشت زردوان نور

بجز وی و دوران کردست تواند نهاد حاصل شرع اقبال همه مقابل

اسمان خود بیابد تا در تقدیر سپهر چو سایه بر سر پایه چو عرش سایه

با کلک حضرت کردن کشان مخالف ابجست خداوندی سپاه

در چون بدان ظلال سلطنت بجو وی تواند نهاد در سر زمین

اسب چو دولت خداوند راستی یاد تا در پیش خیمه سعد نیکو

تواند شد رفت اوجی مه پیراهن او طالع در کند اقبال تواند یافت

چنان از کرده پیش سبع سپید ... ستاره ... تواند بود خوش

گشت زار بخت سکندری شود او رفعت تواند نمود تا زردکان

چرخ حیران را پیک گشتی تواند سعد داد با سکت از وی و دوران

کلاه ظلال و او واقف سبب باد تا یکی از برج ... خسته پات

عقرب را توان قرار داد دشمنان اولیای دولت را از بار رنج دو را

خلاصی مباد تا درا با بنگاه چرخ قوس اسیر افکنی تواند دست داد

... طالع بهرامی را فتد ... ظفر بر ... عقود ... تا ... شاه

چون کلک این ... جدی ... چو پایان ایام رسد شعری ...

... قران ... تا کرده ... بیس مدار است در ...

عروس انداز گردد شش چرخ اخضر الارا در جوی عطا با عشرت روان
سازد تا در سحر اخضر خوشت را سحاب بی اختیار باید گردید عنوان بخت
جمشیدی بی سعی بگوهر مراد تواند رسید نظام بسته انجام
بستاینده قلم ابو جیاد انتظاره تا ماه را در شیمه سفر چه جای
پیشتر توان قرار داد کوتوال در هر جهت سفر به روز سحر اطلاعت
باد تا عطارد را محاسبان سپهر توان مردمک دفتر
اجلال خامه مقرر سیاق بندی کلاه گی اندیشه ماه هشتم ای مشتری
چگونه نشاط را می تواند نواخت مطرب بزم سکندری بقانون آب سپاه
تواند پرداخت چنداک القاب اصحاب تیغ جهانگیری توان قرار داد
لوای خورشید لمعات را ازجگاه فرق میسر باد تا بهرام بسته
بیک بازی علم می تواند بود بیا در آن فوج صاحبقران تا خست
تواند شود تا مشتری در بازار نقد متاع شرف تواند داد
دکان دار هفت اقلیم بسر بپا ایستاده تا زحل در عقوق از
باقی سیاره زیادی می تواند بود اختر طالع کواکب بیشتر تواند
نمود نسبت سیاره است کرم جلد نواز
تا حسن زمانه دارد خوش عنانی تا رسن قضای تواند داد ایام
فرمان پذیری رکاب سعادت نشود باد چندانکه خورشید بسر رشته لعل درخشان
تواند برد

از زبان خامه مردم ... طبع

ذلغوگویان از بس نبود راضی تا این رقعه را نوشتم در طبع

شان قاضی ... محقق اشارات درست ادای تقریر

دیده محقق کمالات تمام اجرای تحریر یافتی تذکره خیالات تازه

ست برج قواعد افکار بلند آوازه معنی سنجان لب دریا حضرت

قاضی نظاما پیوسته بقانون التفات در بسته داشته خاصه از

باشته بیران بشفادان علم سلوک محض نماند کاین خاتم نشان ...

افلاطون وار شوق رموز اسمائی بمرتبه ایست که اسرار زمین

کر خاطر میشمرید تا با طوار خاک بیران دل چه رسد بعضی از کلمات

بسیار بیره دو گفتار چنین سبک بینند ولی نعمت خوان سخن

قاضی نظاما سیگفت به بیند طغرا قالیع باب و ... که ...

ریاضت وسعی در یافت زنده دلی شیخ محمد خاتون مرده را نمو

کرده است برای آن ... و نواخوش باغستان ترتیب داده

با وجود آنکه ایام خزان است جزو رمی ... ساز ملامت

پایمال شده بود بمقتضای اب و هوای کشمیر همه از شاخ و برگ

سر آورده و اگر در ... ایزد دل ملکشی همه راضی میشدند که در کشمیر

زنده قابل نیچو محیط بود که مرده دگر سرا نجو کنند عجب است از شما

که با کمال زر دوفهمی فقیر خبردار شده اند نوزده سال قبل ازین که شیخ

مذکور ... بنده بوده صاحب الکام خان دوران حیدرآباد

بعذاب الهی گرفتار داشتیدان هجو گفته شده با اعتقاد خود

مذمت آن شیخ مرشد را غنیمت نواب حیدر آسمان اگر متضمن گناه

دانسته خاطر جمع خواهند داشت که بدولت پوست کندن یاران

از گناه پاک شده ایم حقیقت گریزانیدن حاجب قطب شاه از بندر

سپید یعنی مهابت خان و شیر ملک و بعد از به فتح خوان هند حیدرآباد

بازگردانیدن و در بین خدمت بستهانه از دست شیخ خاتون

شیخ معکوس شدن و جهت تهمت اسپ جیوتی مال کمال خاتون

در پشت نشستن و دو سال در عقب زر دویدن و یک دینار

نیافتن از الحاد ادریس ماژندرانی مشهور شهر است در این باب

چه نویسد ... در وقتی که

موکب همایون از کشمیر دولت پذیر بدار السلطنت لاهور تمام سرور زمره جمعیت

می نمود قدردان معمورکاشانه معنی تازه و پایه شناس نقش کننده الفاظ

بلند آوازه طرح پرداز قصر گلستان دانش سرچشمه کتاب طراز

بلند ایوان بینش گستری بنای بیت المعمور مجسطی اطوار فضیلت

پناهی ملا احمد معمار خواهد دل این مفعول گزین را با بشکل شناسایی

تیر که

182. E

مي تواند پيوند افتاب [illegible] مربي ياقوت بر سر زين ظفر تواند
شمرد تا خط استوا از دور [illegible] منطقه [illegible] تواند داد تا
حيات مخالفان از كوتاهي بمختصر منسوب باد تا جمعي
[illegible] صبح [illegible] تواند افتاد كلاه [illegible] ريحان [illegible]
چشم [illegible] باد تا سراپرده فلك [illegible]
تواند بود خورشيد جاه و جلال [illegible] ارتفاع [illegible] تواند باد تا خط استوا
[illegible] ساعت [illegible] صبح تواند داشت [illegible] قلمرو [illegible]
[illegible] تواند گذاشت تا [illegible] در ربع [illegible]
داد جمعيت تواند [illegible] چون [illegible]
[illegible] باد تا در فصل بهار نسيم باغ و بوستان تواند [illegible]
[illegible] تواند گشت [illegible]
استوا [illegible] دارات [illegible]
اطاعت منوط باد تا [illegible] تواند
بافت [illegible] تواند [illegible]
هفت اقليم خط استوا تواند [illegible] فرمان [illegible]
از دنياي دولت قاهره باد تا هواي بهار [illegible] تواند
افتاد سراپرده [illegible] رنگ [illegible] باد تا خط

و استقرار ابنقاط مشرق و مغرب پیوسته توان یافت [illegible] سایه [illegible]

جهان [illegible] شود [illegible] تا در ایوان [illegible] [illegible]

رفعت [illegible] توانند [illegible] بودن پایه [illegible] درجه اعلی [illegible]

باد تا آفتاب [illegible] بر بساط شرف [illegible] [illegible]

در مجلس [illegible] نشست توان دید [illegible] [illegible]

[illegible] باد [illegible] [illegible] شمشیر [illegible]

[illegible] در [illegible] آسمان [illegible] جلوه [illegible] [illegible]

فیروزه [illegible] استان [illegible] شود [illegible] گوهر [illegible] تخت سلیمانی

[illegible] باد که آب دریای [illegible] توانند [illegible] [illegible]

تاج [illegible] سلطانی [illegible] فراوانی باد که [illegible] توانند [illegible]

[illegible] چادر [illegible] شمشیر [illegible] شجاع [illegible] باد که آفتاب [illegible]

فلک [illegible] نسبت [illegible] جهانگیری [illegible]

باد [illegible] بخشش [illegible] [illegible] بلاد مطیع [illegible]

عزیمت باد [illegible] آفرین توفیق [illegible] [illegible] فیروزی

[illegible] باد [illegible] تاج و تخت [illegible] جمشید [illegible]

آفتاب [illegible] دولت [illegible] باد [illegible] [illegible] قلاع و بلاد

پای تخت سلطانی [illegible] عشرت باد [illegible] [illegible] فیروز [illegible] باد

غزل

فقیر گزیده صنم کده منت ست فقیر را بتصرف یادگاری زیست

سومنات بخشیده امید که تا یک بت الصنم از این سومنات

رقم باقیست سر افتتاح وجود ایشان از یکدیگر جدا [illegible]

یاد با [illegible] الا الایجاد [illegible] در

حاصل قمار [illegible] ارباب [illegible] بازی نوشته شد [illegible]

ششدر تا چهار [illegible] عناصر در بازی خانه گیتی [illegible] وجود تو [illegible] افتاد

از مقامر [illegible] روزگار دغا نخورده [illegible] داد و مراد [illegible] با حریف

[illegible] در شب [illegible] و هنگامه قمار گرم شده دیاران قرار

داده [illegible] که تا [illegible] را [illegible] صبح [illegible] دیگر

بازی نکنند [illegible] شمع و چراغ

از میان محفل [illegible]

[illegible] است که از آن چون مهره [illegible] توان [illegible]

که [illegible] شطرنج [illegible] بساط شطرنج خواص [illegible]

کرد [illegible] چون خانهای اسب و فیل توان داشت صاحب قمار

سرخ و سبز از کثرت داو رنگ را چنان نباخت که [illegible]

توان [illegible] اصناف شمار بجز از نجوم فصل و قمار را چنان

نینداخت که بعد [illegible] توان رسید در بازی نه سیزده [illegible]

[redacted]

دامن کودی شمار میکنند و خرمن خرمن زر و سیم برد و باخت
از یکدیگر می‌برند اگر از این قرار تمام شب بازی وقوع پذیرد
سحر باشد خانه بعضی پر آید و از خرد و سی بار خواهد شد الحاصل عجب
عجب است اگر چون کعبتین سری با این هنگامه نگشتند از نقش تماشا
غافل نخواهد بود [illegible] طفرانه زهی دارند و فی رخت در این بزم
گاه چو مقامر حقتان بر سر بازی چون خانه تخته دو بدست چو
بینند از رکابی صفحه مهره سوز بر بازی [illegible]
[illegible] از مسیح الزمان شکر لب دل به شکوه
گشت سرکار طلب [illegible] پیوسته آن مسیح الزمان را در صفرا شکنی
طالع بنارنج آفتاب دست رس بوده عوده بر و بطبع کواکب
اقبال موافق باد اگر چه این ناشخص مزاج را توقع از خبث الحدید
داشتن آهن سرد کوفتن است و سلیم الطبعان را بخبیث خود
انداختن لیکن از آنجا که خویش را آلت تجربه ساخته هرچند
ناساز باشد بیازد چون درین معجون بجهت نرم شدن
آهن سرکه تند ضرور است برای یک سیر سرکه دو روز است که دو سه
سیر امیگیرد و می یابد از هر که قبای سرکشی پوشیده بود سراغی
در لباس گیرد و هر که ترشرویی نمود از این وادی سختی
پوشیده و ضعنا

بر روش

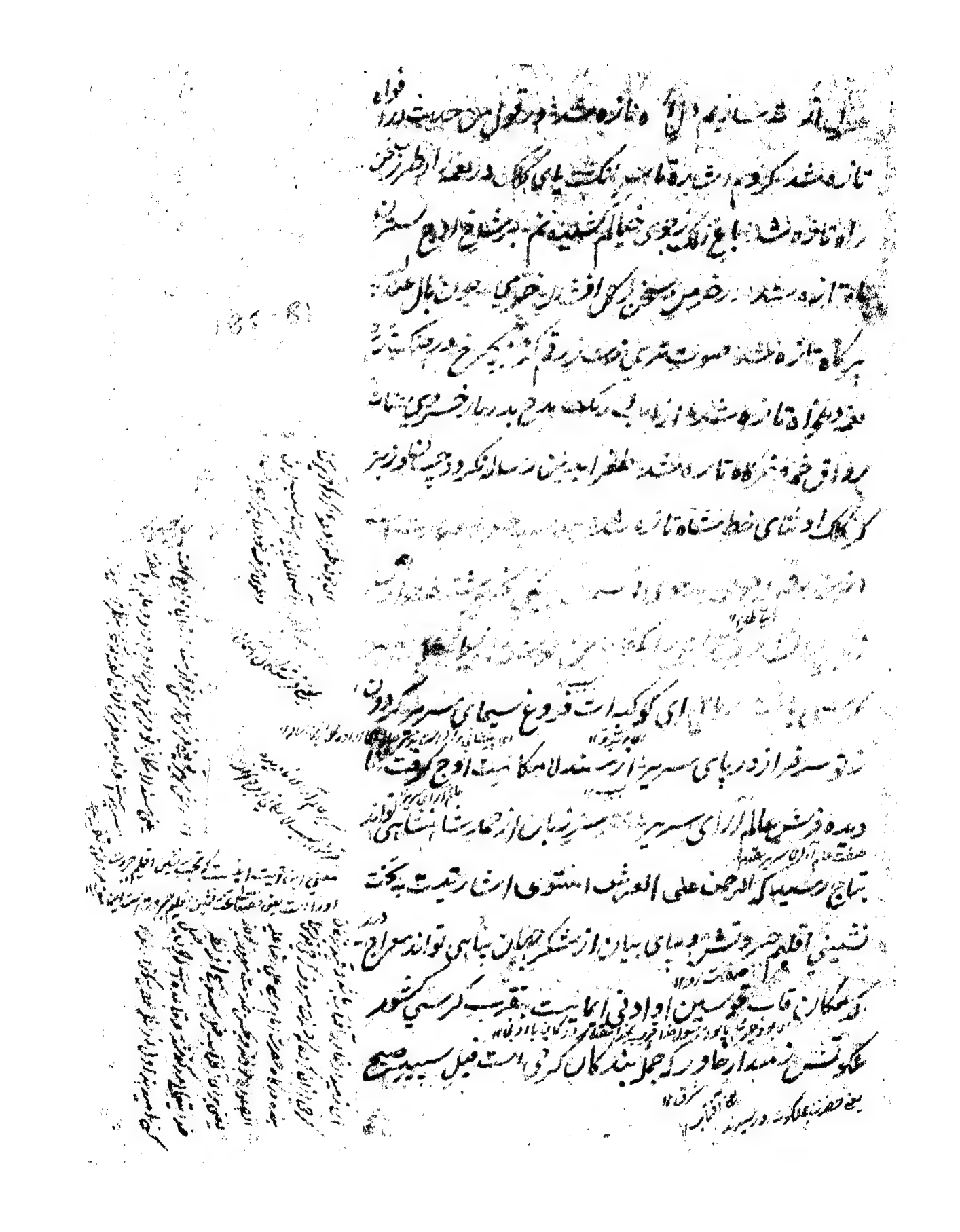

[illegible] تازه شد و تحول من حیث در اه

تازه شد گردهم رفت بر قامت تنگت پای کلاه در دیعه از [illegible]

را تا تازه شد باغ زلف [illegible] خیال الم تشبیه هم بر شاخ [illegible]

تازه شد [illegible] سخن کل اوفتاد [illegible] بال [illegible]

هر گاه تازه شد صورت [illegible] قدم [illegible]

[illegible] تازه شد [illegible] بدر بار خسرو [illegible]

[illegible] تازه شد [illegible]

که کلک او [illegible] خط [illegible] تازه شد [illegible]

[illegible]

[illegible]

ای کوکب است فروغ سیمای سریر گردون [illegible]

[illegible] سر فراز دریای سریر از [illegible] اوج [illegible]

دیده [illegible] عالم آرای سریر [illegible] از جمله شاهنشاهی تواند

بتاج [illegible] که الرحمن علی العرش استوی اشارتیست بکنت

نشیمن اقلیم [illegible] بیان از لشکر جهان پناهی تواند معراج

که مکان قاب قوسین او ادنی ایمائیست [illegible] رسی شود

[illegible] مدار [illegible] بندگان [illegible] است قبل [illegible]

[illegible]

بالفعل او از نظر [illegible] گذشت و بوسید [illegible] باز کرد در آنجا [illegible]

اسب سلیمان شاه [illegible] از [illegible] پیش گشته و جواهر جات رفعت

بی همتایی سپر باز بلخ [illegible] تیغ [illegible] ایام [illegible]

بر کفات حشمت بی همکاری قدر [illegible]

نشیند [illegible] از [illegible] طالع اختر [illegible] فلک سرافراز

و چه [illegible] از جهت قاضی [illegible] چرخ [illegible]

از [illegible] فرخنده [illegible] سعادت [illegible]

[illegible] مقامات شرافت [illegible]

[illegible] هر که شاه است رعیت [illegible] پادشاه است [illegible]

تاج است اگر گفت [illegible] شاهان [illegible]

[illegible] تیغ [illegible] فوج بلخ دارد [illegible]

[illegible] از قناعت [illegible] نشاند و چون [illegible]

[illegible] سلیمانش [illegible] تخت [illegible] چون [illegible]

[illegible] اسب و فیل باید به تخت سلطنت چون [illegible] از [illegible]

چون [illegible] از احسان شمس تخت داده برای زینت تخت

رخت داده [illegible] شاهی که به عدلش [illegible]

چو غازی بود خاقان جوان بخت باد [illegible] از ازل [illegible] تاج و [illegible] تخت

[illegible]

دیده تر هم نموده شفا گر است فرسوده الحال که این کهنه جریده به جا
حیات نو یافت و اوراق از معرض تلف بر آمد نظم رسیدانه
که چون صفحات مرقع پیش بینظار اعنای سخن تکلف زند
و رنگینی خیالات عرب و عجم پسند چون نغمه بار گوش شنید
بزرگ و کوچک ارباب فهم نشوند لاجرم این ترانه تازه
که بحکم شعر و نکته سازی نیفتاده و در پرده غیب مرا این
نوای سخن ماند بنام نام بر آورده و ادای مقامات [illegible]
یعنی صاحب عالم و عالمیان شعبه [illegible] نگار [illegible] سید ارشد
[illegible] گوشش کدام زمزمه شناسان [illegible] بزم [illegible] دست [illegible]
176 سر آهنگ اعتبار روان گشت [illegible] چو معز کشید نای خامه
طغرا صدای [illegible] خارج آهنگ [illegible] در [illegible]
[illegible] مقام شناسی ز کوک کشیدن تحریر او به زخمه ساخت

[illegible]

[illegible]

[illegible] جواب نامه آن ایلچی شاه [illegible] در وصف
هون و باقی اسباب [illegible] گاه هون در دکن [illegible] میران
صورت [illegible] لیکن دو قسم [illegible] آن زرچه مهر و ماه یک قسم آنکه

نام اختر ایشان بود بی غل و غش فتاده طلایش چو تاج شاه قسم

دیگر نام بود بار بدیره اش کم وزن و به طلاست چه سبتوند

برگ کاه خضر سرچشمه معاشش عقده کشای بی‌کسی

و طلایش موجد فیضان عزت و کمال موصوف بیان شرف العلم

بالمال پیرایه ساز بساط کامروائی مسبب الاسباب خلوت

نازک ادائی چراغ شبستان کامیابی آتشی بی دود

فرمت تنگدستی گلستان جهان را گل جعفری همیشه بهار ریشه خشان

گیتی را گل شاداب از آب اعتبار میرقان مفلسی را کهربای

سریع الاثر وجود تهیدستی را کیمیای کبریت احمر مظهر نور

قدرت خدائی اعنی خورشید طلعت هوت احتیاجی از

اندازه حریفان دغل و باربدره مایگان بی طول امل محفوظ بوده در

مرتبه رواج تمام عیار باشد آتش اشتیاق آن بسته از رکی

نبشد تی ست که زبان خامه در گفتار آن شور و در رقوم نامه در

اظهار آن نیغ و در دهنی نماند که حریفان با افلاس هست و رندان

سر در گوشش شکسته در بیت المعمور لجاج که کعبه مقصود مقامران

پاک باز است معتکف گردیده چراغ نال در دوالثم و سیاه

و غم نقش کعبتین را در هر جانب به نیت موصلتش برافروخته اند

غزل

بقعه وصال بود

نقش کم دو کم بازی شده

لیلاج شیعها در دریشمه

و راحتش طلای صبر بود با طلای هون شب کار روز چون نکنند
از لقای هون کوهی که بیل نقش در ترنم است چون از درون
کیسه بر آید صدای هول الات کارخانه بازی جای نقش
در راه هر دو باخت دو بند از برای هون [illegible] تخته نرد از
مفارقت سینه چاک زده سراپای خویش با الف کشیده
بسیار از نسبت خود [illegible] میان هنگامه طالبان ببر جوهری
علم گردیده و نجار از خبث ارتکابش خطاب لاطایل تخته
بر تخته شغل خویش سیه دیده که بعد این از آتش فراق سراپا سوخته
و داغ جدائی چون مهتاب چشم بر استخوانش دوخته نقشها
چون کواکب تیره بختان سرد دو نظر و از یک تا شش همه و بال
یکدگر مهره‌ها را دل از غم سراسر گره گشته و خصلها را از الم
بی خصلتی گذشته [illegible] هون را که بعد این به قول باشند در
وقت هون مهره دگرگون باشد از نقش دو شش [illegible] نماند خیالی
بر تخته نرد خصل اگر هون باشد [illegible] کعبه را دل از تیغ هجرت
پاره پاره گردیده و از دفتر وجود نقش دو فرد را هیچ کس یکجا ندیده
اصناف [illegible] از کساد بازاری دکانها برچیده اند و دست امید از
دامن حریفان از [illegible] شمشیر منتظر که آب رفته به جوی باز آید و چه کس

[redacted]

کوشش هر صدا که تا بر امید باد و انداز امید ازلی رونقی قماشش پیچیده الا اثر
بجان افتاده و تاج زاد رکلاه اعتبار پشمی نمانده و زر سرخ هر نیک زر
عید رسیده و زر سپید هر روز بل سیاه نشسته ده غلام را به پیچ خزه
و دستی به راستی را کلفته حلوا نیشمر ... دیگ جفت هیوت اکر بانصاف
رسید و رونق زر قماشش تا به نداف رسید که صف غلام او پیاده یک
هیون خیمه تیشش بود و حصه خواجه صراف رسید ... شاه شطرنج در
عرصه طلبش برای ادب پیاده می برد و فرزین در بساط سر اغشیش
بکیت عبرت جریده میبرد و فیل لی سوار این بت از خانه بازی کی خاکی
... رخ ... اسب لی عنان کیری اش چنیم بای بند منصوبه را کسسته
بیدقی ... نا دیده نشس غلام بازی را نکون کرده ورخ از نار رسید نشیب
در عرصه پیشروی رخت بیش و درده بازنده ازلی جاوه اشیق جای برد
دادن مات و شطرنج رالی جز امشب هر بازی دام باختن الا انت
... بازی مطلب جای هیون نشمردن منصوبه نجوید ست هیوت
نشمردن در عرصه شطرنج زمردم یک داو تا هیون نبود رخ ننماید
بردن ... در بساط نه و سیزده سه و هر کب لی بر کی ... هزار
نقش ... و یک که ده بیست و چهار بجول ... از سپیده دعا فر
وخشت کعب نیاز بدرگاه لجلاج کشوده بساط بازی سرخ و سبز را
سبجه دورنگی

سرو و قمری پای در دامان گل و بلبل انیس و داغ اندوخته

از غم آن رشک گلشن کشیده دشنه بر خود همچو سوسن

رسانده زنبق از رخسار کاهی شکست رنگ بر آن گاو و گاه

گل خیری چنان حالش تباه است که لاله از غمش سرخ و سیاه آ

نیلوفر شده یاسمن را تاب و دوری بود دست بپای گلشن

قمری را زبس ربانده در سر سودا از گل بید موج هوا

جوش هر بلبل زشت داد و بعض این گلستان بشعر ایهم گل افزا

پرافشان

بلالاک

تست خامه است سیه چو این جواب کاغذ نوشته شد نوشته

چنین ... صباحت سرشت صحیفه که در عدم تحریر آن

نموده بودند چون ماه نخشب از شرق جیب قاصد

خالی از خبر دمید و دشت بیاض رقعه که قابلیت پذیرای

رقم بان ندیده بود چون صبح کاذب بر شبستان مهرجو

نقاب صفا کشید ساعتی گوهر فکر چنین سفتی که این بیاض

گوشه مکتوب بسپید آب نگارش یافته و لحظه با خوانش گفتی

کلالی رقوم این صدف را این از سرعت قاصد در راه ریخته

آشنا در بیان کلمات محبت آمیز را که در کتم عدم انداز متولد

سخن ناگفته شنیدن بنظر شوق در آورده کیفیت جای شما

خالیست و بیگانه نژادان فقرات کلام انگیز را که در پرده غیب اند

از عالم ورق نانوشته خواندن بدیده مقصود شناس مشاهده

کرده بر اشفت بر آنکه طبع الادبالی [illegible] کمیت خامه شیرین خرام را

که مطلق العنان عرصه پیام بود نعل در آتش زدن از طریق یکه

جهتی دور است و شیوه قدری را که در دو طبقه انام بود دباطبع

تازه پسند نمودن جدید خلاف جمهور هر چند این ساده

پرست را شاهد رقعه بخط و خال خوش نمود اما دل انبساط

طلب را چنین جبین این ساده پرکار موجب تشویش بود چه قابله

خالی عذر خواه تیز جلوی پرکار خامه است و ارسال بیاض نانوشته

جواب نامه چه سازد که موجب وقت تکلیف وی نمود و در مفهوم

بر روی طرفش نکشود قدم کلک طغرا باقتدای مقام سطر

چندی بلند و پست نوشت چنانچه برابر و موزون تحریر شود

کاغذ دسته باب آنچه هست نوشت

قائم سهو ظهوری بطالبان کلیم رقم نمود چنین رقعه از بی تعلیم

پیوسته در تمام اجزای ساز نطق ضرب المثل بوده بسیر

آنچکی

تکیه بر سخن آنکه ... تا باشند مقام شناسان این گوشه

نشین را بیت ز نکو لسند بلند آوازی چنان که ظهوری

در عراق چنین بنظر سودائی در آمده بود

در چهار صدا از شعبه‌ها و از ده مقام هر شش دوازده ... خبر

از عشاق سخن شنیده ... ظهوری با شعبه گفته ...

و معنی ندارد که تا او ... لفظ شعبه را از دیک ...

بنابرین قول ... این اعتراض گوشش ... بزرگ ... میخوانند

شد که هرکس بدایره اسلام در آمده دم از شعبه آن پیشرو

ساز ایجادی زند و هر صدا ... چه ... را ...

سر چشمه آفرینش میخوانند و این زمزمه ... در ... نیست

و حال آنکه درین مقام انحصار را دادست اگر خارج ... گفته

شود که مخالف هم از دوازده مقام خبر دارد و انحصار را ... نیست

ترانه سخن را چه مزه خواهد ماند نغمه سنجان بزم نظم سرائی

تا چه فرمایند ... نیست عیبی که ز آهنگ ترنم گوشه ... [illegible]

نامه چون سیمای موسیقار شد می نهفت این صوت را ...

لب ظهور از حلق نای کلک حق سرائی باعث اظهار شد

شما چو علم ادر ... [illegible]

رقمی شد این نامه بتعریف خط او رقمی شد [illegible] تا بمجموعه خط

بدیباچه احسن تقویم مزین است فرد وجود آن سرامد اهل قلم

مخترع ترکیب بندی رقم مالک روشن دلی را نظام نور چشم

طغرا شمس الانام رنگ بست نشاط بوده کامروای قلمرو هستی باد

بعده مخفی نماند که از آن فضل که در باب فرستادن کتاب وعده

کرده اند بر سر گوی نکویی الف رشک کارنامه ارژنگ مینو خیال

خرد جنگ است و نظر خیال انجمنی سبقت خطان الفاظ در وی جمع گشته

و دست حماد شده برات پریشانی بر ایشان ننوشته هر یک از باده

خم دوات بطرزی سیاه مست افتاده و در باب بیخودی سر رشته

اختیار از دست نداده نای قلم بنغمه پردازی مشغول گردیده بر

سرو قامتان اصابع بحیث رقص سبز دیده نقش تمام اجزای خط

بدربانی نشسته و در دولت جلد بر روی بیگانه بسته شمع محفل گوهر

شبچراغ معنی است و فردکی شکامه از مقوله لا یعنی در نظر خرد دانشمند

از ظلمات شب بوی رقم افروخته خامه در ابیاری این نهایت دماغ

سوخته سنبل حروف انگشت [illegible] بر زلف خوبان نهاده و غنچه نقطه

زبان طعن بر خال بتان گشاده در ختان سطور رنگ برگ ریز شدید

ذیجه های مضامین لوی خامی نشنیده از شبنم نظم صد نیسان بهاری

[illegible] بلند گرفته

خانه قلم آن سحر رقم تاریکی ندیده روشن باد و مهر شعار نقطه
مشتمل بر دو بیت که به دست یکی از یاران فرستاده بود نه چراغ
افروز بزم دوستی گشت پیران مجالس را از تازگی سبزه بهار
معانیش گل شباب تازه کرده و جوانان را از نازکی خوش
حروفش به بام عشق بازی کشید نسبت تحریران کلک سیاه را زرد
سپید کرده و سیاهی را از چهره بختی بر آورده الف به تحسین
کرده صف دو در استادن دیده و با از روی تبرک به پشت خوابیده
جیم کف به تیغ افکنی گشاده و دال چند تکیه سر بپای بر کمان
نهاده و ها [illegible] از شرم تا رنگاه با من کشوده و سین به عقده گشایی
مروارید دندان تیز نموده شین را غوص خوبی بر جبین نشسته
و صاد به شوخ چشمی چهره بسته طا بطهارت به دوش دست بر آورده
و عین از حیرت دهن باز کرده فا و قاف سر به تفکر فرو برده اند
کاف دست [illegible] را به پیروی کشند لام لقمه [illegible] دامن خالی بدست
گرفته و میم از دهن دریدگی نون مهر خوشی به لب نهاده و لام
الف بجهت لقای حسن خط دو دست به دعا بر آورده یا مراز
سجده بر نمیدارد تا دعای او به درجه قبول برسد نثر طغرا
اگر بدیه بود دست رد بر پیام او نزلی تا بخوانند خوبی سخن نغز

تا خشتی بر کلام او تنزل ... نرگس کلک

نرگس گلزار کشمیر به بزمی این چنین شد نامه تحریر ... دشت

سبز و کوه سبز و شهر سبز و خانه سبز باز از نو شد کدوی باده

در میخانه سبز آتش این سرزمین از سنگ ... آلوده است از

هوای شمع میگردد پر پروانه سبز و عده گلها چو شرح حکایت است

اینجا در زیست هر گز نماید در نظر رشت لب پیمانه سبزه ... بنازم کی هنوز

قسم که با این همه خرمی بی نوبهار گلشن پژمردی میرزا بزمی نه شاهد گل

رنگی از شگفتگی دارد و نه طفل غنچه بویی از تر دماغی شنود چشم نرگس

بخرام آن سرو بستان انبساط از سیل گریه پندارد و سبزه را

آب برده و چهار چمن بی مربع نشینی آن سر دلق باغ ... گسستی پیاست

هر که را مشابهت خرمی بزم دشمن ده لب جوی بی بدون تکرار شکست

و برخاست آن سبق آموز عیش سطر موج آب را روان ندارد

و مینای می بلغیر گفتار آن هنگامه ساز طرب سر گوشی مساغر زبان

نکشاید ساقی بزم در میان رندان خود را گوشه نشین انگاشته

و صدای مطرب چون عزایم خوانان پای از دایره بیرون نگذاشته

ندارد بی تو این گلشن صفای بسیار این چمن بی یار ...

جدا از آن می پرست لاابالی ز باده جام نرگس مانده خالی ز هجرت

لا نقطعلی گفته [illegible] از ابر بهار کرده بر سر قطار تخت تا جوش [illegible]

چه سلیمان شه چار تخت ما و [illegible] تخت [illegible] آورد

دریا بکام او زره افتخار تخت گر چو [illegible] فروغ [illegible] تخت گاه

آید بپای خویشتن بملک ستاره تخت از سپهر [illegible] از بوستان

گنجیاست [illegible] چو شیر و انچه بار تخت [illegible]

در ملک روم و چین [illegible] از کو [illegible] تخت گاه

شان [illegible] خانه است [illegible] قصر [illegible] عالی بار تخت لشکر

[illegible] اسباب [illegible] یافت از [illegible] کار

ماه دارد [illegible] تخت گاه [illegible] چون نخل میوه دار [illegible] تخت

[illegible] فروغ جواهر [illegible] تخت [illegible]

[illegible]

[illegible]

قضا بجواهر کار پیش [illegible] فیروزه [illegible] پسند چرخ را

مصالح [illegible] ایران شه [illegible] بطوفان نوح [illegible]

سیماست از [illegible] منزل [illegible] یکسان [illegible] داشت

طایران این گلشن جواهر چون بال [illegible] یافت [illegible] تخت پادشاه

ذات [illegible] طرح [illegible] آفتاب [illegible] انگشت [illegible] شده است [illegible]

ای جواهر بارگاه [illegible]
[illegible] تخت [illegible]
[illegible]
[illegible] پادشاه [illegible]

طلا است زمین این تخت و آسمان پایه که شده است [illegible] چو جهان [illegible]

[illegible] آسمان [illegible] ست سپید [illegible] اوج [illegible]

چه [illegible] که چشم [illegible] لعل [illegible] کمان [illegible]

[illegible] است [illegible] موج [illegible] سپید

[illegible] یاقوت [illegible] آگر [illegible] خشک [illegible]

خرمن [illegible] شبنم گلزار [illegible] طلا [illegible]

تعلیق [illegible] از آب سنگ [illegible] قیمت [illegible] شب را

قدر آن نیست [illegible] شیشه [illegible] خورشید [illegible]

سپید [illegible] آب [illegible] یاقوت [illegible] تخت [illegible]

[illegible]

سبز [illegible] آسمان [illegible] آب یاقوت

خاک [illegible] موج [illegible] صفا [illegible] طلا [illegible]

[illegible] لعل [illegible] گلزار [illegible] فواره

[illegible] خورشید [illegible] داغ [illegible]

بساط [illegible] این باغ [illegible] چو [illegible]

این تخت که آسمان [illegible] پابوس [illegible] اختر [illegible] گوهر [illegible]

تاج [illegible] خورشید [illegible] طاوس [illegible]

[illegible] خورشید تاج [illegible]

[illegible]

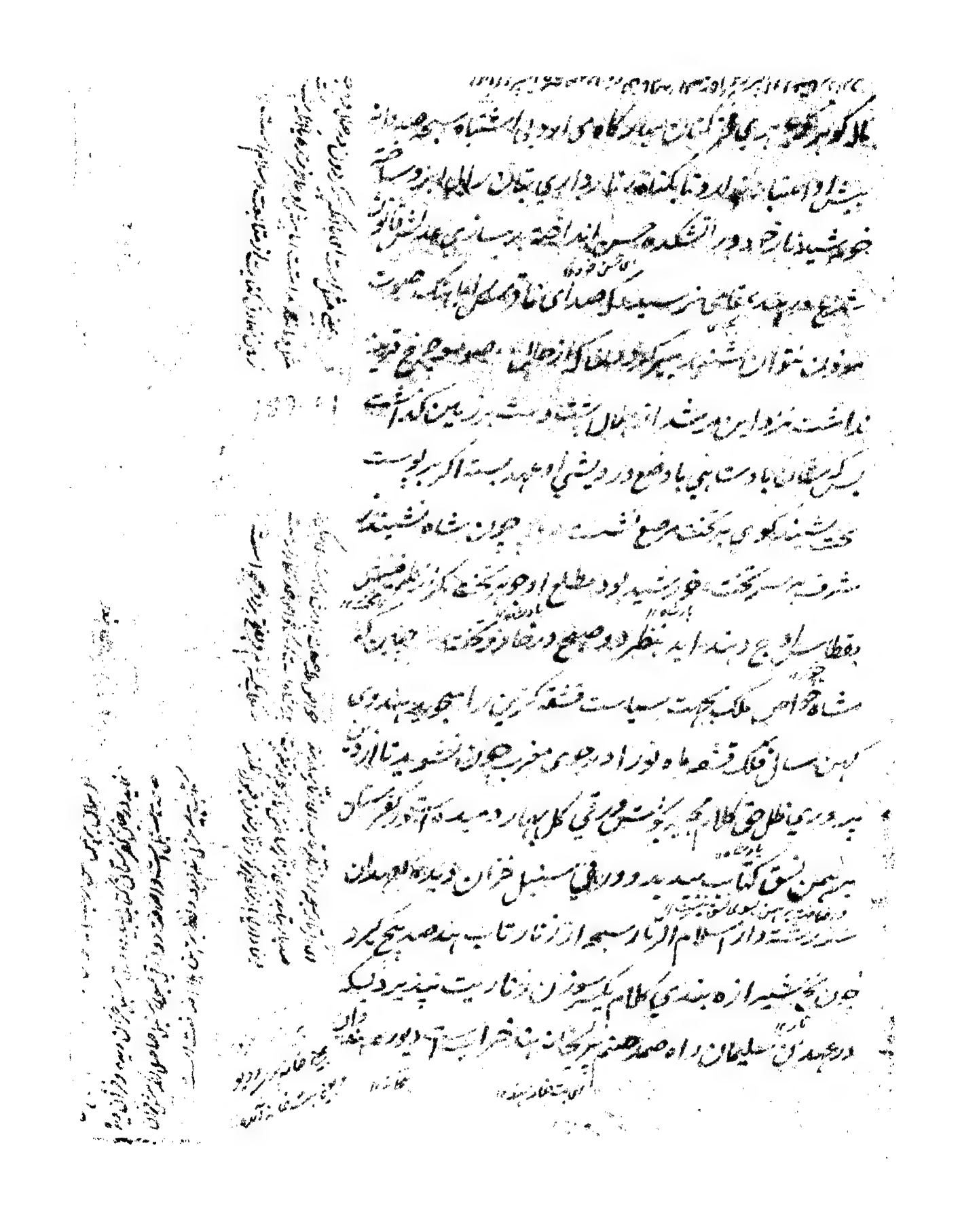

[illegible]

ملا کو [illegible] بی [illegible] گاهی [illegible] پادشاه [illegible]

پیش او استاده [illegible] تا بگشاد [illegible] داری [illegible] سلطان [illegible]

خورشید [illegible] دور [illegible] انداخته [illegible]

تیغ [illegible] صدای [illegible]

[illegible] کز [illegible] صبح [illegible]

بر داشت [illegible] دست [illegible]

بس گردن [illegible] با دست [illegible] وضع درویشی او [illegible] اگر [illegible] پوست

[illegible] صبح [illegible] چون شاه [illegible]

مشرق [illegible] خورشید بود مطلع او [illegible]

[illegible] نظر [illegible] صبح [illegible]

شاه [illegible] سیاست [illegible]

[illegible] افلاک [illegible] ماه [illegible] مغرب [illegible]

[illegible]

[illegible] سنبل [illegible]

[illegible] اسلام [illegible] تا [illegible] صبح [illegible]

چون [illegible] اسلام [illegible]

در عهد آن سلطان [illegible]

[illegible]

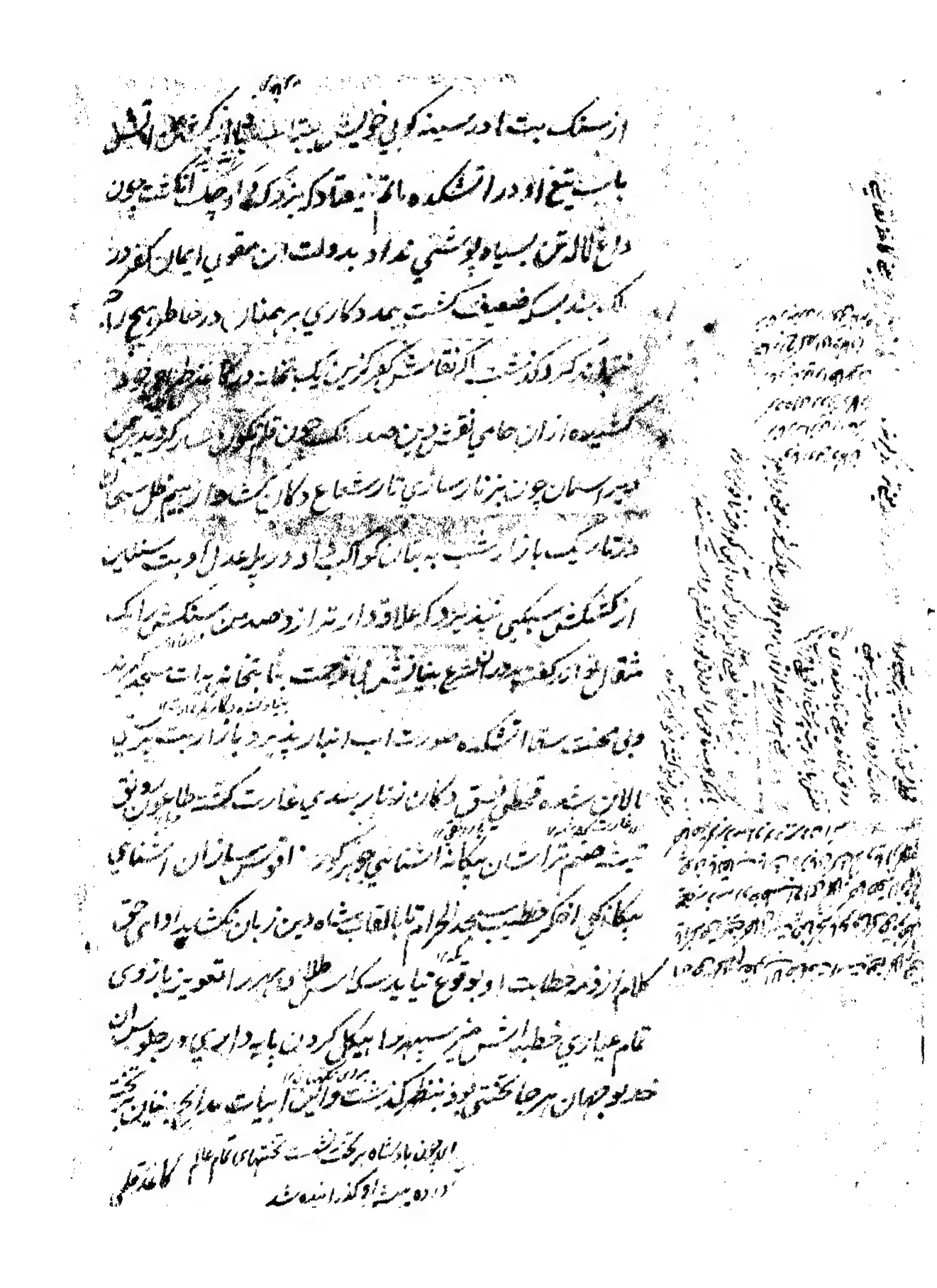

از سنگ بت او در سینه کوبی خود یک بیت ... بنیاد کفر تحصیل

با سیتیغ او در آتشکده ما تنها ذکر نزدیکی او وصف آنکه شد چون

داغ لاله بی سیاه پوشی نداد بدولت این مقوی ایمان کفر در

کام بند بسکه ضعیف گشت بعد کاری برهمنان در خاطر هیچ را

نجابند که گذشت اگر نقاش شکر گزین یک بتخانه در ما منظور بود

کشیده از آن جامی نقش زین جمعه که چون قلم گون ... گردید چنین

... آسمان چون بزنار رسانتی تار شعاع دکان کشتها ربیع طلوع

دفتار سیم بار از شب بدبان کواکب باد در ... عدل او بت شکنانه

از کشتکشی سکی نیفزود که علاقه دار شد از صد من سنگ شد یک

مثقال ... که عهد الشیخ بنیاد شمر با ... بتخانه جهات سعید

دین ... آتشکده صورت آب انبار ... باز از ...

الالات شده قطعه ... دکان زنار بند سیم عمارت گشت ... برق

... حضرت آن بیگانه آشنائی ... آن سالاران آشنائی

بیگانگی ... خطیب مسجد الحرام تا ... پادشاه دین زبان ...

کلام ... خطابت او ... را ... باز وی

تمام عیاری خطبه ... سپهر را ... کردن ...

... جهان هر جا ... گذشت ... ابیات ...

... پادشاه ... تختهای تمام عالم ...
... گذاشته شد

کوکب اسب از شکستن دست و پا از چرخ زدن اسپان در
نغز شترگاه کرهای چند بعرصه آمد که با نیکگاه طفلان یکی پرسش
همه پیسید بهسامان درشتی راه بمرتبه تیزی نداشت که در راسید
صبح اسپ کندی نماید چهار پا الزبانکی بود پاپیش نا کرد
بسر در آمدن چیزی بود پیش پا افتاده شتم روزی که بر گذرش
دو دید از تندی یاد کوه بید طوطی قلم بحرف قحط یک گاه و چوب
خواست زبان کشاید در دوات زو قش بسته شد اگر دنیا
باب شکر سخن در طبق کاغذ نکنند معذورش خواهند داشت
طغرا سخنی در صفت سردی این پیاده در نامه زلاهور
بکشمیر فرستاد این حرف که از کرمی آن کلام در زبان سوخت
رفتگی از برف شیخ راه میناد
در ان محل که سردی بجهت نزاهم شاهم زد و رو خود بش
نوشته جناب میر نظام عرفان بنا ما سیاح بحر و بر طغرا افکند
وقتیکه از راه اکبرآباد آگره نزدیک بر قستان پیر پنجال رسید
سواری که ازان عرصه چندیک شخ یافته بود گفت شاه من اینجا
منصوبه رفتار اسپ نیست لهذا اسپ را گذاشته پیاده
آن بساط شد با آنکه فرزین بشه یخ و فیل سپید برف صد کش

مانده بودند بسبب بازنده حقیقی ازان نشاط زیغ بر آمده بشادی مرگ
رسیده بیم آن بود که شادی مرگ شود چون حوصله را برداشت
آن قدر نشاط نبود چند قسم بیماری دست داد در خرقه پوشی
آب عرق حباب کوچک ابدال بخوانده در شادی بحر افطرات
موج را حلقه بگوشش میداند ضعف بمرتبه ایست که تصویرش
پای میلرزد و بمرتبه که در خوردن غم دست خود میلرزد
در دکان طبیعت متاع صبر آخر شده و طبیبان گلقند حیات لبریز
شکستگی گشته از سنگ شکستگی روشنی بدل نرسیده و از شحم حنظل غیر
تلخکامی ندیده اگر فوج حکمت اطبا سر راه بگیرد برای در گذشتن
قابوی عیسی است بحکیمی که چهل سال او را باسم باقی بار خوانده ام
بمقتضای تقدیر نسخش یکنفس هیچ مشق نزده ام که اگر غذا بخاطر
میرسد از رهگذر طول الم است ... از غم عدم ... تیره بختم جای
من خواه این جهان خواه آن جهان من همان خلقت همان طالع
همان خالق همان ... تحول حال بهر کس آنچه لایق است میسر کناد
... بسیار
ستارشم درین باب کم است زیرا که سخن ز خط روشن قلم است
تا به ستارشی کاتب صنع ورق آفتاب از خط شعاعی منور است
خانه قلم

چو پرویزش آورد عاقبت خضرا که خضر سرچشمه سرکهای رسیده است

گفت که چند نوع سرکه از برای سرکار آورده اند بر شیشه خوب آشت

که مینا را از گرفتاری خویش گداخته و بدجبه لطیف است که صراحی را

در هم آغوشی ناپدید ساخته ابروی ترشی چشم از شیرین

ادائی خم خسروی را ابتدا بود دو چشم خود بدین حباب ش از نباته

از سردی جام تماشا بوده از دیدن سردیش سر و آنگشت حیرت

بدهن سپرده و از شنیدن اوصاف کدو سرسبز است سپرده دختر

رز بهشتی ادعی ما زد و سر یعقوب سبک دامنی ادعشق می بارد

الحاصل القصه از خوبیهای آن ... دشمن شیشه دست به اظهار

نمود که دل از دست رفت اگر تماشای همت ... دل به دست

آورده از انواع آن خوشست نهاد نوعی را عنایت خواهند نمود

که طفل جاسد را از تقصیر تندی آن دهن کند تو اندیشه تا بار دیگر

دریشیاب ... تصدیع ملاذ ... رسد ظفر اگر چه

سرکه در جهان ندید ... نهال گشت زلذت ... شیرین تر سم

که سرکه جوی بسیار عاقبت کم گل کند حدیقه شکر فشانیش

نکاح بند

عروس معنی غیبی و چهره گشای شاهد لفظ لاریبی ملک ... الشعرا

حضرت قاضی چو بگرم سازی هنگامه سخن تدارک سرو پی بستان
کرده بر مسند آسایش متمکن بوده از سپید و مهره گی کرد و ثبات دون
ثابت قدم باشند بعد از ابتدای دعا کشورای مهر انجلای آنکه
پانزدهم رمضان بدار الامان لاهور توفیق رسید شد از حسب
راه چه نویسد لشکر سرها در کار نبرد مردان اسلحی با اعتدالی بهم
بود که قطع امید حیات شود و برق تیز جلو افکنده عده را الشرداد
وا برپشت سوار کف به تیرباران کشت و قطره تا فلک یکتا نازی میکرد
تکلیف چندین هزار سر بری آورد و برق از سمند بسی چنان افتاد
که بر زمین نقش بست و پیاده پی صف نبرد که تیغ موج شکسته
از چهار طرف بطریقی نتافت که هوا مقاومت نماید و فیلی بازوی ا
بقا یکی شد است که بعد از شکستن هم گشت بدر هر روان را به گرفتاری
سر بار و نمود که هم گرفتار شدن نصیب اعدا بود و سوار کلاف رخ هم
اسپ میراند و پیاده از فیل سپید بر فرمات مانند هر که عجبات قدم
بر تخته کج انداخت از بدنشینی نقش پای خود را باخت و سکه حصر
قمار تیر و شمر و دستش را تا مهره گیر در سر پا برد و بد ستیاری لغزش
پا از این نیک بسته اصول نگرفت که اگر گرانجانان سبک شد قصد آواز
بندهت ... دندان و مکش قانون لرزیدن اعضا و صدای افتادن بیرون ان
کوک

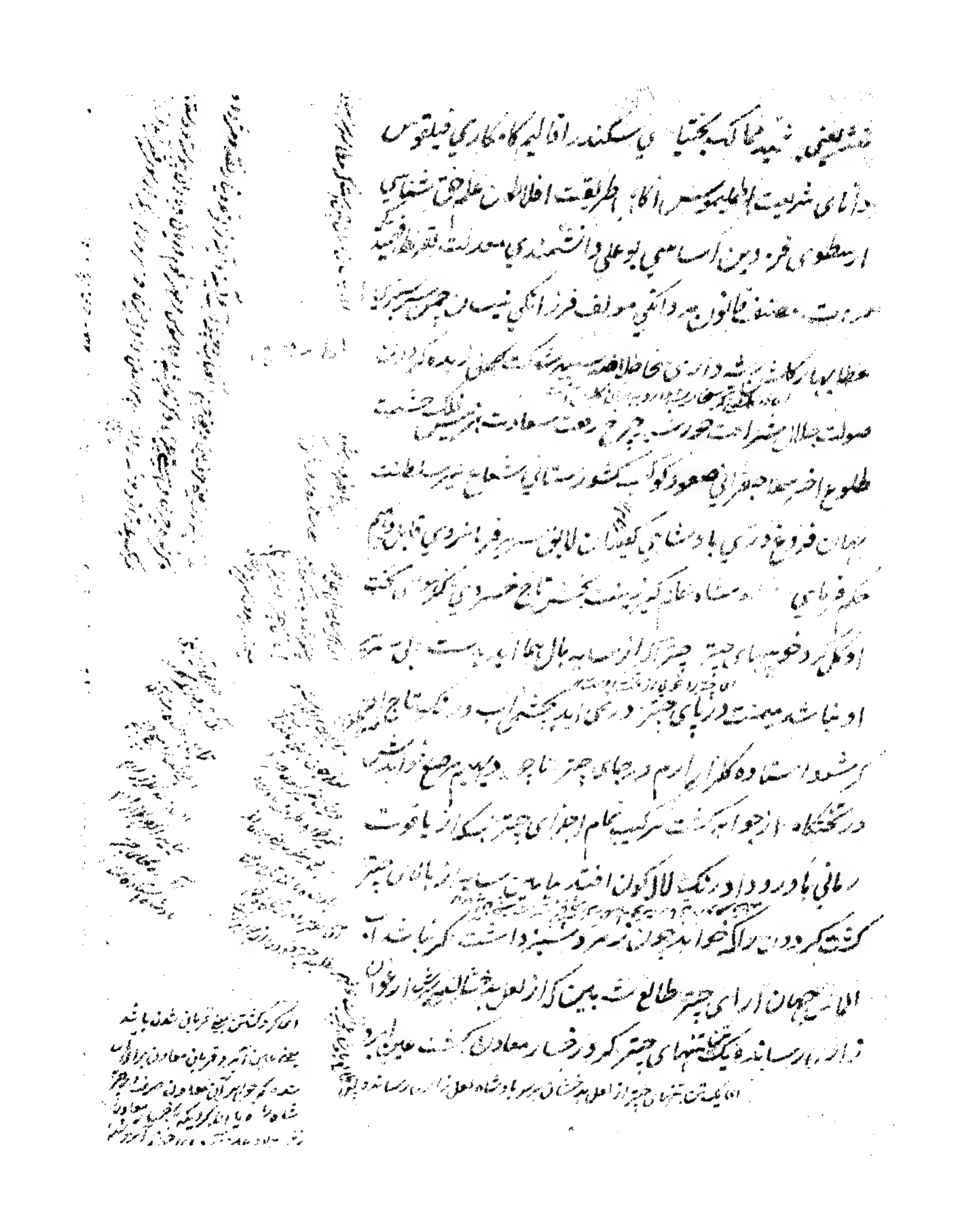

تشریعی ... کتب مجتبای ... سکندر اقالیم کامکاری فیلقوس

دارای شریعت ... طریقت افلاطون ... شناسی

ارسطوی ... دین اسلامی بو علی دانشمندی ...

... قانون ... مولف ... نیست ...

... داری ... ابعاد ...

صولت ... عادت ...

طلوع اختر ... صعود ... کشور ستانی ...

جهان ... پادشاهی ...

... تاج خسروی ...

او ... چتر ... بال ...

او ... چتر ... تاج ...

... رشید ... چتر ...

در ... تمام اجزای چتر ...

... لاله گون ... چتر

گشته ... داشت ...

الماس جهان آرای چتر طالع ... لعل ...

... چتر ... معادن ...

اما که ... پادشاه ... [illegible]

اما گر ... قربان شده باشد ... معادن ... [illegible]

تا سواد از سواد رشته بیت رعنای چه تاج اوار عاطفت شود [illegible] باد چون

[illegible] نقش [illegible] قامت ورا [illegible] چتر تا از او نکشش

بهر پایی نشست نقش تاج پیشانی او است که پاشد [illegible] بی پروای چتر

[illegible] است تاج

چون عقش [illegible] سر پایه طلای [illegible] بی زبان و بخش بهشت چتر ملمع

سپهر را دستگاه [illegible] دست [illegible] القصه ابراهیم [illegible] کشیده

[illegible] دستی باید کر [illegible] خود [illegible] این [illegible] شاه

میرسید چون شیخ تمام مریدش یکی بود اسطرلاب [illegible] مشرق

طریقت آفتابی باین درجه رسیده است و تقویم کشیده افق حقیقت

ذوی رشید باین مرتبه [illegible] شنیده نسیم جهان آباد [illegible] بهار

چون میگذشت [illegible] سوسن بدماغ سجده ارم آفرین [illegible]

میگشت چون بدیع سپاهی خصم [illegible] نیزه خطی [illegible] میدان

جنگ را یکقلم تخته مشق جهاد نقش شمرده آب تیغش کرد ریز [illegible]

سومنات بنای جلوه می نهاد قصر [illegible] از دین پروری ارکان

بیت المقدس [illegible] مقصودش از تسخیر جهان رواج اطاعت

باری تعالی است و مطلوبش از تصرف کیهان شیوع انقیاد [illegible] انبیا

[illegible] جمادی الثانی [illegible] مالک [illegible]

رباینده کان یکدانه بفقیر نماند و اسپر طمعان در بیشه لاله [illegible]

بباد داده کاو در خرمن این زمیندار بیماری کردند و [illegible] را

که برای خورانیدن دم الی نگاه داشت بطریق [illegible]

در آمده باین [illegible] [illegible] مانند [illegible] الیالی

[illegible] [illegible] سر شالی زبان مناقشه دراز خواهد [illegible] از

[illegible] که دم نمایان جو [illegible] بسته و [illegible] [illegible]

جدا مانده [illegible] اقتند در پیش پیش [illegible] یک

صحبت کسی برای محافظت نماند [illegible] [illegible] خشک

یاد [illegible] است [illegible] کل آن اشجار [illegible]

سالی [illegible] [illegible] ظاهر است که این [illegible]

چو کشید [illegible] همچنان [illegible] گوشت کشمیر [illegible] غنچه [illegible]

بو [illegible] درآید [illegible] گل [illegible] اگر [illegible] [illegible]

بوی نشاط [illegible] غنچه درآید [illegible] محققان

[illegible] علم معاش [illegible] دهقان گفتار [illegible] مخفی نیست

ظاهر است که در مقام بدسلوکی اهل روزگار [illegible] مصلحت [illegible]

تا [illegible] زبان کار خود کرده است و در هنگام [illegible]

نظم ابد از طبع عافیت اندیش تا به علاج [illegible] [illegible]

پاک بالایش حذف ... آورده لهذا قبل ازین در نواحی گ...

دو مکتوب مشتمل بر ... یکی ... باشد رسیده و دیگر مسمی به ...

العیوب به دستیاری جهال بر بال طایر شهرت بسته شده در

اوایل فکر سخن یک بیت مقطع ملک الکلام ملک ... بود و عیب

نوارد ... تماشای در دیباچه بسیار الا در ادراک قلم رو بود و بغفلت

کاتب ... یافت اکنون در رقعه ... که ...

زین بیهوده ... را قابل تحریر دانند التماس نماید که آن دو مکتوب

با کاتب دیگر در یکجا نویسند و آن بیت را در نسخه که نظر در

آید بگذارند التفات ... نمایند والسلام علی من اتبع الهدی

... بخواجه لالا ...

حدیقه انشا ... چنین رقعه شد روان و کجاست

... دران ... مصحف گل ... اسرار گوی آیات سیپاره

سنبل ... روشن ... خط ... ریگان طرز شناس مشق سرخی

ارغوان دیباچه نویس ... نسرین خانه طراز مجموعه یاسمین ردیف

پرداز مصرعه سرو قافیه رسان بدیهه تذرو مضمون یاب معمای

... العین بندگان خواجه لالا چون در باب گلستان ... بوده

و در هر فصل بوستان ... باشند ... ازین نگارستان سوداگری

نمی

از انگشت قلم دست نقاشی بر چنبر دف به یمه بخیه سوزنی کرام

تقاصان اهنگی نپذیرفت کی با ابریشم ساز مطربان گوش نتوان

گرفت چنین بعد کردن سر ابسوت بیک دست بر داشت قوار بار

تعلق در هیچ مقام برهم نگذاشت کمانچه با آنکه یک تیر خود و کشاد

نداد و صید کاهشتن از رها بصید افتاد موسیقار چون بصف

اندامی هیهات شتافت نی تا عاقبت بساط حسرت چیز نی شکست یاتت

شعر عو اگر ده سال باز تحفه کشید چون به سینه علم نخجو ماند

مه سینه چنگ العیاذ چی بدر نخ چوب بر داشت بجهت راست کردن

دامی پشت خود خم ساخت نای کاز رشته دل تن به بند کوشاده

درین مقام نغمه سازی صبر توانست نمود رود از موج بار سکوت

سرود انگیخت برگشتی در بای باده ابنوازشش رحمت سار

چون از تجرد پیوست پوشی کف نشود جستن کز صفحه دشش ابر

اکتفا نمود ارغنون صندوق را بجواهر نغمه بنیاد دست

دایره محافات انداخت طنبور هر چند به بند خود روزگار افتاد

کاسه سر ابسر و دور از دست خواهش نداد قانون با شوخ نغمه

دست بر پرده دیده است از عشق او هزار الف تار سینه کشیده

عود این مقام چون دل بسوختن نگذارد آتش از افغان خوبش در مجمر

سپید دارد و دف از زر ساختیم مطرب [illegible] جلاجل

آفتاب دایره [illegible] آن کفت مندل نجم شراب چرا سبز رنگی نغز [illegible]

میخانه سرور و ابر لب آن کوچک دل [illegible] صبح ترصیعاً

سرچشمه تا لاب [illegible] اصول باشند [illegible] قهقهای کر

با اقتضای مقام سرود خوان گشته [illegible] صوتش این قول تازه

آهنگ گذشته [illegible] به تخت خسروی از بسکه لایق [illegible] رسیده

بتو چون شهریار تخت [illegible] چو تو به تخت جهانگیر شاه نشست [illegible]

مانده از [illegible] یادگار تخت تخت تو زیب [illegible] صاحبقرانی [illegible]

[illegible] بارگاه شرف [illegible] از تخت [illegible] تاج تخت کرسی [illegible]

بالیده از جلوس تو صد تا جوار تخت تخت [illegible] شمشیر [illegible]

[illegible] بپای چون همند استوار تخت [illegible] سپهر [illegible]

در کشور [illegible] با قوت کار تخت یا قوت [illegible] از تختگاه او

سازد نهان به تخت خود چون آثار تخت سلطان غزنوی که

بپهلوی تخت خویش خواهد ز راه تاج ز صد تا جدار تخت از

روی تخت [illegible] جلال خود [illegible] بارگاه [illegible] از اقتدار

تخت [illegible]

[illegible] امرای عظام چون بپا بوس

تخت

۱۹۹-۴۱

چنانکه دیده بخت به کافور مردم دیده معنا بابخت سپید روشنی داده

ناظره مشک طفل نگاه مطیب را که سیاه موی سفیدش زعفران است

سیمای ست از چشمه افتاب قطره فشان چراغ پاکان آب بهار است

گلشن افلاک چرکت ستان کاسه انگور دریات مشرق ست لاله زار تازگی

صبح شده پیاله بوده در صورت مغرب ست لیالت جوهر شام

راجپوتان را از زعفران چون سپیده کاسه سبز شدن سیوت

دو دیده مغلان را از صندل چون سپیدار بوی نهال گشتن عنبر

نسیم خرمی فضا سبزه وار دانه سپند از آتش جسته و شمیم تازگی

هوا فصل شمار عود قماری با خاطر نشسته از عطرفشانی مجمر

سبز مشکبو بست شیشه گلاب بیزد از طیب ساقی عنبر پیاله

طبله عنبر بیز ... بکف تال از حباب لب ریز چون صهبا درین محفل

پر فصل افتاده هر سو ساغر و مینا درین محفل ز تاب جام چرخ ساغر

شیشه در پهلوی خود دارد سزد گر جام خورشید آورد عیشی

محفل کند چون می از جام تجلی روز نی مستان ز محفل طور

کوکب موسی درین محفل چو خضر شیشه از دم سازی ساقی بچید

نهد داغ اگر از خوش صدائی باد درین محفل نگردد اطلس چرخ

از سعادت فرش مرزبانان که با یمن ببنماید عالم بالا درین محفل کسی

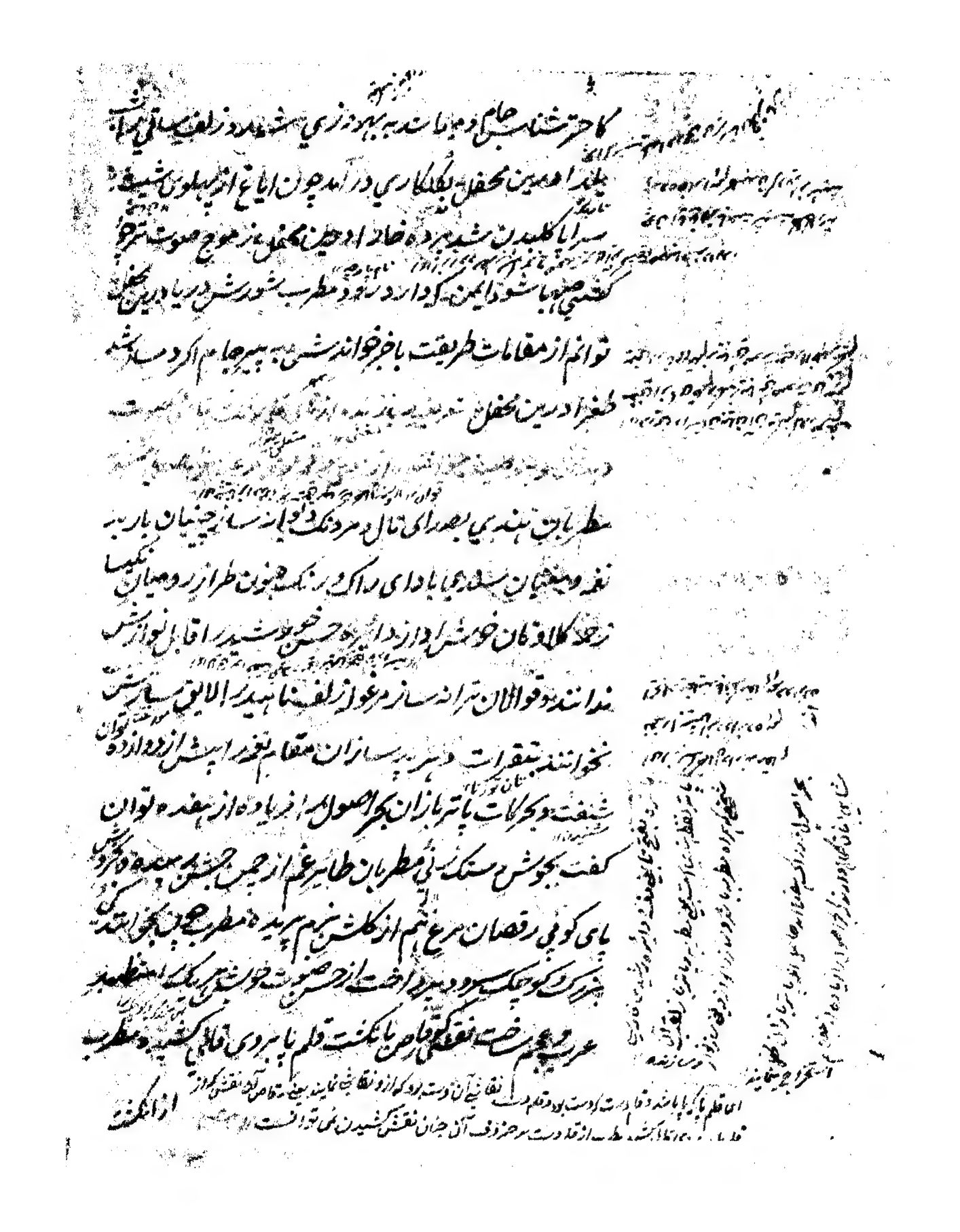

کاحریف شناس جام و مینا شده بهره وری [illegible] زلف ساقی [illegible]

بلند اوین محفل بیکاری در آمد چون ایاغ از پهلوی شیشه

سراپا کلید شنیده [illegible] از جین [illegible] موج صوت [illegible]

گفتی [illegible] شود ایمن که دارد [illegible] مطرب شود [illegible] درین محفل

توانم از مقامات طریقت با خبر خواند [illegible] به پیر جام اگر [illegible]

[illegible] درین محفل [illegible]

[illegible]

مطربان هندی بصدای تال و مردنگ [illegible] چنیان بار [illegible]

نغمه [illegible] بادای [illegible] طراز [illegible]

زعد کالای کمان خوش [illegible] اقابل نوازش

ندانند قوالان ترانه ساز [illegible] الالی [illegible]

نخوانند بنقرات [illegible] مقام نغمه ایش از دوازده توان

شنفت و بحرکات [illegible] بحر الاصول [illegible] زیاده از هفده توان

کفت بجوش [illegible] مطربان [illegible] غم از جیب [illegible]

پای کوبی رقصان [illegible] از گلشن [illegible] مطرب [illegible]

[illegible] از [illegible]

[illegible] نقش [illegible] قلم [illegible] مطرب

ای قلم [illegible] نقاشی آن دست [illegible]

از انگشت [illegible] نقش [illegible]

شد ملا کمال کاتب که بدوال سخن بکتابت او وابسته است هر
چند در نسخها نوشت گفته نشد که چرا نوشتی الحال این لفظ را
داخل نسخه ندانند که خارج است
[illegible]

شبی که قلم را نوید ذوق سخن جنبانید رسید بسم الله الرحیم رقعه مبین
خدام خواجه محمد رحیم رسید که بر دوستان ستم کرده مایل اند
شیشه باشند چقاک سیل که درست مجبور آن کم از دریای صفا
پر نیست فراق زدگان را که چون سنگها تر و غبار شوق
پوسته وا زند کاسه دریا بمقدار رسیده و نهایت لب تشنگی باد
داده زینهار که بتمدی ملاحان بطراق کشتی داران در دریا
لنگر نخواهند انداخت که سیر عالم آب در این موسم [illegible] سیرا
کبابیان کباب اند تا بانداز شکار مرغابی وغیره تفنگ اینجا طلبیده
اینجا بطی در بغل ساقی گریخته و دراج نغمه در استین مطرب
پنهان شده سرخاب صراحی بر دودخانه شراب نزدیک می آید
و تذرو دماغ بهزار روغن قاز نشاط صهبا نمیگذرد و دفتر را شوق صید
از فلکی در سر افتاده میخواهد که سراق خود را بانهایت بشکستگی
درست کند مکتوبی که نزد شما است بدست قاصد [illegible] بفرست

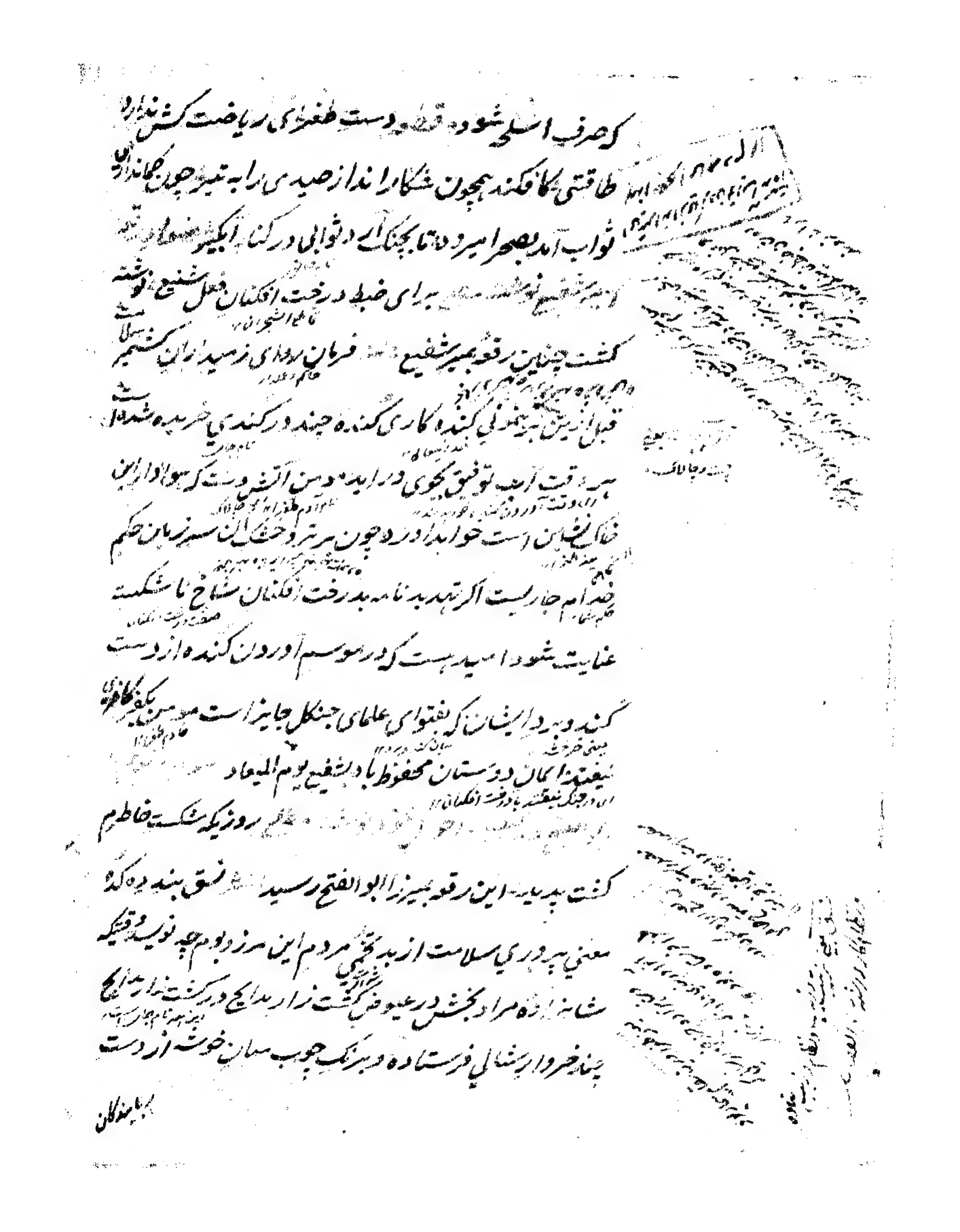

که صرف اصلاح شود ... دست طغرای ریاضت کش ندارد

طاقتی که افکند همچون شکار انداز صیدی را به تیر چون کمانداران

ثواب آید به صحرا میرود تا به جنگ آرد ثوابی در کنار انگیز ...

... برای ضبط درخت افگنان فصل شفیع نوشته

گشت چنانچه رقعه میرشفیع ... فرمان ... رسیدن آن کشمیر

قبول این ... کنند کاری کنند چند ... شده

... توفیق ... در آید ... آتش دست ...

... است ... چون ... سبز ... حکم

... جاریست اگر تهدید نامه درخت افگنان شاخ نا شکسته

عنایت شود امید هست که در موسم آوردن کنند از دست

کنند ... ایشان که به فتوای علمای جنگل جایز است ...

... دوستان محفوظ باد شفیع یوم المیعاد

روزیکه شکسته خاطرم

گشت ... این رقعه میرزا ابوالفتح رسید ... بند ... که

معنی ... سلامت از بدبختی مردم این مرز و بوم چه نویسد ... که

... مراد بخش ... گذشت ...

... فرستاده ... چوب ... خوشه از دست

... مندگان

با مصالح این تخت بگذاشت گوهر گوش غلمان اگر بی خویشتن سعید شی

تا کارخانه مرصع کاریش بسر رسید و بید ... تخت شهی کز زر دریا

شد تمام اقبال گفت کای زر تو گوهر نگار تخت نشستن ... تخت تا شود

استاد و خاص و عام و زمین این جلوس کشید افتخار تخت

و تخت تهنیت تختگاه گفت ... چو بدر رونق از تخت

بیشتر که تخت شود تکیه گاه او از بالش جلال گرفت اعتبار تخت

تخت تا انیس گشته بید مسند شش در ایام ... کل اشتهار تخت

سر باغ تختگاه که از پایه شکوه بر چیز ... شوکت مساق چهار تخت

تکلیف زرش و تخت نشین یافت زان نشد رقعه ... ز کوکب طاووس وار تخت

چتر رفیعش سرا اوج تخت ... گردید ... باشد چون تاج او نبود ...

تخت باد و هوای تختگاه شاه ضامن اند که گرد هاد ...

غبار تخت

زهی محل که

حرم کعبه اگر نظیر ... خوانند ... میتوانند بود

محفلی که صحن بهشت را اگر ... کوثر لبریز شگفتگی تواند بود

دل نهاد ... نیست زرین در باب هوایی شدن این تازه بارگاه

مشهد جهان ... نیست ... در کار ... گشتن

... گنبد ... سرگشته است

ای قربان شده است لهذا مشهد عالم گشته ...

ازین نوا ایمن گر باشد و وقت کیهان است که اطلاع و نور رفعتی که بر
طاق خورشید تابش قبل سحابی تو اند گذشت و شمع پیدا انقره
بازی چشمکی که بر چرخ صبح است شرر خاب شفق تواند گذشت
چه قابلی گلشنی است بشوق نهال ریشه در بین شعله نیلوفر است
فرشش دیده و بر سوزنی چمنی است بشوق ایماء جهد در بین جهد بهار
واکشیده کاو کلید سپهر را با نهایت فیروزه کاری قابل این مجلس نداند
و کرد باشش سپهر را با غایت زرنگاری لایق این محفل نخواند شعله چراغ
از بر تو صعود بر شبستان افلاک و شمشیر ریخت و دود شکست
از رفعت دود بلند ایوان کواکب را نکهت خیزی ساقی سیل انقره
صبح در جنب شعل دو شاخه چه بود و فرقه بیضا را این اگر طلایی بال
سلک شمعدان دو سر وجود و شمع کافوری با نقش سحر رشته دار
فروغ شعله طور در چراغ بلورین از روغن خورشید ماه و دریای نور
همچنین را جامه زمردی هم طرح قبای شب چمن و فانوس را اگر شعله
همنفس چنین عود و مشک کلشنی بی سوز از دیده خورشید طلب
شعاع اقبال و مشعل افروز از طره تا بید فتیله خواه قیمای اجلال
دود شمعی چنین ابر ایده نزد تار گذشت سیاهی از سیاه
نو بهار گشته گل چراغ اگر لقای ابر شمع رسید چیزی این چراغ

چنین دیده

ابر اوزان انک

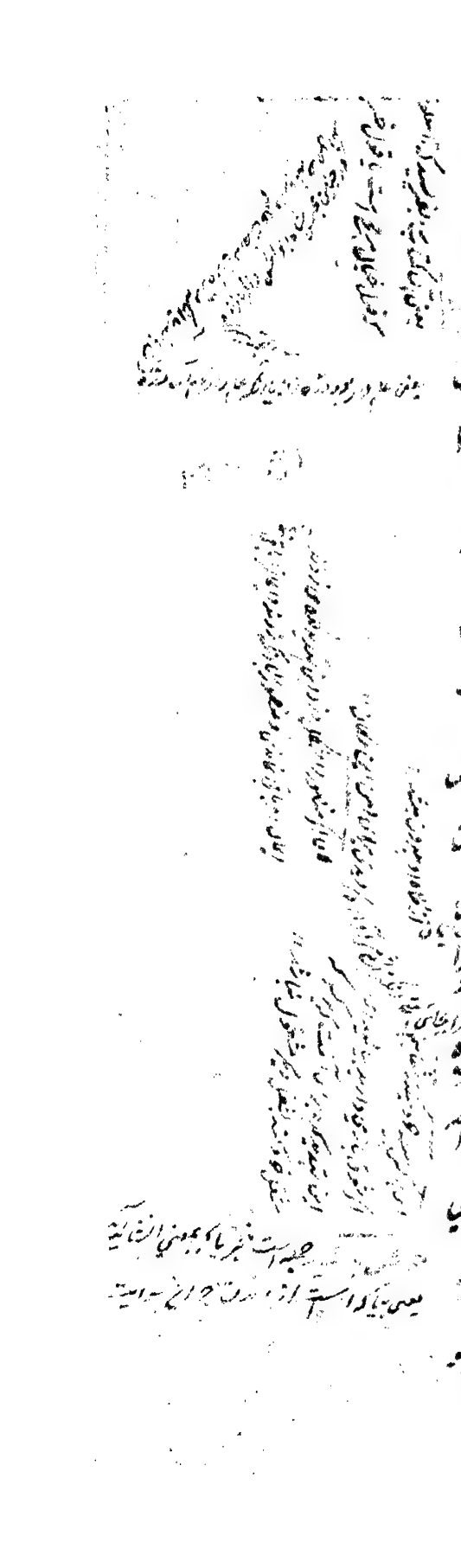

که کر غنچه دار از نسیم شهریار رسید بهار در هم شکفته غزل لبریز
شراکت چار جوی رباعی سرشار لطافت امید که نوعی نمایند
که تغییر الجهت ترجیح احدی الطرفین حجتی بدست آید
[illegible] و در مجلسی بود علم دارید [illegible]
این رقعه کشت نامزد شاه بوالحسن تا در بازیگاه کیستی پادشاه را
از وزیر کوه نیست نقد [illegible] از دزد اجل محفوظ باد
صاحب طغرا سلامت است بداران بمقتضای کوچک دلی
ببازی میر وزیر که تخته مشق بزرگی است مشغول اند اسباب
سیاست انواع و اقسام در هر جانب مهیاست کجاست اجل
رسیده که رشک دزدی دستش بگیرند اگر مصور را شکل دزد این
تهدید کرده نقش می نشست در پای دار ایمان از کلمه [illegible] می جست
و الا عیسی [illegible] هستی در بیت بزم گاه می تاخت جای خر [illegible] خود را
می شناخت مجنون اگر درین بساط اطاعت پادشاه نکند بفرست [illegible]
[illegible] نمایند و خسرو در بزم اگر بت عاشقانه را شیرین نخواهد
بتلخی فرهاد دشنام نشنود الحاصل هنگامه شلاق گرم است و بازی بازی
بجدا می توان رسید اگر در سلک طالبان خوش باشید
فارغ شدیم از رسید تخاطب این رقعه
از قطع زدن [illegible]

گذشت بهر تیمور خان نوشتنی [illegible] تا هوای نسخه گشته چمن از دود آتش

کاروبه گل منزه است مطبخ عشرت خانه میرزا تیمور خان بدانیم

[illegible] سر و کار [illegible] مخفی نماند که تا امروز [illegible] از وصفت بید [illegible] کنند و در

گلستان بود [illegible] الحمد که بید بسیاری توفیق گذشتگی نموده قطع شد [illegible] است

پیشان [illegible] طینت اگر [illegible] تیشه باین [illegible] تخت نشین

درشتی کنند مانند چوب [illegible] خورده آزرده نخواهد شد از

بی عقلی چون بید مجنون عجب کننده تعلیق [illegible] بر پای خود گذاشته بود و

غافل از آنکه سودای خام [illegible] تر [illegible] نمیشود [illegible] چون

[illegible] دندان [illegible] شد که [illegible]

پنجره مشبک [illegible] اگر [illegible] بید [illegible] سر [illegible] بید گلوی

خود را از تسمه کشمکش خالی نمید خوب شد که باد [illegible] تراشیدند

از زمین [illegible] خشک که انگاره آتش افروزی [illegible] بود خلاصی دست

داد [illegible] ناصح کوتاه کند دل [illegible] طنبور ای [illegible] بهرچه

تماشا [illegible] نیستی از سر غفلت چو طفلان چوب میخواهی [illegible]

میتوانم گفت که از اهل غیرت نیستی [illegible] سخن آلا تا غفلت ببایی تا

کجاست [illegible] در سر تعریف علم شاهجهان قبل از این نوشته شده بود [illegible]

[illegible] باد بعد از آن که [illegible] زیادی بلاغت خط البطال بر لفظ باد کشیده

باشد

1956

جمع کواکب را چرخ دوار فراهم ساخت بخواهی گفته این تخت بر تو

نمی اندوخت وجه کنم شرح الوان عکس ایشه ارشد تابان درآید

خوند مطرازدو این قالب بری شازی بر آید و حقیقت نکار باقو

چون سیر آموزش قلم گشته است بال قلم در راه باید از رنگ کان لعل

گذشته که بتفرج زینه پایه این تخت دیده کشوده دانسته کز راه

فلک ثوابت را پلکانی بوده فوق و تحت سجان از جواهر او روشنی

پذیرفته که زمین و آسمان را از عکسش نیز هم توانند یافته سرو از

این گوهر از سبک شاداب جوی افتاده جوهریان تاب بیدار از خیال

او چشم را آب داده سیلاب عیشش از سیح خیزد صفا شعاعش شکیبی

کی چون طلای شریا پرچرخ فیروزه نتواند یافت را اثر شرح لعل سیانا

او وادریا شده که با تیغ آفتاب قلم از تیر شهاب تر اشد اگر طوطی از

همرنگی شکر طلای او میگذشت از رنگ سر است طلا به تجمل شیخ زمین

میگشت مینای سیاه بر آب یاقوتش بال نگشود و گر نه از رنگینی

چون سرخاب قرمزی پر می بود سرخی که در کشور هند بلقب نوری مشهور

زاغی است که از عکس طلا در سر با معشوق عشق نور سرخی ای بعضی پیشه ام

سر بر معلی رسیده گمان کرده که آیة الکرسی در شان او نازل گردیده

در باب تخت از قرینه شعر طور چرا نباشد از چند قول سحابی بهر طرف قشنگی میشد

مقابل

زردی شنکرف چون پا افزوده بود و ان فعل حق سترتا پا وزر چهره سیل تحقیق تحقیق ضیا
دلیل معنی نور علی نور است جوهری قضا بر چند بساط لالی قدسیه چیده است
که هر نگار این مخزن بی انتخاب جوهری نخریده اگر لعل اتشبار از تاثیر شعاعی
رنگ دار نمی بود بد بسا زیب نیر خ جواهر تراش آو الوان نمی نمود ما چند لعلی
رنگ کیمیا گری مهر وجود خود شناخته غیر از نخا طرا ورد درون طلای او اکسیر شناخته
رنگ از مشاهده لعل پرده چشم خانه نیرنگ سید لباس شفق در مزوبک ابا
ارغوانی منقوش دید فروغ گوهر شب چراغ قایم مقام پرتو شمع طور شعاع
مرجان اتشی باب مناسب ضیای مشعل نور قدم تعریف الماس گیا
که رنگ تند و تیز و قدم توصیف یاقوت لب بخت شنجرف سرخی امیز به سیاه
اب مرد تازکی نیسان بر چشم ریخته و دشنه نیاز رنگ چه حد جری بهار
با دوستی ریخته عین البرتاهرین حدیقه مرضع دیده کشوده دا به وحید
اتش با الوانی قوس قزح نموده غیر از طلا که فیروزه سرابه بیت سر فتح است
هیچ خزانی بار ابش بهار نمی پرداخته سرخی ترابان اگر به دوات سیاهی در ابد
سیاهی از دوات بر نگ چکیده شفق بر اید اب سیلانی که خشک بند
جزیره سیلان است در دامن این کوه چو بر بطرف سیاره سرد ارن طلای
بیغش حسن اگر چه در جهان بخال نهان بود عشقبازی صنعت برابا زکمی نسیه
نمود یاقوت لب دران چون از تراستی رنگی نداشت کرد وشی نیر خ فیروزه
با مصالح

و درین باغ [illegible] تر از عهد ملاحت شاخ بالا افراشته بر سر یک [illegible] شاه

بازان از دوم خود چندین چتر افراشته چنانکه بر علم [illegible] هر روش

و درپای این تخت [illegible] و تاب [illegible] و زیر پا داشتن تخت [illegible]

احتیاج [illegible] اجتناب [illegible] که از جواهر [illegible] طرح [illegible]

پیرداخته نقاشان [illegible] تا نازکی کار [illegible] تصویر [illegible]

مهره سلیمانی چون [illegible] زنار کافری چسبان بکنار کرده [illegible]

اسلامی تخته چون خطای نقش نشستن ندارد دقیق [illegible] چند

[illegible] انگشترین صاحب نام گشته است همنشینی او [illegible]

سیالی پیاده اش بگذشته [illegible] که قبا این سریر [illegible]

[illegible] دانند که تا دو سریر بالای کرسی فلک نتوانند بود

[illegible] سایه اش [illegible] زمین را گویا کوه [illegible]

کرده نگارستان را [illegible] اند [illegible] بالای این

تخت یاقوت کار [illegible] شرافت دارد [illegible] اکسیر [illegible]

بالای کیمیای سعادت گذارد و زر [illegible] که با هر که در [illegible]

او دست [illegible] داشته از سرکاری جواهر جای تصرف غیر خالی

نگذاشته [illegible] جهان فروز [illegible] که گنبد چرخ [illegible] چراغ

کواکب [illegible] فلک [illegible] مهر سپهر [illegible] این [illegible]

[illegible]

اگر تشبیه می‌پذیرفت واضع اسمان چون زمینی که الحق در این باب
توانست گفت مدیتیم چون آن لوح صفا پایه بر سر تخت گشوده
ماده صدف دریا در پای گرداب از تحسین نموده از قماش از سبزی
زمردش شکوفه صفت پیدا است سبزه چه تخت باغ جنان را
دیگا شده بقلم نگاشت دانای جواهر التفسیر چنین دید در سلک نظارگیان
شتافته از سود دلربایان در پیاله چشم سوده نور یافته
اگر مقتضای فرمان تخت پوشش از دارایی سپهر می‌بود تا ب
جواهر الوان چون شال کلبدی گونا گون می‌نمود دستی که پایه این تخت
شبچراغ گوهر سیده ید بیضا از انگشت نمای فروغ خسروی است
دیا کردیده اگرچه در ظاهر تختی است که نقشش را بطلا نگاشته اند
در حقیقت باغی است که صحنش را از زعفران کاشته طلای زرد که در
پیش لعل سرخ بگوهر امیخته عاشقی است که در حضور معشوق خود را
ریخته تا تخت تو داشته تاب گوهر گردید ز لطف حق
صفایاب گوهر که تخت سلیمان شده از باد روان تخت تو روان شود
است که اگر شبنم گلستان برداری از دیده شبیه افتاد افتاب
کاغذ ... طلای ... چون
رقم کشیده زر در ... خود را در ... سنگ ... نور

مضمون اگر

تخت همایون سرفرازی یافتند بشت ... ازین خوانهای
مخفف گوناگون بر جانب نتافتند اگر از دیدار مخملی خطای چینی
بر شیدی با این بارگاه رسیده بود چغتا خان جهان گشت می
پای تختی فغفور پسند گردیده در لغت سیاهان تا بسلک حوت
بیکنش پیدا مد بطراح نقش جهان نام آن پارچه بهمین بر نهاد
شیخ قزوین چون بنظر خرمی اثر او گذشته است از تار کی
ریشه تار و پود شیخ شرف بهها گشته اگر مخمل فرنگی سرا بستان
بهشت در خواب ندیده ایم صحن بارگاه خسرو بیدار بخت
چگونه میرسید نقش دیبای شوشتر چون بمدعای خاطر نشست
معنی بنظر گذشتن او درین تختگاه صورت بست اطلس خطائی
میدانست که طبع حضرت باو کشید در باب صفا از قماش حسن
ختنی و ام دارا [illegible] دارائی کردید دارائی فرخار از دولت
عبور در بار بفرق تاج سکندر قطنی بغار از شوکت مرزوری کار
بشان چه پستیجه خارای چینی را درین مجلس بهاری موج رنگینی
گل کمخای روم را درین محفل نیسانی آب تازگی سنبل سیلاست
نوشته دیبای چینی چشن صد میل خرمی طی کرد مطبق خلعت گلشن
بزم صد طبق شگفتگی آورد اگر شتابها تار لیاقت پیشکشی بدور

جلوس مینداشتند و عنان فدا از چون شمیم قاآنی در روز جلوس بارگاه
می‌گذاشت عنبر اشهب که بوی تا بابیت نه از این عنبر همی شنید کام
بحری یا در رنگ فیل مشکلو بس دیگر پاس سپید و بر گوهر خرمن پیچان
دایم مقام چشکیل ادنای در بار لعل و جوهری بدخشان نایب مناب
لم بهای سرکار از جواهر بالادست بسبب زیر دست شدن جوهری نام
نتوان برد اگر نه زیر دست نثار کنندگان در آید بالادستش نتوان شمرد
از بهر نثار رسیده و الا که بزرگ استاده بپای تخت جا بست از خسرو
بگشود زر صبح آسمان بدره سیم پاشید زر خورشید قضا لیکن زر
مشعبداران خوانهای مرصع از زر و سیم لبریز نموده و نشاط گستر
به نثاران نشسته تخت و دیهیم گشودند از کف و زر را سیمی که حساب
آن به فهم در نیاید بهوا ریختند و از دست و کلاه زری که از مبلغ
از کشوری بر نیاید بفضا آمیختند و اینها از چپ و راست در نشاط بود
از فتح اقبال و سلاطین از پیشگاه پیش در انبساط اشرفی رسانی اجلال
از فوجداران صد قصبه زر معدنی به نثار صرف کردند و از متصدیان هزار
پرگنه سیم کانی با نثار حضرت رسید به رفتی عمالان بهوای تخت چون
گل جعفری طلاکار و سیم پاشی کارکنان فضای تخت چون دراود نقره
گوهر نثار گردید که چون قطره‌های نیسانی جمع نتوان نمود و زمرد ایثار بعدی که

بجلو نیزاد

کاربست سحر حرف زن خواند کشیده این نوع که طلاقت کلمات منحصر شناسا

وزدی‌ها سخن گشت سنگینی جرم از سبک شد خست چون حواید

گذشت اگر تیرانداز حساب هم لغو میزان نگفت می‌بود متاع

افعالت بنام شعر قبول گشت می‌نمود واگر با پرستش هم سنگ

سیار شدت می‌افتاد جنس اعمالت با اسم منتشران تن بوزن

بسیاد و از مقصود غبار روغنی نخریدیم که اسبه جز زاد بیش

آنچه از دکان لفظ تراشیم برده قیمت آن شماری ندارد محمود

خبازیانی نطلبیدم که لعلت پیر زاد کیش چه از کارخانه معنی

ساز ریم برده بهای آن پنداری اگر بیاد دست مبهم دزد بها

خمسمال سخنم قرار دهی از جنات حصه طلبان خمسه کمانی ریسی زیرا

ملا کاغذی وراق و ملا رشته‌ای زفاق و ملا پنبه‌ای حلاج و ملا مستی

نساج و ملا سوزنی خیاط و ملا سر تراشی خراط و ملا قماشی بزاز و ملا

کماجی خباز و ملا نباتی قناد و ملا خاریکی حداد و ملا دوایی عطار

و ملا تجیدی عصار و ملا حلیمی طباخ و ملا [illegible] سلاخ و ملا

گوشتی قصاب و ملا پشمی [illegible] و ملا پوستی دباغ و ملا لونی

صباغ و ملا نقشی [illegible] و ملا نرخی بقال و ملا عینی کحال

و ملا نقدی صراف و ملا حسنی علاف و ملا بیعی دلال و ملا وزنی حمال

205

و ملا حرفی قصاد و ملا خوئی جلاد و چندین موزونان دیگر باشکال [illegible]

دریغ از وی دعوی سیادت گذاشته اند چنان بدین پایه راضی

خواهند شد که هزار من خمس مال ستن تنها بخانه خود کشی سیادت

امانتی ست که مردان بزبان سپرده اند و از زمان پیغمبر تا حال هزاران سال

امانت داری زبان در هزار سال چه خواهد بود و خصوصا در سلسله پیر بزرگوار

معصوم و عصا از آن عصمتی که او خدا داشت [illegible] مشهور کرده

در روشن پاک امنی از کیفیت و نیشتر [illegible] بود و نه سپید [illegible] خال رشید

که [illegible] سید است اگر [illegible] علی خیاط [illegible] سید اشت بجای دوات

قلم [illegible] جوالی سوزن و رشته پیش خود میگذاشت و تر [illegible] در دکان [illegible]

اگر از پدرت محمود خیاط نشانی می بود و در عوض سیاهی و کاغذ مشتی

نان [illegible] و بخیه در بیشتر [illegible] نمود مگر [illegible] بگوی که دوات [illegible] دارش

[illegible] مناسب است به مشت خیاط [illegible] قلم تراشیده اش

سر [illegible] بوزن طویل بخیه [illegible] کاغذ سپید [illegible]

سپیده گندم از [illegible] بیاض خمیر [illegible] است و فرد سیاهم [illegible]

نان [illegible] [illegible] کتاب [illegible]

گذاری از مراتب علم استعاره و تشبیه [illegible] لغت عرب در

فرهنگ جستن دلیل است بر حماقت و لفظ فارسی در قاموس طلبیدن

[illegible] زیرکی [illegible] کتابی را گویند [illegible] جمعی ست

205 - B1

چون سبزه‌های بهاری فراهم نتوان بود پروردن کرد و پیش آنها خرمن شاه

بدامن [illegible] گشته است و نثار تاج گزین شد و دستان از

پای تخت بر چیده اگر قدر زدن از زین در بار توده‌ها کرد زر و سیم

نمی‌برد یکی را مطلا کرده [illegible] را تا آنکه گنج بیشمار و حسرت

پر دیده که از گنج بادآورد و صاحب دستگاه کردیده با دست [illegible]

یک جا از زین تختگاه باد و دیده در زمین [illegible] نیست زر چو

مشت [illegible] از زر خالی باشد در زمین گلشن [illegible] که چون پنجه [illegible]

زر [illegible] سیمین [illegible] که در نثار بایستی [illegible] داشت

آن نیز جای [illegible] طلا [illegible] بر کف خود میگذاشت [illegible]

[illegible] دست توان بود که در نثار [illegible]

با سیم و زر [illegible] خورشید کاسی [illegible]

محفل [illegible] روز شاه [illegible] پیش بهار کاه فلک

[illegible] شاه جهان پسند چو بر تخت جا گرفت [illegible]

[illegible] نسیم نثار تخت در تختگاه او که شده گلشن [illegible]

[illegible] از آن ریخت چون شاه را بگفت [illegible]

[illegible] چشمه سار تخت بر گشت چون ز لعل دو صد لاله

بشکفانند [illegible] بهار جاه بود [illegible] تخت [illegible] تخت چون [illegible]

[illegible]

وصف چتر و تاج کز چتر و تاج یافته خورشید تاب بخت زبان ساز کی

بهر تخت کشید انتظار ... بهر جلوس شاه کشید انتظار بخت ...

یکدو تخت خواست در آرایش تزیین آمد رو آسمان زعناصر

چهار تخت بخت در آن چرخ خود آمد بدر که ... کنار رو ... اوج کوید

بیار تخت [illegible]

[illegible] چون عنایت و التفات

حضار انجمن جلوس این شهریاران سخا پیشه بود هر یک از ایستاده کان

پای تخت میمنت مانوس به موجب همت ذاتی سرفراز نمودی سیم و زر انجیا

در هر طرف پشته پشته زر و سیم برابر هم ریخت و با کوشش تحویلداران

در هر جانب کوه کوه جیره و قبا بیکدیگر آمیخت دیوانیان به تشریف دیبا

سرفراز که صورت نقش دیبا معشوق ... سازد بخشایش بجامت

منطبقی ... از طبق ... سلیمان ... از دهان ... را

از انعام زر سیم که در خوانهای افلاک توان داشت ... را

اکرام سیمی در نظر کرد ... کواکب آن گذاشت خوانین ... بالی

عنایت حوصله نشین ... داری کیوان و سلاطین با سیاهی

مرحمت عنان گرفته جلوداری دوران به تیر اندازان خلعت نثار ... که

نشان قبا در خانه کمان نه بیند بر تفنگچیان زر ... باشید که صدای ...

دروازه

چمنی نماند که این خاک نشین را بنفشه وار یکدست نیل سرمایه اعتبار ا
و دستگاه شاخ و برگ افتخار بر تنه جوش رنگ نیفتاده که
با وصفش در حاشیه خاطر بوی شرح گلشن نه بدو دهقان
زمین صفا در سبز کردنش تخم ریحان خط کاشته و مزارع
بیابان لقا در پروردنش ریشه سنبل زلف داشته اگر غنچه
که به میرابی چاه زنخدان نمی‌بست از جوی رعنایی آب بر
از ابرا نمی‌نشست با اسمی بر روی سبز نشد و بنا رسمی در درد گردید
و بدانه حسن گندم گون سبز نشد بخرمن رسیده میزان ارزش
پا سنگ سبزی نپذیرفته که پا از برگ نسترن باج نخواهد
و شاهین از شاخ یاسمین خراج نطلبد و در ابتیاعش خورده
زنبق بی سعی در معرض شمار بوده و در انتقالش بی حکم باد
بار برداری نموده صباغ الارض اگر از این نیل در خم کرد در
می انداخت معصفر شفق و شهاب کار پرده خورشید می‌ساخت
تا قبای گل با این سوسنی نگردد بلبل صحبتش را در لباس نپسندد و تا
پیراهن سرو از این نیلوفری نشود قمری باگریه اش در بر نکشد عکس
قطره اشس جوی را دریا بار نیل میگرداند و سایه ذره اش بحر را
بکبودی آسمان میرساند شقایق تا یکقرص از این در جیب خود ندیده

در چهارسوی چمن دکان کالبدن مسازی بخیه الکی تقریز گلنار رشش معاوضه

کنند ظلم صریح و اگر بالعکس تاج خروسش مبادله نمایند ستم قبیح به بیماری

نیم نسیمش دست چنار ورنگار و بسته کاسه شمشیرهای صنوبر جدا دارد

صاف شده دسته ابروی سبزه مطرز از فروغ سرمه چشم نرگس شهلا

بالا این همه لطافت از غایت شکستگی رنگ خزان چون برگ خزان کسی مفت هم

نمیگیرد رسید که هر انچه توجه خدام چون گل بهاری قیمت پذیر تواند گشت

طراوتی که از این تیغ تازه طغرا دیده کجا زنیلم سیراب جوهری بیند

دلی ز بخت سیاه چشم بد بد مشتری بی نکر ز بخت سپید تو مشتری بیند

[illegible] منشآت خزانی الف

و مصدر رو بیرانی املا شهود به بزرگی تقریر و معروف به بیتابی تحریر علم

بیعیدانی جلال از دستانی جدا اند که کج ادائی بگوشه گیران روا است

کیش قبضه حیات بکمان ارقضا سپردن است و بچابکی بحکم شیعیان

در روایش تیری از غیب بر سینه خوردن چنین فرض کن که روز قیامت

و در دشت عذابی از تو حساب میطلبد بمن بگو چه کی خیالات نازک

الهامی را چه گناه از کلمات درشت خود بزنجیر گرفتار ساختی و مقالات

برد شن کشف را بکدام خطا از فقرات تاریک خویش در سیاه چاه

انداختی این قسم که از تو سر میزند فی صد من شکر رسید در میزان

کارت

جملی هست بر بلاهت حروفی که در منطق معروف هست توان رفت

ندیده و الفاظی که در عربی بیان معانی توان کرد نشنیده که از قیامت

مطول خود هر دو از قدری می توان گفت و از مختصر فهم خویش

اندیشیوه می توان شنفت بهر گاه که شمسیه را قمریه سید ای چه عجب اگر

حسن تلقیبی خوانی با این دانش از که بهر چه بر آید و با این علم از تعریف

چه در آید [illegible] چون بهر سخن نتوانستی بنویسم اول ز

غلط کاری املا بنویسم بر کاغذ بر لوح نشستن قوه است افتد

بدر ازی چه بهنا بنویسم جز با مزکی در طبق صفحه نیاید که شتر تو

بر کاغذ حلوا بنویسم با سیاهی افتد از پستی فکر تو چو کسره در قولت

اگر فتحه بالا بنویسم محکم نشود گفته است از جملگی الفاظ هر چند که

بر تخته خار بنویسم نظم تو از باب قبیحش کاغذ اذا است من بوجه

بر کاغذ اعلی بنویسم از دزدیت افتد چو کتابی بشکنجه که جلد تست را

بقوی بنویسم طغرا شمرد فضا خنک کشتن که چون حرفت را موسم

سهو بنویسم [illegible] این رقعه بجای

تکلف آشتی شد نامزد مقیم کاغذی [illegible] چو ما علیم گویا قبولی پسند

با بیچه چیوه کوفته کباب خور را بر برنج طعام شمرده است کفگیر ساز آینه

پرداز آتش ندیده و شلغم [illegible] رسید گن نمی دانی که از گوشه نشینان

207 181

توقع حاضری بودن دام غیبت ساختن آتش [illegible] از ریاضت کشان
طلب بخشش نمودن بکام گوشی پرداختن خدا ارد امیدوارد که پوست
تخت قناعتم برای گوشت مهمانی تو فروخته شود و کشکول فقرم به
آتش دیگ ضیافت سوخته گردد کاسه رابطریق لیسیدن کم محتاج
شستن نباشد هنر نیست بنده انست که از خوردن اطعمه لطیف
دست شوئی و باغذیه روحانی اکتفا نمائی در مطبخ طبعم دیگهای
فکر در جوش اند و مصالح لذت افروزی پیش هر یک ریزه کاریهای
تشبیه و گوشت فربهی استعاره و آب روانی کلام و نمک شور سخن
در پیان پیچیدگی انداز و زعفران رنگینی طرز و روغن چرب زبانی لفظ
و شکر شیرینی معانی و فلفل تندی خیال و دارچینی گرمی گفتار هر یک
در وقت خود بدستیاری طباخ توفیق بکار میرود در روزی نیست که
مطبوخات بمهمانان محفل سخن فهمی نمی رسد چرا هم کاسه ایشان
نباشی و از این یغما بهره مند نگردی [illegible] بر سفره طغرا مطلب
آتش مهربانیه کاینجا طبق کاغذ و مطبوخ معانیست از قاشق کلک
آرد و از بر آید قوت دل عشاق چو گفتار فنائیست
[illegible] شمع کلکم بیت سطر چراغ افروخته شد دل پروانه
قلم بشمع صفت سوخته شد [illegible] چراغ بزم عشرت افروخته باد چراغ
دل سوز

مدرخزانه بصندوق نشوند زره پوشان بلا بدکان سیمین چشم تنگ
نشده فراغ تیر از چار راه گشت و تیغ هندیان را بلند تر از آن
تیغ در فربهی از سپهر گذشت شاعری که جهت قبض مال
بخشی حضرت را بنظم درآورده زمین سخن تا آسمان
ورنگ شعبه سلطلا باورده واقعه نویسی که در پیش ... شعر
وقایع پرداخته فرد کاغذ سپید از رقم عطا بدخواه ورق نقره
علمای مستفادان چون ازاش سرات بانعامات رسیده اند در
تحریر عددان بتفاوت اهل حساب دفتر سپید طبع منشیان
بسکه از احسان گوناگون شگفتگی پذیرفت بی منت زبان در ستایش
فقرات بوقلمون توانند که صحت صاحب القابه دوام تخت نشینی سرافراز
منصب انعام فقرا بدعای خلود تاج گرینی ممتاز بر کنار اکرام خواهندگان
نوالیکه بمقامات کشیدند حصار خالی بغم را چون قلعه اصفهان
پر زر دیدند و دشت ... پایه تخت ... پهلوی هم زحرج بود
که هزار تخت تخت آسمان نبود چون ... تر کرسی عرش ساخت بهر تو
پرورد کار تخت بالش تخت چون نپذیرد گل فروغ کز طرح مسندت
شده خورشید دار تخت در بارگاه تخت نشینی بغیر تو نبود باین مشابه
طراوت شعار تخت بر بهری تخت چون بود مسند شکوه از بالش سپهر

بهر آرزو تماشی میشود ... [illegible]

۱۰۶۰

تنگ عار تخت کامیاب شد نام تخت بتاریخ این جلوس آید بدون بالش
اگر در شمار تخت طغرا بجمگاه تو آرد زر به دعا واند که شاه را بجود نثار
تخت تا از ادب بجنگ آسمان خدیو استه سپاهی کوکبی با اختیار تخت
چون تخت چرخ باد قرار مستقیم چه جوان تاج مه باد ترا برقرار تخت

نغمه دلنشین ترنم حمد سازنده مقام پیرسد که دف آسمان را بچنبر افق نواخته و صوت خاطر گزین زمزمه شکر نوازنده آهنگی که کمانچه کهکشان را بعد فقوق افراخته در بزم حیرتی بجهت چنگی سرود از تار مدار ارغنون خام بر منقل سپهر سنجیده در جشن یاقوتی برای قانون اصول از ضلع شعاعی تسمه تبال مهر و ماه کشیده موسیقار کنگره عرش صوتی نواخت که کرسی نشینان برقص بر تخیر ند و قانون لوح محفوظ نقش پرداخت که قلم گزینان سماع بر ترنم نیرنگ بانگشت آوازه پساری قدرت اربعه عناصر اربعه چارتار نواز و چه شعبه طرازی از هوالبید چغانه ساز منقور ... شتر نبود سازد و تار رشتن که از یک ترنم دارد نغمه تار رشتن فلک هرم ز مضراب تیرا و یکی سعدی مهر و ماه از جبرا و برای نغمه چون ساز دنی انبان ز صحبتش نی بود و زچرخ انبان چه

سازد و ...

دل سوز طلبه این معنی روشن تاریک نمانده که تا شراره مدرسه

نشینان آتشی در تن اشتهای شعل افتاده است و از دود دشمن

خیالکده سر به سر رنگ فانوس خیال میگرد و دیوار در غمکاران سابق یعنی

اخگر یک و خاکستر قلی اگر دارالشیعه را دار النهار ساخته اند از التهاب

بعینیست از خیام بعیداست که شعله ازرقی بدعت را در ستگاه رشد

خود شمرده مدرسه را لته فتیله مشعل نمایند امید که برای ایاز حجره نشین

شمعی غیر از روشنی مهتاب و چراغی جز برق سحاب ندیده اند

رحم نموده بفرمایند که این سرمایه آتش سوزنده و اسباب دود کننده را

مشعلچیان در موضع دیگر قرار دهند طغرا انشمت بر سنگی از شیشه

مقام چقماق دارد چشم بر آن سنگ دوخته تر سم از سنگ و ریشه

دود گرم شد افتاده شرر بگیرد او همه سوخته [illegible]

[illegible] در باب

سرنگون شدن شیشه و ما این رقعه شد نوشته زنگله الم فزا

[illegible] تا بند پیسورت از آب مجاورت دریا داد خوش سس جوای

نواند داد سفینه طالع حضرت میرامین شاه بندر ساحل مراد رسیده

یا دجر شناس حقایق سلامت از نگونی بخت این خسته جمله عوارض

پشت شیل چون حباب سر زیر شده بود و در دو می چیزی بغیر از سوای

[illegible]

صرف می نمود و چون کشتی بلجهٔ نومیدی افتادم و چون لنگر بقلاب
محرومی تن دادم چون بادبان پرده دلم پاره و سر در پوست و برنگ
زورق تختهٔ خاطرم بموج غم شکست مانند صدف مشت سینه کوبی
کرده ساختم و مثل گوهر با سنگ سازی اندوه پرداختم دستم چون
دریا رنگ نیل ندیده و انگشتم بر نایب پنجهٔ مرجان بوی پنه نشنیده
سرم چون تابه گرداب پر روغن مغز نخورده پایم چون ماهی بی آب
بچرپی پای نبرده از این رهگذر طوفانی تاسف شده ام که قاصد بدریا و خوف
آشنائی ندارم و غواص همت بر خبرداری شیشه نگاه شته اگر
شیشه از [illegible] بلاهی سرفراز میگشت در نگون [illegible]
نقصان مال بپرسش نمیگذشت [illegible] طغرالجا و مطالع [illegible] کجا کر
بهر درد خویشم دوا در درد بچنگ ناله چو رود بدامن کنار زار و دیده
کوهها عجب که حبیب از درد بچنگ [illegible] صاحب از چشم دور و بدل نزدیک
سلامت سبحان الله در حینی که دولت مواصلت این مهجور بود از
کمال عنایت و معاطفت لحظه نمیگذشت که بنده نوازیها و مخلص [illegible]
نمیکردند و لمحه جدائی امکان نداشت الحال از انقلاب روزگار و گردون
دون تمام شیون و فنون بیمدار مقدمه بهم داده که این کمترین عقیده
این بخیال و تصور آن دوست [illegible] نامهربان نمیکنند فریاد که

دردفر

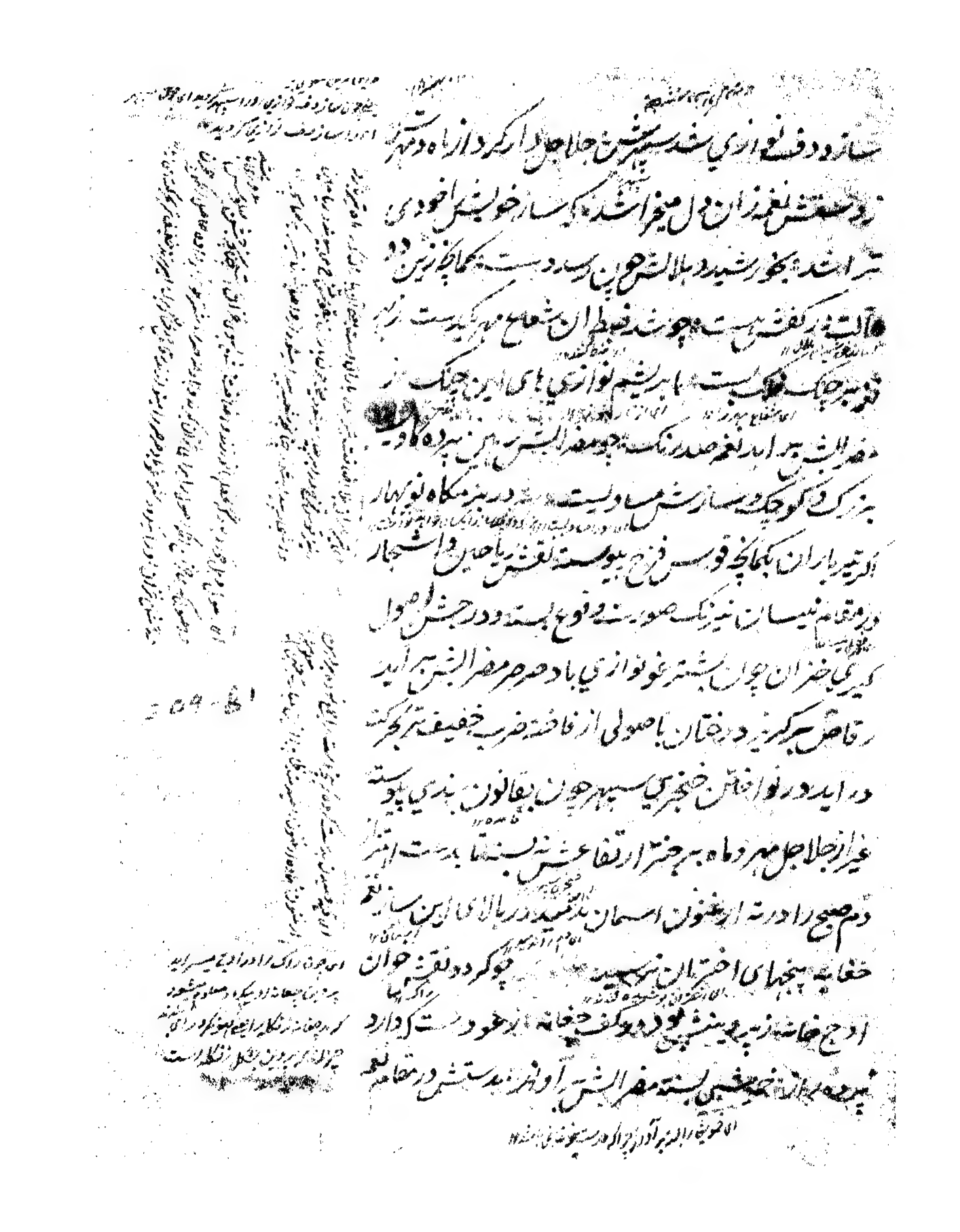

ساز و دف نوازی شد سپهر شش جلاجل را که رد از ماه و مهر

زد چو عکس نغمه زن ان مع ... شد که ساز خویش را خودی

... راست شد بخور رسید و بالا الشرح این رسید دست که ما نخ زمین دو

آلت پر کف نشست ... چو شد ... از شعاع مهر که دست ...

... چنگ ... است ابریشم نوازی های این چنگ ...

دف ... الت بر اید نغمه صد رنگ چو مضراب ... بر پرده گاه

بزرگ و کوچک ساز شش مساوی است ... در ... شکاه نوبهار

از ... باران بگماخچه قوس قزح پیوسته نقش ریاحین و اشجار

در مقام نیسان ... نغمه رنگ صوت ... بسته و در جشن اصول

... خزان چون اشتر ... نوازی باد صرصر مضراب بر آید

رقاص ... برگ ریز ... دهقان با اصولی از فاخته ضرب خفیف ...

در اید در نوا ... خنجر که سپهر چون بقانون بندی یاد ... ست

... از جلاجل مهر و ماه ... ز ارتفاع عشق ... بسته ... است ...

دم صبح را در ... ارغنون آسمان بلند ... زیر بالا که این ساز نغم

خفا ... پنجهای اختران نسیمی ... چو کرد و نقش جوان

از چ خفاشه زیر پیشش چو ... ف چغانه ... عود دست که دارد

نیز هم ... خنجر بسته مضراب ... او نهر ... دستش ... مقام نغم

[illegible]

[illegible]

شعر بود از کوکب دم وار طنبور مقام نیز زان بسیار دارد گاز شه

چرخ موسیقار دارد چو بر قانون دریا ز خورشید و ماه از طوفان صوت

تازه خیزد گر فتد ارغنون از کوه در پیش تگ بیند کبک صوت ساز زخم خویش

بدین ساز زند چون دوران نتازد که چندین ساز را استغنا نوازد

از ترکیب او دم ارغنون صحبت دو انش با ... دم کرد و بنواخت

MANUSCRIPT

معاد و مبدا اش بیشد دو تاری شکل هر تاری دهد صوت برازی

می دایره اصولش رعنای دوران هزار ساز مهر و ماه بخواند

دبی تنگ قولش ینای کیهان دگر بازی شب جهد و زنیاز است از

قانون سرود شرح بزم تماوی صوت نامید زبا توان شنید از آنکه

رود دستش هم جشن باختر عمل کیسه ای شب ا توان فهمید نیز خنده ا عشق

تار شستر غو کهکشان مقام زنگله اختر یا و بعد اختر اختر زه کمانچه

آسمان گوشه نغمای بهار اخضری یا در بزم کن فیکن صدای اصول

از دایره مصلحت بس نیاید زر تناص پایخ دوران از فصول اربعه

چهار پاره بازی در نیاید ... ز شهر ایست چون رود شش و بعد

شود از اصفهانش نغمه یا بست چو چنار پیکر بلبل نماید بگوشش گل نوا

تازه آید ز ترکیب جم و دستش عود ربعد ساز بود عشاق هر سر به سیس

ادا ده دم آهنگ شش چون شدن اینان نیز ترکیب اید صدا در گوشش شنیدن

مضاف الیه انبان ...

حمانه

[illegible] قانون ... تصنیف ... [illegible]
... [illegible] ...
... تصنیف ... [illegible]
... مناسبت ... [illegible]
... [illegible] ...
... تصنیف و قولیت ... [illegible]
... [illegible] ...
... دوران ... [illegible]
... فصول اربعه چهار پاره بازی [illegible]
در نیاید ای دوران ... مصلحت ... [illegible]
آید و فصول اربع را ... پاره بازی ... [illegible]
شهر آب ... از اصفهان نغمه [illegible]
از ... اصفهان ... [illegible]
... [illegible] ...
مقام عشاق ... [illegible]
... [illegible] ...
که ... [illegible]
[illegible]
[illegible] ... شده

مسکن اهل غفلت باشد دنیا بر کنار کارگاه غیب سیاران در بنیاد راه نیست

در قفس تنگی دلا اسیر این آسمان هیچ نالهٔ سوی چرخ چون بیغیرتی آه نیست

میدهد الست دنیا   همچو شمع صبحگاهی بر دانش آگاه نیست

جا بود بر دیده مژگان را ز من اشک اند خوشه چون بیدانه گردد جز نقد کاه نیست

واشد شعر ز امثال در تنگنای غفلت است دلگشایی لوح از قعر چاه نیست

عزت از افزایش جاه است در دنیا چنین کی بود منظور سلطان هر گدا و نیکخواه نیست

دستیابی در دوات کی سررشتهٔ عزت کجا زلف خوبان همنشین با شانه جز گاه نیست

نقص همت کرده پابست تعلق خلق را کی سر موی بند دارد همت گر کوتاه نیست

صبح دل محرم است از خورشید دارد دست رد کی تاجبید جز در شبستان نیست

گر دولت سیران شود اهل قناعت را چه غم خار بست تکیه‌گاه گل کم از خرگاه نیست

کم نگیرد شوکت از منصب رخت اعتبار گر نباشد تاج سلطانی اصلا در جاه نیست

پستی دیوار راهی شد نشین معتبر چهار خانهٔ شطرنج محتاج در و درگاه نیست

فرزند عقل دارد کی رخ متاب از قیل نفس جامی دل آستر که جز دل در خور شاه نیست

برگ باران درخور اسود کی باید کمال اند تا همیج اشجار سبز اند روزانو گاه نیست

بر کلام بیغرض کی پای عذر باشند اند ابجد طوطی برنزد از منقار در چاره نیست

ایمن چون تافته رخ شیخ سوره لا حول کی دیو را در سینهٔ روحانی سعود راه نیست

گر کشش معجب زبان نشیب است لیک کی خصم تیر ردی ترکش او بغیر بسم الله نیست

[illegible]

می‌کند دایم طبیب جان سعدی جامی برعرب را این نصیحت چون ز علم آگاه نیست

گر زنی خواهی بگیر از دختر رز خوش بکن مرد را از صحبت او بیم ضعف باه نیست

حرف حق بشنو مکن هم صحبتی با شوخ زن کین نصیحت قابل هیچ کدخدا و شاه نیست

چون سرایت کار ضعف تن بگردد صحبتش کز ضعیفی مدت عمرش چل یا پنجاه نیست

شد محیط روی بحر دل ز خاشاک هوس موج گر تیغی بروی ما کشد پروا نیست

دوستدار دشمن خویشتن اند اهل سوز عشق شمع را دل جست غیر از

ای دعوی سلطنت با فقر کی باشد روا وادی رحمت مقام شود در او دیباه نیست

هر کجا دیدیم بد اصلی به دولت می‌رسد با غلامان از چه سیاره فلک گمراه نیست

خوبی در سر زیر زمین صد رنگ دیگر است سبزی کان صد بیابان را همیشه گیاه نیست

تازه روشی‌ها ز فیض گشت زار وصل بود تا جدا از دانه شد رنگی بروی کاه نیست

با پشت نیستی از کوه هستی بر اندار کی یعقوب نو را در ره یوسف این چاه نیست

بانگ مستی در سر البستان وحدت خارج است بلبل صوت انا الحق را مقام آگاه نیست

قصه زخرف کم شده قدر گهر یکتاییم همت چشم سیراه نظر بیناییم بحر فیض بود

از طرف مهر خورشید ناخدا اگر بودیم کشتی صدد دریاییم یک کف هر که در دایم فکند

بر خاکم آتش است آب گهر در گهر والاییم گو جوان مردی تهی دست هنر مشتری

که نهد منت و با هیچ کند سوداییم کس هیچ تحفه ز اوج از امروز مرا که قیمت

برسد جنس جهان ارزانیم امهات از شفقت نسبت سر به پوشند ایا خری

روز

287-81

بخود را شناخت خواند و هر کی که از رهاوی دیوار را بمقام حدت
مسطلبیده در سراپرده بی نقشی پذیری بسته لکا چهره بلغیسه ...
کویا از بی عصای خویش پا تا براستی نی در چنگ شناخته بر زمله
طور را از راه نواطلبی پهلو از نوازنت شتافت مصنف ... کی که از
راه مبتلی است طوفان سازی که کف شاد و از ساز چون قانون ...
مغلوب شدن الا کرده نفسی با و زیست ندا و جو ... از نیر با حجاز
ز اثبات مقام بیعت خویش بوده است و از پرده صوت ... حاله
راه بیخودی جالودان کشوده مطرب بیت الاحزان که از قانون
بیزبکی کنعان آوازه بر آورد به ... فاتی کوچک ... مقام بوده کرد ...
بفغان در آورد و مغنی ... خانه کر ... جسم ... را از جمله ... خود
گفت بذوق شرها ز غربت ... دوران قانون صدای وطن پذیرفت و ...
نامی که از ... صدای ... حجاز بیز نکاه ... بی آهنگ بیعت
نه چنانکه بیان ... ابی نغمه تحسین نشنیده ... که ... دوران ...
زمین حسینی مقام ... التعین نمود مقصد ... آهنگ اصفهان غیر
یا فایق اوج مقام حسینی بود ذکر ساز ... که از ... جیبان ... دایره ...
به ... کر ... از ... گشت و زیر ... صد ... آدم ... شد نغمه توحید
نکند ... ناقص ... از نسبت شعر ... نکوله ... است روی بنر خود ...

ابلاغ عیسی انفاس لطف خضر طبیعت رضا شد بر دو پا از نی پای پیر دست مقام

نمود را از یزد و سعد و فتح او بلند آواز از کیمیا اثر حروف داد نشاط بود بیت

مطالب سخن سبک لا کی از حسن سخن دارد دیدن بخت ابر ابل یافت یا پیش بسم

معانی از طوس مل مدح چیاش وصف خاقانی کمال از راه این بلبل بنیاد

کرد از دوران تصیبش اصفهان است افکنی که در تبریز سازد یا تنکش

بحال الف الوان از چه مطرب گو بیدا با سبع عراقی بر دو کلاه شد پیاله

چنگ ساقی اگر جنازه کبری در بها وینه بود زنگوله در پا شیخ بر بیت از آن

کعبه مقام پی نیاز است که از راه طرب شد حجاز است الا بیخانه جو د کشت

مقام کرد که نه چو ابراهیم یا مر ... بر کی مجنون احتمال ما این سیاه

خرگاه نیست هر که رشتی در پیش لیلای حقیقت راه نیست در طریقت

زرد زنبال یکجو دل با هم کمان جاده و اگر چه دلیل خود کند گمراه نیست شاعر است

از نسبت کامل بنیادی مهر سعد یعنی بیت اینکه از مقصد بیجا است

صد جان را نور بخشد هر که از عشق پیر صبح را از دو مهر احتیاج ماه نیست

عشق و داعی کی شود پیدا ... اند دل را آتش با قوت دود از آنکه آتش کاه نیست

هر که در معنی بزرگ است اعتبار صورت کوچک است محتاج این حروف اجزای بسم الله نیست

پیشه پرزری و خاکساران کار عشق با بلا ایم ... جذب هر با دو کاه نیست

بیدل از ... چه اگر دو چو کلاه افتد ... که بر پا ... صف صف همراه نیست

مسکن

صوت را بر طاق بلند انداخته دف گفت چرخ بلند آوازی را
تا بام و نهایت اوج کبری صوت در حضیض نمایانم یک شعبه فرود هر مقام
اصلی ... است هلال چلاچل ... سینه ... کرده ... نشست
اگرچه پوستی بر استخوان کشیده ام اما ... دوران بسیار دیده ام
بسی ... نوازش کاسه ... جلاجل ... کاسه ...
وانی گفت ... سر ... در آستان ... و ... بیان را
با ... قصوری ... ام اما ... جلاجل ... فهمیده ... از ... طرف
بر کوچک و ... سماع ... گفت ترکیب ... شور و شش
... و ... دوازده ... ام ... طوفان ...
... ام ... بجز ... اما ... انداخته تا ... گردش ...
طرب ... دیده است ... نشاط ... چه ...
... بجام ... است ... که ... صهبا
... سازها ... اگر ... آواز ... جام صهبا
... را چون ... از ... کرده ... ساز
پیشه ارباب ... بود ... هر مقام ... را بر
نامی ... در ... ساز را
از ... کند ... دریا ساز را

2 5 6 - (6)

تا به نحو لشکر سه بیرنگ نغمات ... خوش می نوازند ... روشن از بالا صحرا سیارا

دم زدن از صوفیان ... بیشتر ... دردان عشق الحان با غنچه که می نوازند ...

یاد سکندی ... خود نواخت ... الدین ... از نکبای ... خار اسیار ...

چه کار قانون ... در عشق ... جانان ... پرده دار سوز ... چو طفر اسیار ...

[illegible]

[illegible]

کشف ... آهنگ کشتی ... ساز اصفهانی بلبل ... میخواند و اصول ...

دو از زر ارتقای ... طاوس البالم ... در مقام ادم ساز ... اکر اواز

در ... پیشتر ... دست عرج را بکوشد تصنیف قانون که راه ...

بسته کردن آهنگ ... غفلت را معلوم ... ان ... و باج دادن

آواز ذکر اخیر ... به حضور قوال انداخت بزرگ و کوچک در مقام

حسینی زیارت ... را واجب ... عرب و عجم در کوشه حجاز طواف را

سنت خوانند ساز زنده که کعبه با نیافت که عشاق آهنگ ... خوانند

رعایت قانون ... نکرده بنای مقام ... انکه داشت قوال

شرعیت ... است که از نغمه بهتر ... شرح ... تصنیف بلند آواز

مصحف را با آهنگ ... اسلام ... خواندن ...

ساز یکی ... در پای حصار ... با اصول ضرب الفتح دو تار و ذو الفقار

2 22 - 21

خلاف هند پرده چنبور گفت رستم که دست زابلی سرود منم و مخالف
ایران طرب چون رستم زال و شمشم کز افراسیاب توران نیم پیدا
ضرب درآید از مقام کرزا فکنیم شوانند زمره براید عود گفت
منم همایون بادشاه هند نشاط در زنگار تبریزی صوت کامران
انبساط در شقیقه پرده نغمات از دور انم لغت دوج ز دو انشکده اصوات
در ایام شهریار بهار تار گفت بیات مرا خسرو جهان سپرده اند
تو حکم فرمای چهار جوی او تار سرود میخوانده هر گاه بچنگ و مضراب
خویشم پرداخته ام مخالف از مقامش اخراج ساخته ام چنگ
گفت زیر پرده تا شعبه نوازشم مرا انگه از حضیض زیر و بم مین باوج
اسمان نرسید موسیقی دان هر چند قبیله سازرا کافته دریاب
سرفرازی نغمه حجازی من نیافته نی گفت تا یوسف نغمه از چاه من
برآمده زلیخای قدح بمقام عشقبازی درآمد اگرچه بحر رمل زم شعب
خط بپرداخت عزیز مطرب در زندان سامعه هش انداخت
چنانکه گفت بزرگان مرا بر سر دست میدارند و کوچکان بی آهنگ
نوازشم نمیگذارند چاک گریبانم دلیلیست بر همچشمی عشاق و خوبی مویم
محبتی است بر مقام مستان عراق شستم غول گفت در راه زدی حجاز
فریفته دارم و صدای سرایان [illegible] پرده ادکه هر و شمارم ببلاد آوازه

حسن تو در ما چون پیچیده ناله لیلی ز عشق آهنگم مجنون کرد [illegible] نکانچه
گفت تیر چون از ترکش غمزه خوبانست بی آنکه از کمانخانه برآید بر
نشانه دل در هر دم با پیراق زنم شستن مرا رسید و بقصد عشاق ناوک
اندازی [illegible] مرا سر د موسیقار گفت مطرب چون پنجه گیری [illegible] بچه
مرا از شعبه نایی نتوانست تافت شد پهلوان مرا از زیر دستی شد
اوج دائم و [illegible] الحسینی [illegible] شد واحد خوانم فی ابیات
گفت یاد صبح در رو پست تنم افتاده و آتش کلیم غمزه استخوانم [illegible] داد
پیشش ده را [illegible] از [illegible] زنم و با حیات نشاط فوت شده چرا
نبرد از [illegible] گفت چون سر [illegible] صوت مشقی ست در دست من و
باریک نویسی کمال خط است با بست من چون خامه نازک قمی تصنیف
میدارم کس [illegible] استاد الجمله غباری بکارم رود گفت از اختلاط
من [illegible] زنده است و از ارتباط من [illegible] گوارنده [illegible] من
لفظ [illegible] خانه پوچ خواهد بود [illegible] من [illegible] خواهد
از [illegible] گفت من [illegible] کیمیاگری [illegible] رنگینی [illegible]
جوشش [illegible] از آتش در سر [illegible] مقام ظهور [illegible] و از دم [illegible]
بشعبده [illegible] گفت وقتیکه [illegible] صوت [illegible] اختتام [illegible]
صدا [illegible] ساخته [illegible] و [illegible] داشت [illegible]
[illegible]

حاصل معطل است که [illegible] بنظر [illegible]
[illegible] [illegible] [illegible]
[illegible] [illegible] [illegible]

ای فلک پرجود که بر درستی ماوای اقالیم عدم از کشورت صحرای
گردون که علم بیک جهان سوختگی است بر توسن کبر اشهب تعالی
صاحب اکبر پادشاهی که لشکر نور ذاتش در هر جانب گشته لامکانی
پیدا است و شکر جهانگیر پناهی که فوج ظهور صفاتش در هر طرف سریر
بی نشانی هویدا است بکورنش آن خسرو ازلی بندگی از آن ادوار
چرخ از بدو خلقت پیر جبین نها داشته و به تسلیم آن شهریار ابدی
مهر هلال قشقه فلک از مهر درست بر سر گذاشته پای در مسند
لاهوتیش محل تشریف یافتی شقه‌دار آن اماکن بدر اوج معاودت
جبروت که ناسوتیش مقام خلعت پوشی عمالان مواضع کون و فساد
بتحریک مهاوت دربارش فیل سیاه شب از صبح دو دندان
بر کوه خاور بیهم پیکان سوار سرکارش اسپ سپید روز را
از خورشید یکسم بر پشته باختر در رکاب زرین جبروتش قصه سر نهد
مشهور باستان و بهار پیشه ملکوتش در دفانه کهکشان رونق
کهکشان [illegible] کند در اکبرآباد زمانه بعام و خاص لطف میکرانه

ز بود بارش گران پیداست کوکبه بهر در روز نوید سعد نیکی

شب به بس خیل سحاب آن خورشید ستاره ز سعد اختری بخشد تقارن

عظیم الشان گردون را چو رایت و بهر از ماه نو ماهی مراتب

چو بهمن بار ابر انگیخت شمشیر کمان رستمش داد از پی جنگ

با شعشعان مهر عالم افروز سر پایه زری گشته بهر روشن کنند تا محشر

سلطان عنبر شمام [illegible] داد انعام ببرق انداز

بر شکالی و به هر سال [illegible] لالی چو چشم خاک [illegible] از سنان

که خلق دار فرشش جنبان است جهان در عروج قدرش [illegible]

بجا آینه پوشی از عناصر بحکم او سمند چرخ گردان ز خورشید

گرفته داغ بر ران [illegible] و صد لاهور صلوات بر جهانگیر که در

اسلام آباد مدینه از بهار سخا منصبداران [illegible]

همایون رسانیده و صد ملتان تحیات بر شهریاری که در [illegible]

تحفه از شیبان عطا جاگیرداران طریقت [illegible] اختری [illegible]

[illegible] در سواد اعظم کون و مکان [illegible] بحکم شاه اکبر ایجاد [illegible]

کایت هر دو خدیو را [illegible] شکوه در وقت سواری ز فلک بخت [illegible]

[illegible]

[illegible]

شبی

نغمه شنیدنی است که در پشتون چکاچاک نغمه از دور رسیده نغمه
معقول است که از نهایت نازکی به نظر خواننده در نمی آید نغمه زیبا است
که از نهایت شوخی به ساز نغمه او در نمی آید نغمه محجوب است که فاش
نه است افتاده است از بستگی این نغمه خیال داده نغمه ای
که سیم تار ساز را گرفتار ساخته و از حسن لب دلبری تارک
مضراب پرداخته می انبانه می رخسار تشریح و انگشت اعتراض
2:31 - 61
نهاده و موسیقار می دید ارشمه خراشی پیچ گشته چنان از
فراق او جیب شکیبایی را چاک چاک کرده و رباب از اشتیاق او سینه کوبی
مشت برآورده و چنگ تارهای اشک و رشتهٔ دامن گذشته
و قانون در ... خبر گریه مهجوری غرق گشته چنگ بر جوانی در راه
وصال او دمی تازه و طنبور بدامان هوای او دست می اندازد و
از مقام قامت راست چم ... از مهاجر آتش نشاط خاطر
بی نشاط نغمه سازی آوازه است ... باز است
از همه چنین نیز به قانون طرب ... دل پسند با همه ساز راست
نغمه و هر مقام ... اهل ... عشاقی ...
هندوستانی در پیش مطرب ایران چون نقش ایرانی است در پیش
هندوستان از آنجا که هندی در پیچ و تاب ... سازی ...

خارج آهنگ سیما چهارگاهی عراقی با تصنیف موسیقی بزبان است که بیت غزلخوان بیشتر

مخالف کی تمام نشان غلام شادی که نغمه بزبان عجم میخواند خواجه عبد

القادر قوالخوان عرب شرح چه نوازد حجازی که در صفاهان بخواند نشیب

پرداخت بدان باشد که صوت زنگی آنکه خوش نواخت که ... ندی

چون بمقام ابیات عراقی در آید ابیات عراقی را ... در حسب ... معنی ...

پیرگاه کند یکوچک ... در گهواره با ... است بزرگ ... از مقام

هم آواز ... چه رنگ صوت خوان ... را با ... علی چه کار ... خوان ...

بمقام ... چه باز ... رسانی ... مکانی شعبه ظهور ... رفته ...

مناظره ایشان با وجود پرده نهفته ... خود ... را ...

بر زبان ... باشد ... خالی باد از قول ... که ... سخن ... باشد

قانون گفت سلیمان دار الخلافه ... عیار

... از بلقیس خبر رسان ... ریزه ...

صوت و ... روان رباب گفت ... چهار ... سکندرم

و شعبه دارای فتح و ظفر طبل و علم در برابرم از مقام شناسی طالع

مخالف مطیع من گشته و آوازه اقبالم از هفت پرده چرخ گذشته و تار

گفت من ضحاک شهرستان سرودم و از سر ... تصنیف صاحب ...

نمرودم لیکن بارهای دوشم آهنگ ... از شعبه ...

خلل

باز از مقام که در تجنیس است شیخ در تار یافت کی تار خنیده سوخ
پای طرب بنهاده و از تار سیخ دو پیچ به یافتن سرخانه کمال رش
[illegible] داده و دو [illegible] است که رباعی چهارگاه را بیک شرح
بار کلفت [illegible] این مقام نظیم [illegible] نفست [illegible] الحمد زانی
پذیرفته رباب [illegible] است که تا قانون [illegible] کسی عقرب [illegible]
از [illegible] بر شب [illegible] سفته و جیرت [illegible] در آسته و زانیا
از بابا [illegible] است که چون [illegible] مقام چوبی بگذاشته بجهت [illegible]
غیر از چند [illegible] در توشه دانی نداشته که [illegible] دست
گوشمال [illegible] رسانیده و در مقام ضرب بی گشت و تیر [illegible]
مغلوب [illegible] گردانیده چارتار رباب مقصود است که تا در گوشه سلوک [illegible]
با نهاد [illegible] شاطین [illegible] که چهار ضرب را از چنگ بنداده [illegible]
[illegible] است که از [illegible] دست میداشت در گوشه قناعت
[illegible] که [illegible] درستی [illegible] و بگذاشت خنجری [illegible] است که
[illegible] اصول شناختی از مقام [illegible] کرامات [illegible] خویش را
[illegible] است که [illegible] دینار [illegible] در کف نداشته
[illegible] است که [illegible] نگذاشته سر [illegible] او
[illegible] است از [illegible] و بلبلان [illegible] اسود [illegible]

از ذکر کوچکی بمقام بزرگ که واگذاشت منظری که در همه مقام بلند شد نغمه ذکر خیر ویست

حرمت شغل لیسا ز کلاه ابلکات از برم بلند بود نه هر که ذکر چهارگاه

ساز آهنگ ذکر حق شد پرده بزرگ که بحق همه شوقی است ترنم و ذکر او

جواب بعد اگر صد جا نشیند خشن این نغمه ذکر شوق با

ترنم خشک جهان از نغمه ذکر نمی یابند ساز بلبل فکر پرواز ذکر کوچک را

بلبل ترانه آسمان در غلغله کنند کبک نیز چون ذکر حق ساز دهد

کوه عراقش دل را باواز چو جهد کرد ساز ذکر گشتن حسینی احباب

نجوا همه عشق نه که ذکر حق آب روان است مقام صوت ذکر شد اصفهان

بود چون شمشیر این ذکر پیشه صدای بوسلیک ابریشم خروش را

چو در ذکر الهی فغان بشنو اگر عشاق خواهی هوای شد بنگر شوق

با ذکر آهنگ نادی آیدش با نغمه عبادت که عبادت است از ذکر الهی

مقامات و اصول آن نامتناهی اگر گوش شنو بمکوشش نغمه اینک

ورد بشنیم شیخ جام میر سید نغمه مهر تابانیست که با نیک بر پیچ شد

و نسیم با تیم خلق متحیر شد در محفل طرب سی از دست مطرب چون سر آ

و در تعزیت از دف نیلی سیاه پوش نغمه لیلائیست که مجنون مضراب را

سر کوه از عنوان داده نغمه عذرائیست که وامق انگشت را بنا قرار داد

شتر غم فرستاده نغمه زلیخائیست که در خلوت سرای طنبور یوسف تار پیچید

نغمه

گوشت دف هم او از خود می خواند پوست تخت قفا هم بزرگ است
و کینه بد و چشم دایره می انداختم و کشکول فقرم کوچک است
و الا کاسه طنبوری ساختم رد ایام اگر زبونی بود تار رقام و دف
پرده غربا نمی یابد و عصایم از سستی بند با بند درست
شکسته نمی تا بخرقه ام را که از سازنده خلاف قانون می تواند
ساخت و کلاهم را که ام نوازنده تار دارد از ان بربطی تواند پیدا
سجاده ام را که مناسبت چوپای ارغنون می طلبد و سبحه ام را
سیم رابطه خوانان زده کمانچه می بسند و شانه ام لایق نبود که
جهت گیسوی چنگ بجنگی بسپارم و سواکم قابل آن نمود که برای
دندان ... مطرب گذارم که بند و عمامه سراپا گسسته ام از آن
چنبر گریبان زده شنیده قبایم همه جا شکسته از آن هیچ چیز نماند که
مضطرا زده ... از شعبه و حبست بلند آوازه اند به زبان
تارها دارند صورت ذکر حق نیست هیچ اگر با آن دف شود گرم سماع
در مقام ذکر ایشان گوش کیفر گوید حق ... منصوریست که گناه گردد
انا الحق از دایره مطرب او گفته و دف را نیز دیدیست که بخطای صورت
لیس فی داقی سواه رشته انگشت مغنی برو ریخته عود ابراهیم
ادهمی است که چون سوزن مضراب در بحر اصول اندازد چند بیت

اهنگیا جهت خرقه دوزی بر ده اشتر با و برین آن سردار ده طنبور
زننده پیل احمد است که لقمه طرب شیش در سر زمین جام نشسته و
برای سکشتی صوت از دبکده بمقامات حجری در پیش خانه خود بسته
چنگ الیعقاقوبی است که چون آوازه اش به ماه کیف اصول چهارده فرش
ره صفای مطرب از سرخی بزنک نغمات چون حیض خود دیباچه شیخ
معروفیست که هرگاه بمقام ذاکری سرود راه بر داشته بمقتضای
دایره دورویتی اصول چرخ زدن را از دست نگذاشته ارغنون
شیخ عطار است که از هر بچه بدون صندوق طنبور داده و بیمار آن مقام
بینوایی پا از آزادی سرود بی بهره نگذارد موسیقار با طول ادوار است
که از ریاضت گوشت فقر کشیده است از تخته سینه شمس الفقهای سنتوران
یک قلم نمودار گردیده دف شمس تبریزیست که از آهنگ سر مستی ضرب فرح ابد
نشناخته و در مقام بی نوایی دیگری پوست تخت پا بر دوش او انداخت
دایره مولاناروم است از جلاجل دفتر نظم سرایی خود در گشوده و بکوچک
و بزرگ اهل دانش قانون حرف و صوت محققانه نموده بربط شیخ سعید
است که از مضراب قلم سخن سیاری برآورده و از نقش بسته نگار
گلستانی است بمقام تحریر خوانش برآورده قانون خواجه حافظ است
که به جشن شیراب رکناباد تا دشت وافته و آهنگ سازش نظم را در آن شعر گاه

حرب تمامی پرداخت از دست خود ماهیچه برای سر علم ساخت
شمشیر خود را پای طرب بمقام جنگ نهاد از نغمه هم تن بکشیدن کرنا
داد عود آتشین سوز صوت بذیرفت افغان لشکر سیاه ...
چه انتوان یافت بی انبان چون دست بیرون جنگ دراز بهجه خود
زنبورک میدان آورد موسیقار بر کشن عهده ایقاعی نیست که باشد
کشادن آن نتواند پوست رود بسکه در جنگ بدستی بکار برد
مخالف از تیر باران ببر خورد طنبور اگر خواهش محاربه نمیداشت
گرز را متصل بر دوش چون میگذاشت قانون زره تار دریا
در بازار نرسید لاجرم از تارها زره بی حلقه پوشید دایره چون ساز
جنگ و جدال پوست چار اینه جلاجل را بر دور خود بست نای بسکه
دل بر قید نیزه داری نهاد در هیچ مقامی از دست نتواند داد
دو تار چرخی است بدو تیغه بازی علم از بیک مخالف خود این سلاح را چه
غیر بط ازبراشتن ... را وز نبید در مقام جنگ چپان دست
خواهد کشید کمانچه وقتیکه با هنگ حرب بپرداخت تیر را چرا ...
نقره ساخت چغانه خلقت سر را دهن افتاد بی دهن چیدا
کرنا اند قرار داد جنگ در محاربه قصد سپر افغانی داشت چون
کمانچه را از کف نگذاشت دف تا شیر صبح جستن سپر گرد پدید از تیغ

22 S-61

مخالف چگونه خواهد رسید جز تیر یک تنه خود سر بر هدف در مقام
ضرب زیاده سرش توان گفت ارغنون از صندوق اسیطرب
دارد جمیدان ضرب علم بای چون نگذارد خنجری در پهلوی خود
دو ضربه یافت ابتدا با پیش پیشگه تازی بشتافت تا از ضرب سیلی
خصم را عاجز سازد ازین جهت یراق دیگر بردارند اگر مندل با
آن پنجه قسمه گردد رواست زیرا که فیل مست لشکر ساز باست
در چمن هند اگر منقار طوطی به نیشکر رسیده از هر بند نیشش رود شهد
شیرینی صوت چکیده نقش طرب پرده خارا است کل صوت
طرح خوش معنی کرده است کل صوت محتاج بکلی نیست کرشمه افزون
زینگونه که انجمن آراست کل صوت ساغر کند اینک پر افشان بلبل را
در سر خوانی میناست کل صوت آن سرو قد را که بود پرده ساز در
رقص طرب زنگار بست کل صوت مطرب بلبلاس کنند از قول ترنم
بر که طرب صورت زیباست کل صوت نتوان کل صوت شکل با غنچه سنجید
زیرا که افزون از همه گلهاست کل صوت هم سروی نامی چکند باغ طرب را
بی و نغمه آراسته است کل صوت تا نوا [illegible] ان خواند درین باغ
بر شاخ سرو ساز دیگر طغرا است کل صوت [illegible] مقام نوا نمیدانم چگونه
درین تکیه نی دم ساز خواستند واصل جز به تنم جهان در دنیا

گوشه

دیگر آنکه این هیچمدان را نصیحه بخاطر گذشت چون طنبور در بنیاد این افتاده‌ام

که این تصنیف را باید در مقام صحت در ساز آورد و چون رباب شود

این تن داده‌ام که این تألیف از شعبه غلط باید برآید و اگر

چون موسیقار نیست هیچ سیمی باشم بهامین صوت مطالبش

دستم نخواهد رسید و اگر چون که بخواهم پنجه خراشم پرده‌ها

مناسب شش سری نمی‌توان کشید ساعتی از ربابت تای سیم

دیدنش صدای چوسک پیر از پنجم ربا بارم و زبانی از عود

عود صحیح نیافتنش فغان سوزناک بر لب می‌آرم چون عمر باید

داشت و اشتش آن رساله نغمه‌شناسی باید تا اطلاع است و نجات

کامل یافتن آن مقال اصولی باید اوج زنسبات در چهار نغمه زار

دهلی کیفیت سعی نمی آشفته بعشاق سرود گفتم از استاد معنیا

خوان سیاست ملا محمد زمان این ترانه شنفتم که آن کوچک دل بزرگ

منش چون سرآمد موسیقی‌دانان عراق‌اند و در باب صحت

تصنیف مذکور بلند آوازه آفاق اگر از ساز مخلص نوازی ایشان

آهنگ مقابله میسر تواند بود بی منت دمسازی طایفه سرود خوان غلطش

می‌توان راست نمود و ... این نسخه که همه صوتش بجا غلط است خواننده

بلند آوازه او را غلط است هرچند صحیح ساز درستش نغمه‌شناسی قولش همه جا

مخالف آواز ...

آری غلط القلب نسخه که آواز او غلط باشد
حاصلی که از آن ... چنان غلط است
... که او را ... غلط
... آن ... آواز غلط
باید خواند

[illegible]

بخت طغرا غلط است [illegible] شده [illegible] نیست [illegible]

پشم بستن [illegible] صبح بلاوه [illegible] توانند رسید [illegible] حقیقی [illegible]

یعنی [illegible] مجنون در سیه خانه سپهر انصراف وصال [illegible]

از ارسال نقل [illegible] و سلام که رسم [illegible] نقل [illegible] رزق خامه

[illegible] چنین روزی [illegible] جهت قطیر [illegible] در [illegible] بند

قحط [illegible] افتاده و [illegible] نان کرم در [illegible] رسیده [illegible] آفتاب

برده داده [illegible] خشک [illegible] سرایت قحط نان [illegible] رسید

لب نان هلال بر سفره آسمان چگونه می تواند رسید [illegible] این باغ

از [illegible] خویشتن بکف در [illegible] مشکل که [illegible] طاعی از [illegible]

خویشتن [illegible] از قحط الرجال [illegible] مرغ کباب [illegible] و

از قحط النسا [illegible] اکسیان آثاث چون ماهی برشته بر تابه الم الکرام [illegible]

با این قوم [illegible] سرشت هم عصری بود جهت [illegible] کند مراد

بهشت لب بتأسف میگشاید [illegible] جلاوی از طلای [illegible] قیمتی تر

گشته است و گوشت [illegible] از نقره خام در بهار گذشته بسکه از

قحط کیا غزال بصحرای [illegible] نرسید و پیش [illegible] کعب الغزال

از جمله [illegible] گردیده بیابان خشک و ناتوان [illegible] آب

تن [illegible] داده اند چون [illegible] جهت قطره آب [illegible]

افتاده [illegible]

[illegible]

با کمی رنجها که از خود ... آلوده ... [illegible]

... یلچی شده امروز سپهر سمار شاز خاکستر

مکن عمارت بسیار قدر داشت از بهر لب نان ... کنند

سازد از هیچ چار مناره ... آتش است با انکه از مخاطب ...

نامردی یمی باره نسبت شیخ ... ز اساس ... و آدیسک خشتی ...

تاب زخم دارد ... یلچی اگر اظهار کند لاف صد ان منقش ...

کرد درین گونه مقال نسبت با وسیس شیخ خاتون مرد است

در جنب زنان چیز لعو در ستم زال ... آتش است با انکه شیردل

... دو لوح مکر این ریسمانی دولاب کار نخورند تا رستم دارا ...

• شاد طلب بجاه ... بسر یافته از جمله سنان یلچی

نشناخته تیر را کمان یلچی دل بهر سخن ... که پیشش یار است ... در چاه

مرد به ریسمان یلچی ... آتش است به سر که ... مخاطب که نگشاید ...

زبردست ... مناره ساق در خیمه گاه گوش کوفته اند به

چخماق که بر سر ... در سنگ لاخ سنده ز ارش اتش حکیم افروخته

یلچی سخنم گوش تو نشنیده کند ابداهی تو کی حریف سنجیده

سید حسنی کجا است امروز که ... در کون از تو هیچ نا شنیده کند

یلچی ... وجود مارت نکشد جائزه عمرت خالی خسارت نکشد

جود ... بسان لطایف سوختنی تا بر در دو برخ انتظار نکشد

... ۱۲۵۰ ...

22381

[illegible]

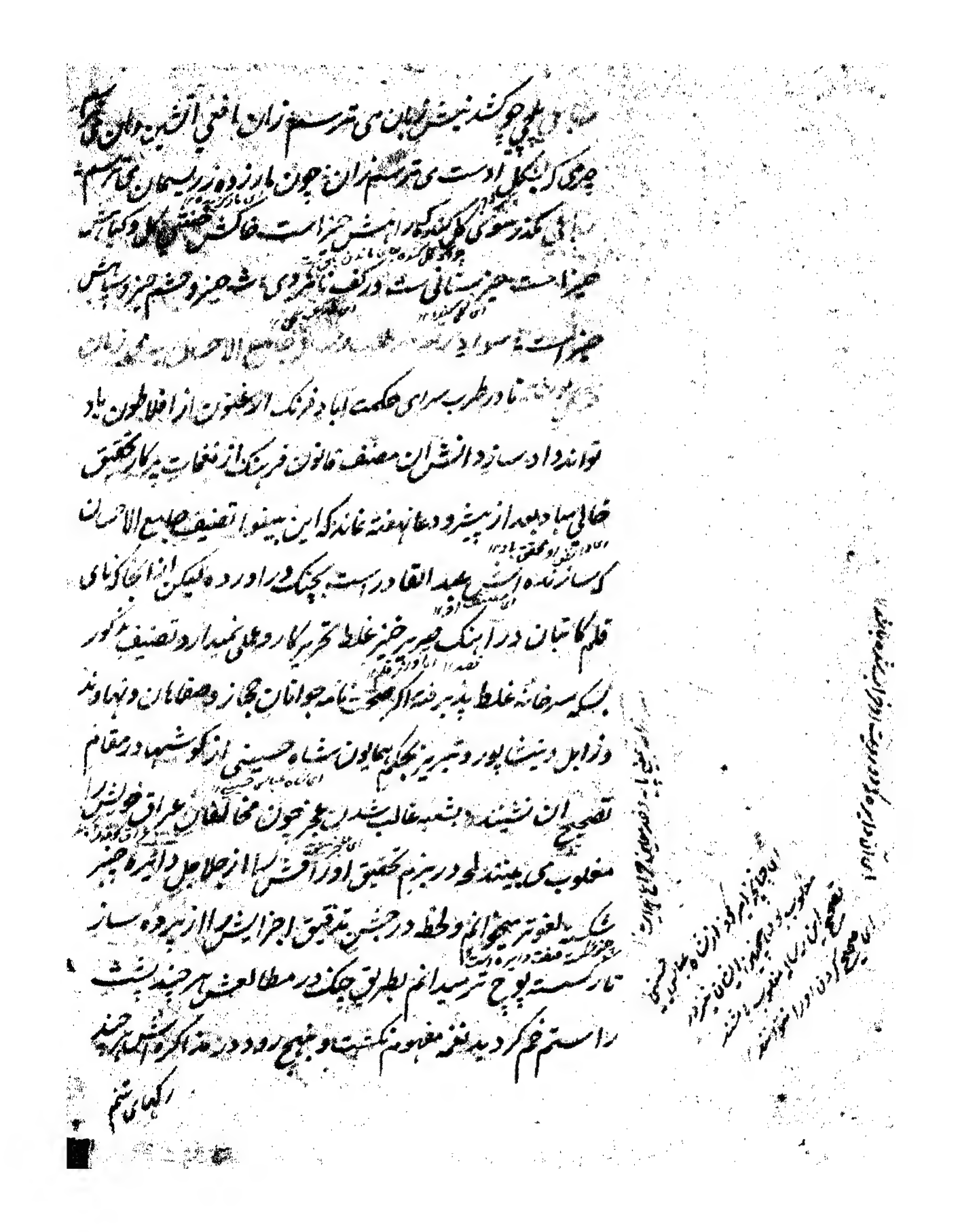

دایم به پیچی چو کشد نیش زبان می‌ترسم زان افعی آتشین دهان می‌ترسم

چیزی که بشکل ادست می‌ترسم زان چون مار زده ز ریسمان می‌ترسم

ابی بکند معنی کلی که بدو راهیش چیز است که کش چشش ... و کتابش

چیز است چیز ... نالی ست ورکف ناگزیری شه چیز و چشم چیز و سپاهش

چیز است به سواد ... جامع الالحان ...

... تا در طرب سرای حکمت آباد فرهنگ ارغنون از افلاطون یاد

تواند داد ساز دانش این مصنف قانون فرهنگ از نغمات بیکار تحقیق

خالی مباد بعد از سپهر و دعا پوشیده نماند که این بیضوا تصنیف جامع الالحان

که ساخته ... عبد القادر است بچنگ ... اورده لیکن از انجا که پای

قلم کاتبان در این کتب چیزی ... غلط تحریر کار و علی نمیدارد تصنیف مذکور

بسکه سرخانه غلط پذیرفته اگر صحت نامه جوانان حجاز و صفاهان و نهاوند

و زابل و ... بوسلیک و ... بمجلس همایون شاه حسینی از گوشه در مقام

تصحیح آن نشیند بشعبه غالب شدن عجز چون مخالفان عراق خویش را

مغلوب می‌بینند لهذا در بزم تحقیق او از قفس ... از جلاجل دایره چنبر

شکسته ... و لحظه در جستن تدقیق اجزایش ... از پرده ساز

تار گسسته ... بطریق چنگ در مطالعه ... چند نشست

راستم خم کردید نغمه مفهوم نگشت و بهیچ رود و در مذاکره ... چند

رکعتی ... شنم

[illegible]

بیست و با دو دست قوال سند با تش مقام خود در یکجا نشسته اگر از هنر

دیگر تصور نماید ضرب [illegible] سرود میکرد با وجود ریشه ثقیل [illegible]

و برکه قاضی [illegible] میرسید حافظ دوتار که بر عهده بحر اصول پاره دیگر

افزوده شوخ زنانگی در مقام حرکات رقص با [illegible] نموده اگر ضربی

نواز جهت [illegible] آوردن اصول کف میکشد [illegible] انگشت [illegible] چند

[illegible] ضرب [illegible] مطرب [illegible] جهت نقش عراق اصول ترکی ضرب

نواخته [illegible] مخالف [illegible] مقام ضرب الفتح به رقص انداخته ازین [illegible]

نو مطربان مقام سرود [illegible] نمی پذیرد و از [illegible] حرکت رقاصان

بحر اصول [illegible] عراق خوانی هندیان [illegible] و صفهان

رسیده [illegible] سندیان [illegible] جمعی صحبت

قوال دوگاه [illegible] سند [illegible] دوازده [illegible] سه گاه و چهارگاه از

[illegible] نوبت [illegible] ترانه [illegible]

[illegible] در مقام [illegible]

از است و [illegible] مطربان [illegible] صوت [illegible] است

بشوق [illegible]

دایره [illegible] از [illegible]

نسیم [illegible] بود

باز گوید

از نقش مطرب خاص [illegible]

سند چه به دست میداد در مقام رنگینی صد انان سرود سر

یکقلم سرود غنی افتاد بار بدا از نامالایمی دوران بقول راگ

خوانان براه نیافت ونکیسا از مخالفت زمان لعل کبت سرایان

نیارد شتافت نغمه قصر پیکلی ست خانه زاد غنچه دهان سرود

قاشان هند وصوت نشید سنبلی ست سایه پرورش [illegible]

شمشاد قدان سند اگر زهره چنگی از قانون سرود دلنوازی

وقوفی میداشت در بزم سماعی بعوض چنگ باب هندی

بکنار خود میگذاشت حافظ جلاجل اگر باین مقام راگ و رنگ

خوانی میرسید بلبلی که بر دایره آوری نشست بر ساز مطرب

میدید مطرب هند اگر چون مغنی خطا بطرف نوازی می پرداخت

نغمات کاسه چینی را از سفالی می نواخت مولود خان چلا اگر

نظمی از مولود خان هندی می شنید چون نجم در نثر عرب خویش را

خارج آهنگ فصاحت میدید دف نواز ایران صدای دهلکی

هند را در سنج و در شنفت [illegible] دو صد ضرب باتین را در

جنب اصول او چار ضرب میگفت ترکیب خوان دهلی اگر قوی کار

صوت شاگین نغمه خواهد بود سنج ساز فروزین بقول او در هر

مقام عمل تواند نمود خالکیای رقاص هند باب بحر اصول عقد [illegible]

[illegible] رقاص هند [illegible]

221-61

[illegible]

هندوستانی حرف از زبان زن است بمرد و در سرود ایرانی
حرف از زبان مرد است بزن بنابر این قول انتهاز زنانه خواند بود
و سرود انهامردانه هر کس نقش این اعتراض را در سرزمین خواند
تواند جواب او در سر ایرده نغمه بماند دوم مطرب هندو سنگ
بقانون فن موسیقی عمل مینماید و هر نغمه را در وقتی که زمان هم شعبه
اشراب است بسراید بخلاف مغنی ایران که در محفل سرود شراب
دارد و نغمه را بجهت نواخت شدن بوقتی هر کز معطل نگذارد
اگر مطرب چنانکه تناسب نغمه و ساعت را تواند یافت از وقت شناسی
نمود بمقام علاج مرتکب نتواند شد سیوم قوال هندوستان بلی دهشی
چهارم مطرب سرود نمی خواند و صوت خوان را چون صدای امین
در مقام دعا فرض میداند حافظ ایران وقت خواندن دیوان را
دلکش خود میسازد و از پی دوم بالش فروزی کوره نغمه سرایی می
پردازد چون صدای باهم خواندن شبیه است بدیگر صوفیان نزدیک
که این صدا مشعبه ایست از مقام عرفان بسکه او از قوالان
موافقت نمی ایدسامع را این گمان که از جمعه هر یک صدا
بر می اید هر ساز مطربان هند در معنی سهر امیست چون پیش کرفتن
حضار عجم از طرب نشاط او مساوی است بر پیش رباب چون بساز

[illegible]

بازگوی شعاع زرافشان خسرو کارشناس یکی از عمل سرایان

خوش صوت آن [illegible] نمود که نوائی جهت روشن سازی این

شمع بینوائی پرتو نقش سرود مطرب ثناخوان گردیده باهنگ

نقش سرائی پرداخت و شمع نوازش آن [illegible] چون نی روغن

پرده روشن ساخت از ترنم این قول روح افزا همه کس تواند چمید

که پرده نقش هندی نغمه سرا زنده تواند دید جای نغمه درین [illegible]

اگر سر رشته [illegible] از نواخت بودن خشک و تر یک صوت خارج نباشد

[illegible] تازه جدی طلب کاروان هند نشنیده غیر [illegible] از ساربان

هند چون پرده حصار ز بسیاری سرود و باشد مقام نغمه [illegible]

میان هند بجز وصول انبوه تاب انتظار استاده از چه پرده

شوداب روان هند از نیشکر لب ساز ملاقات نسیم صد نقش

تازه می‌شود و با غبار [illegible] هندی بکوی تازه است گل [illegible]

کامد [illegible] نیشکر مالان هند از پرده خارج است پرنیانی

دماغ هر جا که مجمع بود از مطربان هند خوش میکنند اگر شود [illegible]

عراق صوت [illegible] از لب ترکمان هندی بهره اش [illegible] نوان

خواند [illegible] طمطراق [illegible] که از [illegible] هند [illegible] فرو میان

سرود هندوستانی و سرود ایرانی به [illegible] اول در سرود

22?-8)

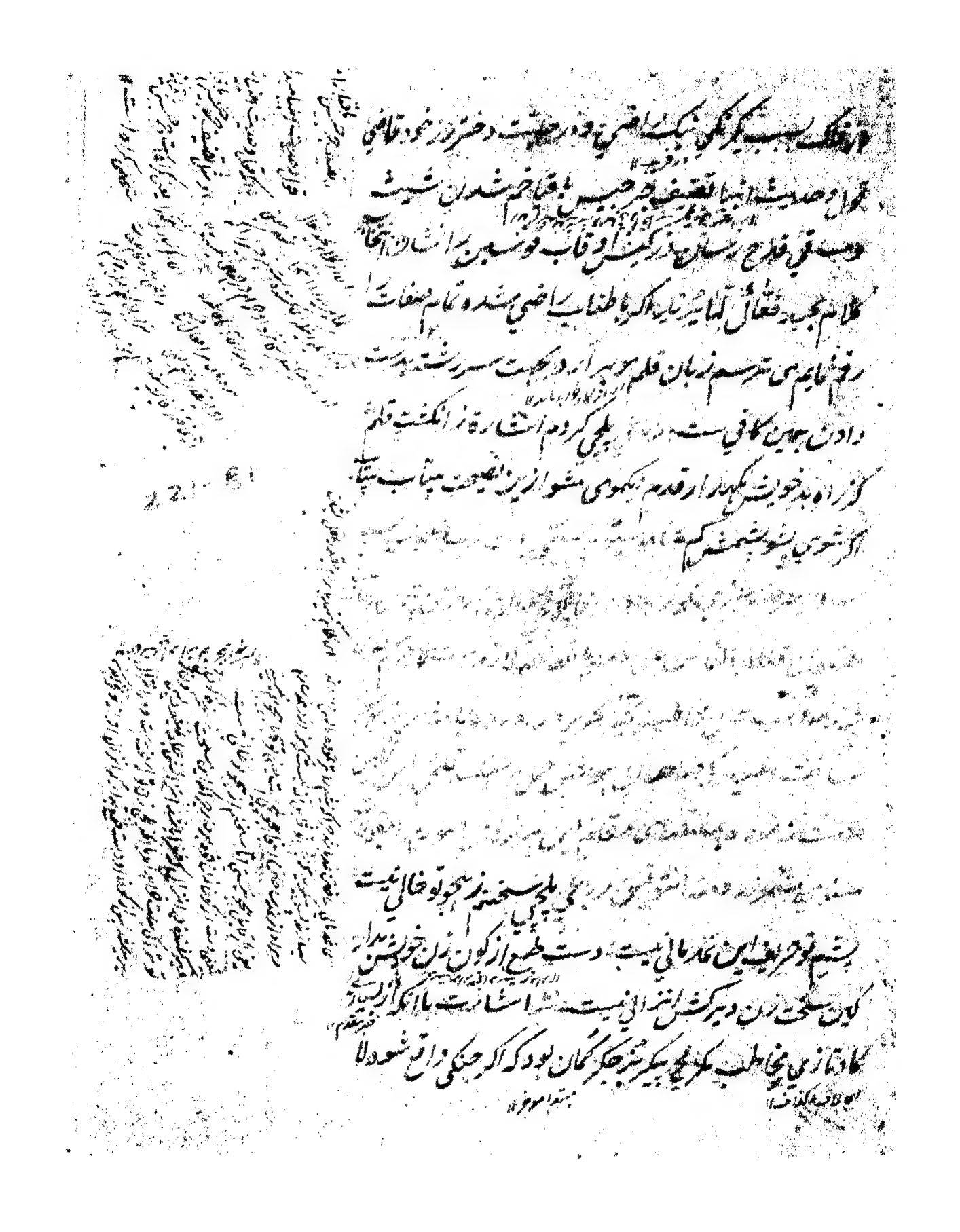

و ازین سبب که کلک بیک اضحی در صفت دختر خود قاضی

نمود صفت ابیات تصنیف حریص با قباحت شدن شیشه

و سبقت فلاح بسان کشیدن او قاب و نسبت باشان انجا

کلام عجیبه فعالی لیاقت نیاید اگر با طنابات اضحی شده تمام صفات

رقم نمایم می ترسم زبان قلم جوهر ابر اد صفت سر رشته بدست

دادن چنین کافیست بلی کرده ام اشاره ز انگشت قلم

کز راه بد خویش نگهدار قدم بشنوی مشو از نصیحت مینا بت بنیاد

اگر شعر من بشنو بشمشم کم

[illegible]

بلی سخنم ز تو خالی نیست

بشنو تو حریف این نمد مالی نیست دست طمع از کون زن خویش بدار

کاین سخت زن دیگر شش انبان نیست اشارت باآنکه از ...

کما قال زمین مخاطب کر نجیب ... کمان بود که اگر جنگی ... شعر دلا

... موه ...

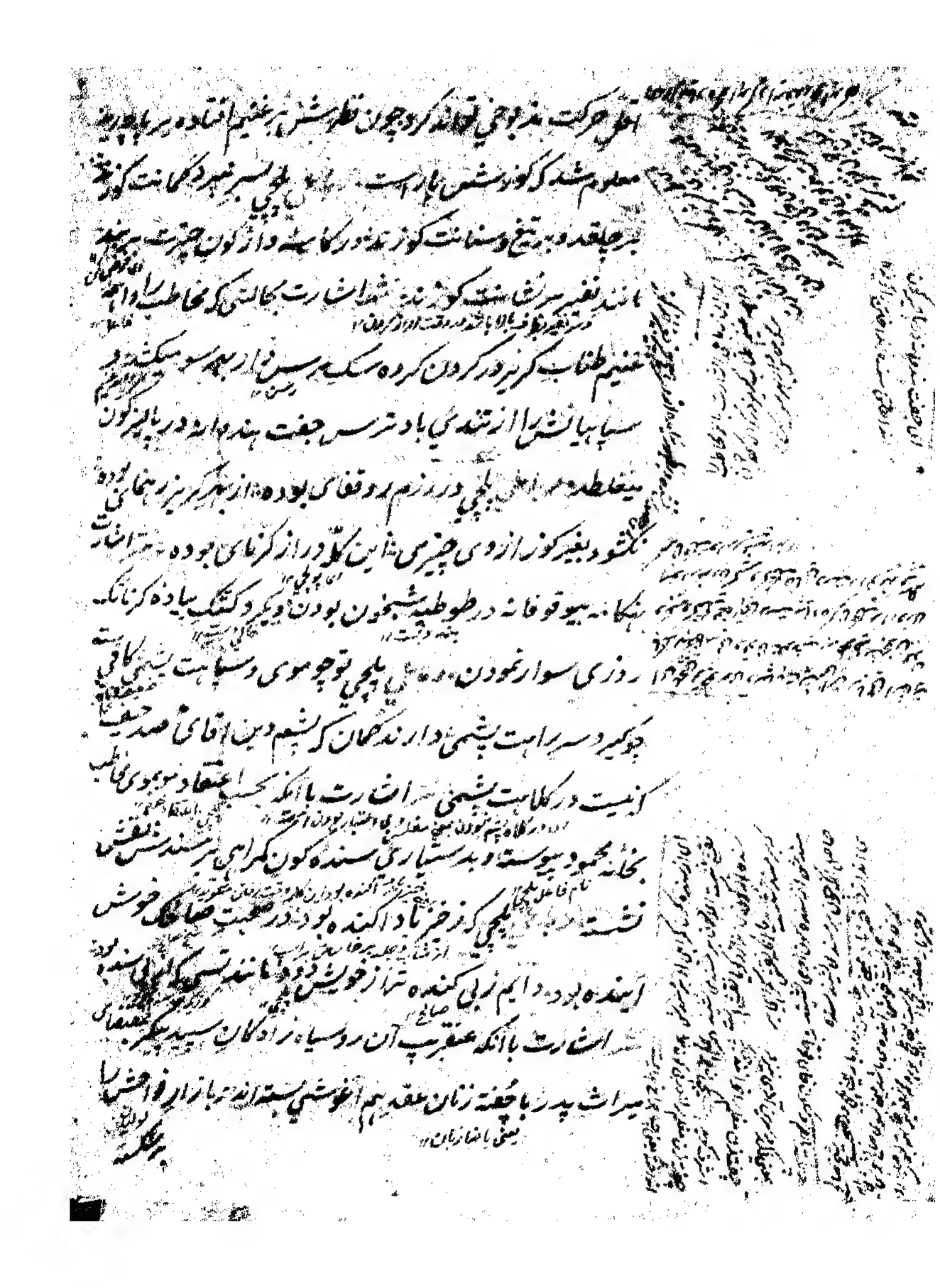

اغلو حرکت مذبوحی توانند کرد چون نظرشش به غنیم افتاده بر بالا پرید

معلوم شد که کونوشش بار است [illegible] یلچی بسر خبر دکمانت کرد

بر حلقه و به تیغ و سنانت کوز تند و رکاب [illegible] و از کون [illegible]

مانند نفیر [illegible] منت کوز [illegible] اشارت بکالسکه محاطب [illegible]

غنیم طناب که بر دور گردن کرده سک به رسن [illegible] میکشید

سیاهیان را از تندی باد ترس جفت هند [illegible] در پای [illegible] کون

[illegible] یلچی در بزم بر قفای بوده از [illegible] رهنمای

بگشود بغیر کوز از روی چیزی [illegible] کلا دراز کرنای بوده [illegible] اشارت

[illegible] بیوتوفات در طویله [illegible] بودن [illegible] دکتک پیاده کرنای

روزی سوار نمودن [illegible] یلچی توچو مویی و سیاهت [illegible]

جوکیر و سر برابت پشمی دارند کمان کرشم [illegible] آقای صد [illegible]

کزنیت در کلاهت پشمی [illegible] اشارت بانکه [illegible] اعتقاد [illegible]

بخانه مجبور پیوسته و بد بسیار [illegible] سنده کون کمراهی [illegible]

نشسته [illegible] یلچی که زخر باد اکنده بود در صحبت صاحب [illegible] خوش

آینده بود دایم زبل کنده [illegible] از خویش [illegible] مانند [illegible]

اشارت بانکه عنقریب آن رو سیاه [illegible] سپید [illegible]

میراث پدر با جفت زنان [illegible] هم آغوشی بسته اند [illegible]

[illegible]

سرباده [illegible] چنگ و گم دستی رباب و بدیعی تار دلان و زبان

اودری مضراب دلپذیر و نغمه سیر نغمات و ستار نشر آب و رنگ و

تفصیل و تخفیف اصول و نواز نشر تال و مردنگ که در جنب نغمه سرایان

هند و در سلک [illegible] اند سازنان سند [illegible] بسته کا خوانان عرب

نمودیست و نشیمها ز دانان عجم را وجودی حافظان نقالون سرود

پرداخته که در باب قطعه سازی انگشت و صوت [illegible] نظیر [illegible] باید از دایره

تخته مشق ساخته قلم و سیاهی بود [illegible] انگیزند اگر

باین مقام [illegible] رنگ نغمه سرایان عراق [illegible] افتاد از سر

صوت قال و مردنگ خود را در سلک [illegible] خواهند یافت چون اکثر

ترانه قوالان طرف حقیقی میباید صوفی این ملک استماع امیر الرحیم

موسوم میکند از دو شیخ نظام دهلوی که خسرو یکی از ترانه سازان

او بود بجای ذکر در خانقاه قوالان سرود خوانی میفرمود و کل نغمه [illegible]

چه حقیقت [illegible] فراز شگفت شمیم [illegible] طریقت سازنده

نوان گفت [illegible] سازنده [illegible] خوانی و [illegible] آواز [illegible] گردانی کو

پیشنهاد [illegible] صلاح شیفته حرسند نغمه فلاح مقام [illegible] صوت عارفانه

اصول [illegible] نقش صوفیانه آوازشنوی دف اسمان آهنگ شناس

نی گیلان نثرانه ساز اقبال طریقت نغمه طراز اجلال حقیقت

۲۱۹ - ۸۱

نواسنجان عراق و خراسان شاه عباس حسینی صاحبقران اگر این
سرود در گوش همایون می‌شنید مطربان هند را از رشک اصفهان میکند
بر آمد بچرخ ساغر صهبا ازین سرود مستی فتنه کرد مینا از
سرود ساقی چنان دعای قدح را دهد چنگ افسون کند دست
مطرب رعنا ازین سرود رنجوری نواهای هشت بهشت را لقمان ساز کرده
مداوا ازین سرود کی چون کف شراب بیاید قدم نهد هر جا که
نش رفت بالا ازین سرود ... سرود مشنیان که موج ارشاد شود
طوفان پذیر گشت چو دریا ازین سرود نقاش صوت چون نگشاید دکان
ساز کل میکشد به پرده خار ازین سرود ساز خود نهد کراید
بچنگ با خواهیم کف برد بهرجا ازین سرود چون نامه کز قلم زیر و زبر شود
زیر و زبر شود دل دانا ازین سرود از صوت نی نداد نیلای دم
وجد کرد دست داد بطرز ازین سرود ... پرده منقش افلاک چیست
لوح طفل سواهی رنگی از نقش نداشت هندی نقش ساز را کلک قلم او
پیرایه نقش دران نگاشت اصول شناسان که بهر سازی در مقام
خویش جوابی رسیده اند اوازه های هندی را بار از دانش چو که دیده
اگر حافظ صاحبقران بشنیدیم سیر نغمه هندی پرداخت چه سرود خانه اگر
خوانش چون نی انسان فربه مباحث را اگر استاد زیتون را از نقش مطرب

از خوشی — نام قوال ولایت

ستونهم

۲۱۹-۸

کرد لب بند ان کرد بجاست وگرنه اگر بلاقی یا نهادن درانش
مطلب سر اسیر زبان خود را بشیر زند سر طنبور که از درد
حسبکی سر بزانوی طنبوری نهاده و دست از دامن سوای
ان صحبت کوتاه نمیکند از بیخودیست و دایره چنین قدی که اندوه
نسبت ان حلقه مجلس چو سنتش افتاده و تاب اواز بر اورد
دارد از صحبت جایی بست نای را که در پهلوی انگشت زد بر
لب نای بست نواخت از بس را نگرداند و قانون را از کنارها
سر را الف خواری بر سینه است و بکنار گرفتن فریاد رسی نکند
در وقت سماع با اصول خفیف و نغمه چارگاه و تصنیف ذکر که
دستها بر کمر گرفتن دایره شکم جا حاصل دار نمودن است نوا
ان دایره اصول شکی ضرب است اما بپای در میان خوانندگی یا
ونکشی خود کور دیده ست کجاست ز دیدن جالیش خالی است
بلجی عبرت بیکدو روزی بند است این دو دو چشم چشم سوزنی بند است
زان کوزه که تیز دارند بر بادی است زنهار مشرق دم که بوزنی بند است
حرف تمغه ای با مبارک غلغل برایه زبان کج دزد دیدن قائم دران
سفره چیزی به غیر از جای ندیده و در شش قاشق بار زیر دستی
نکشیده دیگ آلوده مسکری ملان و داغ کرمی سر اوشش و دراز دی

آواز کفک سرلبا گوشش قرص نان چون سطح دایره از نگیں
بر داشتن نیهکاشس دست نداده وطبق چون نقطه از گرد عکس
گرفتن زنگی هم آغوشش گشته وطرف سیاه چلداد سکوتی
ببال مرغ کباب هم پرواز غراب و دانهای شسپید بلاور در
دل پرواز پریشان تر از نقش سینه باز بر چهره خوان
ندیده کسی خانه داشتن نشناخته گوشش قاشق آوازه آشش
هرگز دهن کاسه فراهم نشده از بسکه کشیده است خمیازه آشش
فهمید کیا بر سبیل عدم ریسمان است کتاب دل رسیده ناله
و حلوا الشیخ باعتبار نام نظم دست چنین گفته زنده بلبل احمد جام
بنسبت جام معنی شعر گفتن قابو دادن بشکستن دندان فقیره
خواندن زیر چای شدن سبز نیدن زبان همت الرا سر را
سمت الاسب بخوالی خرکست چرا اندام وکره عالم را اگر آدم میداند
کاو گوشت چسان نخوانم در فن موشکافی پیر زاده بودن دراز
ریسمان تا ریسمان فرق نکردن چون دو رشته مخالف تاب هم
نواخت نیست پیچ تو بوقت گفت و کوتاهی داری لیفش در دراز
اگر کوتاهی سر از سخن خویش نیاری پیروی چوب بر ریسمان
خود در چاهی مذهب و ملت خود بر طرف است یا و خدا العیب اعدا
از فلک

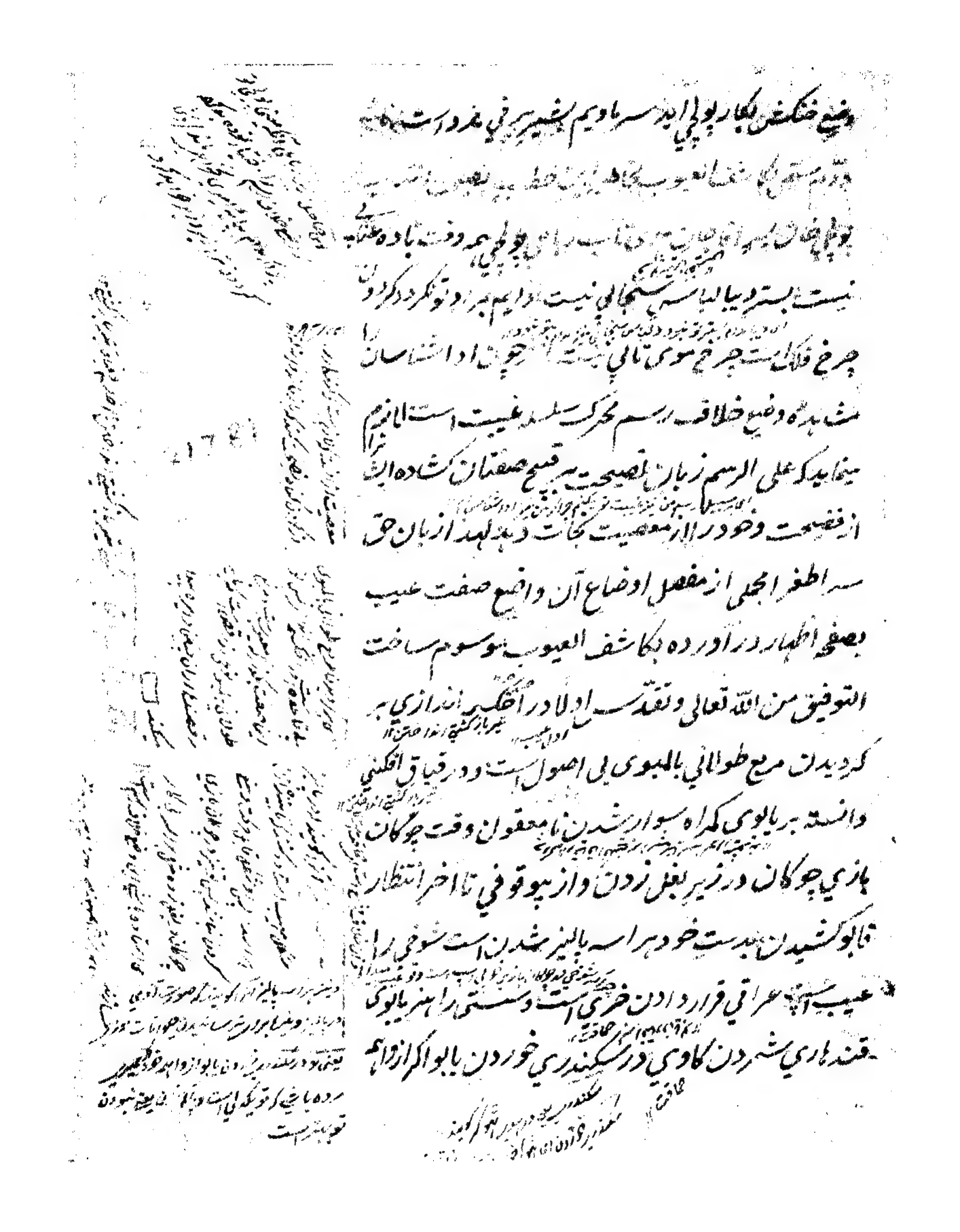

وضع خنکشن بکار بوچلی اید سرباد بم بشیر برقی مدورات [illegible]

[illegible]

چو [illegible] بوچلی همه وقت باده [illegible]

نیست بستر دیبا الباسه سمهال نیست [illegible] دیگر [illegible]

چرخ فلک است چرخ سومی تالی [illegible] ادا شناسان

شده و وضع خلاف رسم محرک شده غیبت است الا نیم

نماید که علی الرسم زبان نصیحت به قبیح صفتان گشاده ایشان

از فضیحت و دور از معصیت نجات دهد لهذا از زبان حق

سر الطف اجلی از مفصل اوضاع آن و قبیح صفت عیب

بصفحه اظهار در آورده بکاشف العیوب موسوم ساخت

التوفیق من الله تعالی و تقدس اولا در اقلیم اندازی به

گردیدن مع طوالی بالمبوی بی اصول است و در قیاق افکنی

دانسته بر یابوی گمراه سوار شدن با معقولان وقت چوگان

بازی چوگان در زیر بغل زدن و از بیوقوفی تا آخر انتظار

تا بو کشیدن به دست خود هر اسب بالیز شدن است شوخی را

عیب است [illegible] عراقی قرار دادن خری است و [illegible] را هنر یابوی

قندهاری شمردن گاوی در سکندری خوردن یابو اگر از ادهم

جمیع هیجده ماهی در پا چوکان بازی تنگ بیدلی است و یا کم ...

بوالعجبی چو در از پای چوکان دیده از جنبه هیچو کوی چو دنیز سیده

از اسب بر تک ... افتد بر زمین چون صورت اگر نقاشش زرین جسته

صفت پرزم بخاطر کذشت وقت کریز سخن شده در جای که

تیر نگاه تند از قلعه بالا انداز دو فیل را در پیش ایستاده کردن

رخ از پیاده ها پنهان داشتن در عرصه شطرنج مردانگی منصوبه ...

از برای فیل مات شدن و از سبکپایی بقلاع خود سر گران بودن

و از بیجگری پهلو از تیر نگاه چهار اینه تهی کردن در مقنعه داریا

علم شدن است وقت دیدن کیم اظهار نامردی جنگ ... شان

بیدلی است ... چل تنان کردن علامت ... از دیدن چهار

پیاده زبان به بند افتادن را بگذار این رباعی را هم از انها انکار

نشنیدی ... تا بوالعجبی نامردی بمردی علم است از غصه دل سنگیر ...

ورسم ... از تیغ کمان کرد بدندان انگشت و ز تنگ ...

شمشیر فهم ... صورت مجلس بساط مجلس را اگر طرح نو کرده گفت

کوکب بزرگ سری کوچک ستان را با صول سروانی در مجلس ... پاره

بازی فرمودن قاعده انگیز بسوی پای حریفان کوکب ... از ...

کردن است موسیقار اگر از تنگ مشابهت قطار نشینان ان مجمع ...

کره لب

از جوشش نغمات چون شیخ عراقی شور در سرم افتاده و از
خروش نقرات چون عطار نیشابوری وجدم دست داده
با یک مقام این نظم را قوال نیز بیان دارد هم از شعر سماع در
گوش [illegible] با بانگ نی و طنبور میرقص اگر مستی و گر مخمور
میرقص با شمع چون بسیار رقص [illegible] با داغ اشتر از دور میرقص
[illegible] از چنگ جوشش [illegible] از شوق آن صنم [illegible] میرقص مخمور
چون [illegible] زلف [illegible] پریشان [illegible] میرقص سماع
اهل دل [illegible] میگوید [illegible] میرقص اگر [illegible]
[illegible] فرازی [illegible] وار چون منصور میرقص [illegible] اگر در [illegible]
عشق زد و از دم [illegible] میرقص بساط [illegible] افتاده [illegible]
بغلطان جوشش [illegible] با حور [illegible] رقص خرقه ام از سماع چون تار [illegible]
پیش [illegible] طنبور افتاده و کلاهم از وجد چون [illegible]
[illegible] ایستاده سبحه ام رشته چنگ [illegible] سجاده
[illegible] پرده [illegible] مهر الفت میگذارد عصایم چون دسته رباب
نواخت [illegible] بلند زخمه ور دایم چون تار بربط [illegible] زیر و بم نغمه
[illegible] آهنگ دار اختلاط مضراب قانون و شانه ام مقام [illegible]
از [illegible] پنهانی از عشق از [illegible] کلاهم سر بلند [illegible] نوا

دارم ادوازی تال قیامیم تتو منند رنکینی صدا چون طنبور و ستم

نرد بان بخانه فریاد کذاشته و چون جنبر سرم بجای مغز فغان

در کدو نکاهداشته پوست تنم چون دف در قید نحو و نشتر

در آمدن و سر و دستیم چون نی در بند از سکوت بر آمدن کلوم

چون کاسه غیچک لبریز نایره سرود کشتیم چون شکلی انبان پرشار

اب [illegible] اکر همینی نوا زان خطا را دوران بهمند سازندی از حیرت

مطربان اینجا چون کاسه دهن شان باز ماندی چنانکه موی [illegible]

بتان بنغمه سازی پرداخته اند زلف در انجمن موسیقار را دا[illegible]

نواخت [illegible] صوت [illegible] دست طنبور ترکان را بچوب بسته

و درستی صدای [illegible] دف [illegible] را بر شکسته [illegible]

و اینجا نواخته شد بمقام [illegible] منشا [illegible] سرود و نسبت [illegible]

بخشی نغمه و شوق افزایی دوتار و ذوق [illegible] و رنکینی [illegible]

و ترکیب [illegible] نقاشی پرده ساز و باریکی [illegible] تصنیف [illegible] کار [illegible]

ادوار [illegible] خمیده چنک و سینه الف [illegible] ارغنون [illegible] زخم

چغانه و صد [illegible] ناله ارغنون و تنکی کریبان [illegible] دامان

دایره و پستی قد موسیقار و بلندی قامت طنبوره [illegible] عربی

تن نای و فربهی بدن عود و خشکی پوست غیچک و تری استخوان [illegible]

[illegible]

اکنون چون ... نغمه الوان در ... حسینی
... صدا ... ... مقام
حسینی ... صدای آن ... ... را
... ... چون ... ...
... ... حسینی ... آورد

213-B1

نوا اصفهان مقام صوت را کرد جهانی نوا راشکن نیمه عشاق
حسینی را در دیر لب شعبه ارا [illegible] ... حصار جواهر
نغمات ... دو قول ... سیصد ... گوکی
حجاز سرای ... پرده نوا ... پرداخته اند دف خورشید را
... رجعت نمای پرده ... اصول نوا داخت
شاهجهان اند این دو سلطان عرب ... مقام ... نوا
شام و حلب ... بزم شان مطرب چرخ ... یک
زر ... ... نغمه سبحان
طرب ... ... خواند بود ... زند
... علم القانون ... ... از صدای ... چرخ
موسیقی ... از اصوات ... ...
... ... اصل و فرع
دوازده اوج ... ... مقام ...
عالم بالا ... عالم ... ...
... ... نغمات ...
... ... دلیلست بر صحت این قول
... تسبیح ... است که اشیا ... زبان توحید می سرایند و سبحان

باقتضای مقام خفی و جلی نمایند چه بزبان سر دهنگ ... لهذا نغمه توحید شنوند
این صوت را گوش هر دسالکان بیچون بتوان شنود مشغول شود و از اسماء حق
شنود در این نغمه الهیت سالکان هم بود در کوه و صحرا نغمه الهیت به نغمه
وحدت اگر خواهی بگوش هوش ان شنو سبکر نشاید این کاخ عشرت تا بالا لبالب
جام را از کاسه طنبور نتوان کم شمرد بیک هر سر بیشتر تار روح صهبا
نغمه الهیت صوت قلقل و حقه سکر از آن است که بنفس نیست مطلب باقی
زیر بطر سیر مینا نغمه الهیت ساز وحدت را مغنی باب انگشت
چنار در نغمه گر میتوان زد باشد نغمه الهیت سبحه کرم شد در
کافر کی را سوخته از مقامات در کف جقاق خارا نغمه الهیت سپهر
گردون کی تواند این سماع شوق ما بر تا دو حسن وحدت سر از جوش
طنبور نغمه الهیت نغمه در حقیقت یکی است لیکن شعبه عوارض در معانی
تعدد اسما می پذیرد و چون نغمه حقیقی است از پرده غیب انکشاف یابد
که بطریقت در مقام وصفش چنین گفته اند فی کل نغمة سر
نغمات سر معنیها اسرار الالهیة لا یعرفها الا خواص
الاولیاء از انجا کیا و از خوش زبان ده نغمه الهیت بر کرا شعبه حق
صوت سکر و حد در هر مقام که سراینک نغمه سرا می زنند بنوای عشاق
یا بی نغمه نواند رسید بطریق مطربان عندلیب صدای سرو دستان

[illegible]

تعلیم شد

[illegible]

چیست وجه یکی از مختصر یافته بدی کو بنده خود کم دیدن ملت
شیخ را شفا میدانند و عشره زبانه را اشارات میخوانند
بو سوره یوسف در شان زلیخاست وا و فی صفت لیشا بغیر
حساب ... ایان شیخ که در دکن پاده عرب آ
... پاه عرب است گویند ... است خاتون عرب
خاتون عرب ... که داد عرب است ... بیکون
باف شیخ طاهر نداف که بنده اعتبار ششی با ... شیخ خاتون
و چراغ ... از کل نسبت او ... برای قوت باه گوز
حلوای پنبه داشاف شوده و ... را ... کاوان عثمان
... عوره ... است ... از شعر این شیخ نمود است
و حلب ... دفع خار ... گرفتار ... طاهر
شیخ محتاجی ... چلبی شیخ ... حاجی تو که ... از تو
کارش ... است که ... مرده حلاجی تو ... لاف
چراغ ... اگر ... خود را بر ... کنند ... نمیده
با نهایت ... بزرگی ... زاده ... پهای آن کوتاه
یا چه اندر ... بینی است ... از ... آن
کشنده دماغ است یا آنکه ... قلمتراشش ... جامه درون را

باخته سپر خود را سپر بلا نموده تیغ جنگ [illegible] دست
تو آدلیس خط تبلیغ کشیدی خنجر مهر و سپر تیغ گرفته کی تیغ کشیدن
از تو آید در جنگ او از سر سیف تیغ کشد [illegible]
سوی تابان یولی چیان که از انواع تشمن پوسته در [illegible] شنید
از اقسام معرکه گیری ها هر ریسمان بازی را جا بیند اگر چون [illegible]
بی موی باشد نمی پسندد و اگر کس از ریش [illegible] پشم کرده [illegible]
در میان حلویات حلوای پشمک را دوست میدارد و در خوردن
رشته خطایی موی چینی بیشمار [illegible] قرض داده به ریسمان
عجب افتاده [illegible] ظفر اسفدست گرچه گران می آید لیک از صحبت
لب [illegible] می آید زین باشم قلی که یولی آقا شده است [illegible] موی
ریسمان می آید [illegible] زنگ باخته چیزی رسانی صالح از دستانی
تا صورت جنگ را در شاهنامه دیده از تیغ شعر منهزم گردیده و از
هر صف یراق پوشی آن سبک با اسلحه گران بها [illegible]
جنگ دست به یراق بردن نصیب اعدا مدار [illegible] سیف
شاطرست و سرگذشت ایام شاد کیش در خاطر با آنکه [illegible]
عالم گردیده یولی در فوج خود در اردو بهتری ندیده
صالح نامرد که با مرد بد است هفتاد در روش سلاح را یک سبد است

بخشند زمین [illegible] دوات [illegible] نظم چو حرفی [illegible]

[illegible] شد از [illegible] فانیده [illegible] خوان و رق باید

[illegible] تا شربت عنبرین [illegible] در قلم [illegible] قضا [illegible] کاغذ

توان دید آن بچه نویس رقم [illegible] آب [illegible]

دوات تواند [illegible] از شوق [illegible]

چیچه تا شوق دوات [illegible] می ساخت [illegible]

چون اصطلاح [illegible] آنچه [illegible] قاشق [illegible]

بسکه این چیچه استخوان بطالع ان دبیر مفرد [illegible] افتاده

دوات [illegible] قلمدان [illegible] از نهایت [illegible] چشم [illegible]

کشاده کاغذ [illegible] گرفتن دسته اش [illegible] دست خود را

در ازمود [illegible] گرفتن دسته [illegible] نصیب [illegible]

هم نبود [illegible] این قاشق [illegible] دل باخته

بقصد دیدن یار خود را سینه چاک در خانه قلمدان انداخته

مقراض [illegible] چون مجمره [illegible]

این چیچه [illegible] کارخانه قاشق تراشش راه می [illegible] قلمتراشش

چون در [illegible] سنگلاخ طلب [illegible] است از [illegible]

در پای [illegible] کوه [illegible] بالای سنگ افتاده [illegible] قاشق

آبدار بکف در نمی آید چون دستمال طبق شوبه چه از کدورت بر نمی
آید اگر کلک شوشتر دست تصرف در خلقت خود سیه اشته بخون
دشت این چیچه را بجای مغز خود می‌نداشت اگر قلم را واسطه بر تغییر
لون خویش قادر نمی بود از رنگ این قاشق سرخی را بسفیدی
بدل می نمود از بیتیم [illegible] خویش را [illegible] کرد ساخته‌اند
برای دوات درین چیچه تواند انداخت این قاشق عاج که بچیچه زینت
دوات رسیده کفچه مار سپیدی در کنج ظلمای سیه آب خوابیده
دوالی که باین چیچه بصفا اب دران چیانند بجوهر این قطره سیاهش را
به ارزانه بیلم خوانند فلک بحجره ات که شب تارش سیاهی ظلمانیست
بسته شده و تبادار رشک این قاشق نورانیست [illegible] کرده و قاشق لفافی
طغرا این رنگ آتش ظلمتش بصفا موج گل تر کرده و به رنگ کرشمه
چه بود در کف نطق شده در دیگچه شاعریش [illegible] کرده

آزرده ام از صحبت بی دردی
چند افسرده ام از دیدن دم سردی چند کوتاهی بخت باین که در
ملک دکن افتاده مرا کار بنامردی چند [illegible] اول سرخیل دیوانه کون
شیخ محمد خاتون از علم صرف غیر ضارب و مضروب نشنیده و از کتب
نحو الا فاعل و مفعول ندیده آنچه که از مطول فهمیده [illegible] از خواندنش

است

215 - 81

اقالیم [illegible] شعبان ساخته و ادای نغمه از شعر [illegible] کرد که

نشان [illegible] نکاری [illegible] جرائی کرده و [illegible] سان [illegible] ار

عراق [illegible] ابدا [illegible] حیرت [illegible] باقتضای غریب نوای [illegible]

نهفت [illegible] و بسبب سخن عجمی وطن عربی [illegible] ابرقعا [illegible]

رواک [illegible] بنگ [illegible] ست [illegible] بوشنیعی که اکثر کردند [illegible]

شعب چیائم کردند از سبب غرنال زرا که خوانان [illegible] شعرا

نغمه کردند [illegible] ملک کار سازی خدا [illegible] نوای [illegible]

از مطربان خوش آواز و قوالان ترانه ساز معنی [illegible]

[illegible] صورت نشان معنی [illegible] که از طالع این مقام

[illegible] سرود خوانی الست [illegible] دارد که [illegible] العدد

خوشی [illegible] کار خالی [illegible] دارد [illegible] خانه که از نواسازی ندیدم

خواننده [illegible] دشمنی که از خارجی بشنیدم بسیار زنده

تال و مردنگ صدای بزرگ و کوچک [illegible] ادا ایان بلند

کردیده چون چهار موسیقی دو بام [illegible] رسیده دیوار [illegible] بندم

چون موسیقار از نقش شان نغمه [illegible] خانه تخته کاریم چون از غزل

از [illegible] شان سرود خیز از بر نغمه [illegible] در گوش اجرا [illegible] صوتی

بپیچید که [illegible] زمین بصدای [illegible] غلطید [illegible] بهشت [illegible]

[redacted]

کشکول فقر را با خود هستی گوگرد ساخته‌ام و بیت کمالات دایره کمند

وحدت ندا برده و در پوست تخت انداخته تا سرم کدوی چنبر و نساز

نشود و مغز دار نشاط نخواهد گردید و تا کفم با دست طنبور هم آواز

نگردد منقش انبساط نخواهد رسید [illegible] چون شتر عود

پای بند مقام [illegible] تا رشته [illegible] نظم چون نی انبان [illegible] از

[illegible] سال مرد تنگ [illegible] چنگ در فکر خمیده سر [illegible] خم کرده‌ام کز راست

توان نگردد و [illegible] عود در ذکر نغمه اشکی [illegible] که نفس [illegible] بر آورد و چون نی

استخوان خود را جهت پر کردن فغان خالی ساخته‌ام و چون دف پوست

خود را برای [illegible] در نشیب [illegible] انداخته‌ام تا [illegible] کشکول فقر

[illegible] غذای شوق [illegible] و اگر طنبور [illegible] وحدت [illegible] ذوق

نتوانم شناخت چون [illegible] برای [illegible] از جمله [illegible] بر آمده‌ام

و چون [illegible] ارغنون [illegible] قانون [illegible] صندوق [illegible] صوت در [illegible]

چه بینم که ساز [illegible] تن مرا چون چنبر [illegible] کدوی سر [illegible] تا نقار[illegible]

او طنبور ضعف [illegible] در هوای نغمه [illegible] در مقام شوق [illegible]

دست [illegible] ظاهر غم چگونه [illegible] ذوق [illegible]

[illegible] الم چگونه [illegible] چون طنبور [illegible] بر بند [illegible] تن [illegible] خود را متعلق

داشته و چون رباب هر عضو بدنم به بست و بلند زخمه خوارش را مقید گذا[illegible]

از جوارح

سر دفتر جرم ایام آنست امروز نویسد این زار روزی بشرط کار با موقوف

اخلاص فدوی خود بهتر میداند باید در خدمت آن نوباوه چمن مروت

و مردمی بچه مرتبه بوده است امید که تا حصول ملازمت الازم شمارد

از چگونگی حال آگاهی بخشیده باشند صاحب من الحمد لله که بعنایت

ایزدی و توجهات مهربان مقدمه نوکری فقیر در سرکار نواب [illegible]

حسب المدعا است و خدمت امینی سایر به بنده تعلق دارد و هر

روز با صاحب خود بهزبان میکرد و شکر است آنچه خاطر خواه است

توفیق ایزد ذو الجلال میسر شود [illegible] با ساس نمود

خرید و فروش میرسد [illegible] حرف [illegible] وشش قطار شتر

که امکان معیار صحیح شده وقف بار روح الامین عرش تجارت

باد مغرس فروختنی که این پوست تخت نشین آن معده دار اکاهی

گفته بود بجهت نمودن خریداران حق گزینا صحوب شیخ علی ارسال نمود

چرم گرینه فروش که مدار شر بر صنعت دباغی یکدشته چون بخیه

مغرس دو عمر یکبار این چرم صرف گشته مغرس کمود [illegible] از

مغرس نوا [illegible] چگونه داغ نباشد که شعره تند [illegible] رنگ [illegible] یا از

چرم او نبر اشد خود چنین چرمی که معقولیت آن از بابت جلد است

فلاطون است نزد این مغرس خوانی کتاب خوان از فصل الزام سر شوق

[illegible]

نکون اگر دوازده حلقه اش را بروج فلک انگشته خوانم بجا و اگر شش ششدرش

جهات سپهر اعتبار دانم روا اطلس چرخ بقدر سر سوزنی لیاقت بستر

او نداشت ابره روز شب چون رسته در سلک مصالح کار گذاشت

کالای که چرم این مفرش از پوستینش بوده خر عیسی بجهت اوار

او لنگ قدس علف کشی نموده اگر رشته بلوچی حامل این مفرش

محجه تواند گشت در راه فرخندگی از ناقه صالح می تواند گذشت

از جانب رو هم شکل است بخوشه فیل پادشاه و از طرف پشت هم

وضع است بگاو تکیه زین پناه حلقه مستحکمش را بار بند عروة الوثقی تنها

وطناب ضبوطش را اگر ایه حبل المتین پندارد چون دلخواه بود گرایه

چرم ایش هم پوست بندوق بار کردن انرا بی سفره جل بر گاو توان

بست اگر سفره چنبر [illegible] را خام این جرم پخته رد میداد از چرب

نرمی اصول بقاضی [illegible] افتاد و بسکه این مفرش را نا خدا

مشتری ورق یافته است بجهت خریدنش از لشکرگاه کشتی سبک شتافته

دلالی که این ترکیب را بقصد فروختن کرده اند چون ملاح بحر نظم در معنی

کشتی بر خشکی راند اگر فیل دوران باب شنیدن بستنهای افلاک

سیه است مهاوت زمانه درین مفرش افق حلقه اش میگذاشت

قطعه طغرا چگونه عرض نماید ز طول طولش چنان نگشته که کس عرض آن کشد

بخشد

چنانکه چه محفل شیخ وارست مقام کوچلش انجا بکار است

اگر از کاغذ باد است چنگ [illegible] را از نمایه ساز ز نکشش

تا نوا [illegible] بود در هر مقامش ساز دیگر بود [illegible]

ما و تال [illegible] هنگامه رقص جلال است بکار [illegible] ساز [illegible]

[illegible] چنگ رقص او بود [illegible] پرده [illegible] تصنیف کم او [illegible]

در مقام قدرت [illegible] عالم امکان است کز [illegible] کاری [illegible]

خفیف [illegible] فقرات [illegible] بی پایان [illegible] بیت المعمور را

[illegible] خانه آسمان بکار [illegible] بیت المقدس را

در میان خانه زمین نواخت شده [illegible] مصلی [illegible] از ساز

[illegible] کوه قیامت نواختی بزرگ و کوچک [illegible] وجود آنکه

مقام عدم شناختی [illegible] الهی که در [illegible] است [illegible]

او [illegible] از دایره خارج نخواهد بود [illegible]

[illegible] گردد [illegible] شود پاره [illegible]

بود تا از [illegible] رقص [illegible] چیزی [illegible] کرده [illegible] ساز [illegible]

[illegible] صحرای کافی اصول رقص خود ساز در [illegible]

[illegible] چون شود [illegible] نوان از آهنگ [illegible] دیدن [illegible]

[illegible] رباب [illegible] بتار [illegible]

211 - R

MANUSCRIPT 4[illegible]0

از نامه اجمال کبیر و صغیر نسیم نغمه رحمت پذیرد که از کوشش بود چنگ

رود ستش صلای تشنگان بانگ سرود شش چو با آهنگ عشق [illegible]

کار باشد عقب ماهیستش موسیقار باشد از زیر پرده حسینی [illegible]

شمار هست که نقش چمنش بسته نگار است [illegible] سرود و فهم تحقیق و گوش را

[illegible] و چهره عظمتش خوانند و اصول را بسته [illegible] اند و پیوست

[illegible] شمس شد اندر [illegible] شش در حصار [illegible] چرخ دوار از بروج

دوازده مقام بوده و نخواستش [illegible] چنگ لیل و نهار از ساعات

بیست و چهار شعبه افزوده بنا بستش قانون فلک از صور [illegible]

چهل و هشت گوشه [illegible] پرده [illegible] افق از جهات

ششش دوازده [illegible] پرده تا مضراب هلال بر چنگ هفت پرده سپهر [illegible]

آنکه نیست از ماههای سال دوازده نقش نگار [illegible]

[illegible] اصول از [illegible] زمانه عرق عرق از [illegible] چو [illegible] از بهار آن

[illegible] بر تار [illegible] برقص [illegible] خیزد چمن زار [illegible] گر از [illegible] هوا گیرد [illegible] صوت

او [illegible] بخواند [illegible] چند [illegible] نیستان را بیکبار نوا زد باد دم

باد طرب [illegible] بود از [illegible] خوش [illegible] کردن [illegible] چرخ [illegible] را استاد

[illegible] بنات النعش [illegible] دیده [illegible]

اگر حسینی نوا زد از [illegible] لیالی [illegible] توان دید که [illegible] سازند

[illegible]

B-652

251-81

جامه بهر قامت والای تو کلک تقدیر تا ببند کرم رقص نمود … نخست با

رشتهٔ تو هر یکی تو بیزید لوح الامین بر گوشه دستار فلک گر بسته

او کلی افتد ز نقش پای تو نور بر نظاره کردی یار از رخ چو البدر صفت ز ان

آفتاب دیده بینای تو بر تابید باده خورشید از مینای صبح تا نباشد

رنجهای ساغر ایمای تو جان فدای قامت ای دریاد آ کوثر قدح گر زینت

تا آسمان سقف زند از صهبای تو قوت طبع مرا لطف تو بس ان زد عیان

میشود ظاهر بهر بیت دیگری زوری کمان من بتکلیف نه چو با … سلمان خوش است

دانی سعدی گفته است با حریف ایمای خوش است حلقه در گوش … حسیان دارم ز عقل

دل لفت سر بسکر … کز انجا کی خوش است ای نهان آرزو

کرم ام اشک است سبز چار باغ سیم در دشت و ویرانی خوش است در سراغ …

… چون رود اند دیده آب سا گاه شهر پر کاه کوی آید که بیابانی خوش است تیره

بختی کرد خط سبز چشم مرا سیاه از غبار در گهت چون سیه و ویرانی خوش است

گر نه بند گر سیاه دشت از طرف کیا رخ عالم بر اتنگ میدانی خوش است من

کجا و طاقت محرومی آن آستان گریه جا الم ز چشم بر پیشانی خوش است تا …

موج توفیقت بینای نجف گشتیم در بحر آب گریه طوفانی خوش است یا حبیب الله دلم

طاقت دوری نماند رحم بر جانم که دیگر تاب مهجوری نماند ای خوب روزی که با

بیابان نجف با زبان اشتیاق احوال پرسان نجف از هجوم گریه نشود تم صدا

گرد بلند باشنیم تحت این بعد از این بستان بکشت کشته از تشنه ملکم از سیر ما

شیب از قحط ساز و خشک آبی به هر دهقان بکف ... ستین ...

دو رشتی افکنم مجنون صفت شکوه عریانی به پا سم پیش خوبان بکف چون

حباب بیلی که سا رسیا برد از آب چشم تا درون نه ایم از بیابان ...

چشم پر نم کنم از سیر کردن عاریت

بلبل طغرا القاب از مصرع دانه ... بلبل   بگذر اندیشی سرعات ...

یا رب این بلبل نوا پرواز آن گلزار باد نغمه اش وقت سرودن چهره گلزار باد

حکم از زبان خالق

اکبر کند علی منبع سینه خوبی اختر کند علی آفاق ... به هر سو کند علی فرزانه

بر بعثت شه خاور کند علی بی جبرئیل کار پیمبر کند علی با ... چشمت از پی کسب

نوا زود طوطی کیست و چون گل ... عار زود ... بیان پاره کاری ... نوا زود

قمری یکو شش کردن صوت و صد الهود ا ... کیو ... کند علی ...

جرف حوان در خشنده میشود الفاظ ... بلند میشود یعنی ...

بجسم ... میشود ... از ... میشود زآب حیات نطق ...

لب ... کند علی صندل ... ما ... چشمش ... از ... سینه ...

... از شیم ... طوطی کند از دم کلیم طوطی شود ... آل ...

تا ... کند علی ... کل ... بهار ...

زخم دق

ARCHIVAL CELL
Dr. Zakir Husain Library
Jamia Millia Islamia
MANUSCRIPT 495

عقده‌ام را از نسیم لطف بگشا ناخنم [illegible] چون غنچه [illegible]

[illegible] در عهد [illegible] بدست [illegible] در

[illegible] پیشه بودی چون [illegible] هر چه [illegible] خود را

[illegible] داد [illegible] ناخن [illegible] کار [illegible]

[illegible] در ایام [illegible] زبان [illegible]

[illegible] الّتی [illegible] خرگشتی [illegible]

از خط الف [illegible] سر [illegible] دستی [illegible] در زمین [illegible]

خالق عالم [illegible] سر [illegible] کار [illegible] کار [illegible] دنیا [illegible]

دوش [illegible] هر کجا بر دل [illegible] حاجت [illegible] دگر کند

[illegible] عالمی [illegible] چرخ تا بسر [illegible] خورشید [illegible] تیغ [illegible]

[illegible] باغ جهان [illegible] لا [illegible] خود را [illegible]

خصم [illegible] میدان [illegible] گفت [illegible] حرفی [illegible]

[illegible] که [illegible] تیغ [illegible] آتش [illegible] خود را [illegible]

[illegible] از [illegible] دست از سوراخ [illegible]

[illegible] راه [illegible] کام [illegible] دشمن [illegible]

[illegible] از التفات ساقی [illegible] گرفت دست [illegible] از سوی [illegible] گرفت

[illegible] چرخ [illegible] هلال [illegible] چون گشت خالی [illegible] گرفت

چون بچه شیرخواری که اطفال را در آغوش آرمیده قطره در بطن ایشان بحر باد در بر گرفت

خیز داد دستی که در هنگام معراج قربت به مهر در آمد و الف از دست بیخ و بن

خانه ملت شد از امداد تیغ خونریز است بود و ز درآسیای گردش نقش این است کز بیعت

در طربگاه عبودیت که ساقی عشق اوست ساغر دل من که گفتم بعد از این عهد گرفت

بحر را چون سیل و دست همت شان پا نگنند دست از مجاهد جهان با قوت تمام سر گرفت

پایداری چون کنند خصمش که در دریای تیغ چون حباب از موج شمشیرش دل از جوهر گرفت

تیغ او را مستعد دشمن ربایی گفته اند پنجه اش را شیر الهی مظهر و دست خدایی گفته اند

دیده بان روی نبی راه او بر صد گمراه رانیست رهبری جز رسول الله

نقشبند علم ابروی پیوسته بر نازد یا دو صد نقاش حیرت نقش هم خود خواه را از

خسر درگاه او بر در پی استوار قدر زد چون ستاره لرزه زد این نیلگون خرگاه را

در مقام همت او زهره آهنگ سرود آواز نی بخشد صوت کوس شش جهت مهر و ماه را

دیگر چه علی دیگر نخواهی یافتن یکدر تعالی خواند مهر پای بی سم را چرا گردد حیله

کرد سبقت بیست عجب جلوه ببین پیش شیر بود و روباه را اگر کسی تعداد اغیار

از ادب با مسند سر به هیچکس نشمرد در سلک گدایان شاه را بخت گو گر چشم تو فرو تمام

ابرو سجده گاه خویش نم خاک آن درگاه را سر یکجا از زمین سجده گاه جهان

سجده هر کنگری تو آن که در از زمین تا آسمان کشتی صهبای رحمت در کعبه پای تا

این میخانه در دیار دل نشانی تو می‌شوی دست قضا خیاط مقراض دو کون

جامه

خنجر تیغ ابرو سپر شد زنده چشم بر کلید دل خونچکان شوخ
اشک غمزه خوی افتاده همچنان شیوه بار زار خویش خونریز خون
شیر خوی حور بی ابر از بسکه خلاف ماند بر افتاده ز حسن تا نگه تیغ بچو
از عجم همین بر خاک آشوب چنین نشنید چون خلاف بر دوست
المکه شد یکباره از صفا پهلو و پشت بر زمین جامی بیکی نهاید گل
آن دیده در نیست تا قیامت بر زمین با شبها خوابید را از رخ
ازو بنده پر باده بر زمین با راست افلاک عقب غمش خونریز
بر زمین ایستاده چون که دارم چیزی افتاده ام از دست صد بار من
چلیپا زلف تاران عکس آسمان از خاک روی بر دود چیکک نیره
غمزه با عصا عشق از بازار در نهاده قدم بیمارش چشم بر زمین
آید اندم تا قتلش یک را بسمل بی خواهد بار بر زمین چه
بر زمین خواهد چشمه سرای راست طینت پاک تعلق توفیق نیست بر زمین
چمن یکبار از گل در عشق ریختند بر زمین سنگ
پا بسته ایم سر چشم مژگان گل ناخن چون تاخت
است رونق گلستان پای بسته ایم دریا بر زمین چون پهلو
قرار فنا در دشت شد تا پای بسته ایم سر بر زمین ما پیما ناز
پیاله خونابه از لعل تو ای بسته ایم صبح شد بر نقد جامی

پنبه‌ای چون مرهمی بر روی مینا بسته‌ایم از نفست چون گره در دل ...

از پی هر حلقه بر بیمار صد جا بسته‌ایم یک ... الفنا و ... شد ... گشت

گرد این ره همچو سوزن چشم بر پا بسته‌ایم تا خبر باید زنا آسود کاران ... چشم تا

سرکشی بر بال انقا بسته‌ایم چند باشم و امن از طغیان اب دیده تر ...

اب دریا چین بالا بسته‌ایم وقت آنم شد که ... شود ... بند با چشم

هیچ کار از ما ... خیالات از دامن نگذرد آتش ... از دامن ... نگذرد

چون کمان ... گردد دنا در راه عشق ... کام از من نگذرد

... ندارد در کمین ... گشت ... نگذرد ...

... بیند با ... آتشکاه ... نگذرد ... فنا ...

چشم ما ندارد ... از ... دامن نگذرد ... سکت ...

زیر بار ... هیچ ... از پهلوی ... نگذرد تا ... صحبت ...

... در جهان ... نگذرد ... چشم ... چشمی در مینا ...

نیست ... رشته چون باشد ... چشم سوزن نگذرد ... اگر ... گردون

نیارد در نظر از ... عاقبت خواهد ... دست ...

تا در گردن مینا کره ... پرستاران ... از رشته ... تا ... باران

اشکم عقده دل ... حباب ... میشود صد پاره ... زنا

کاکل ... دستگاه عقده ... بی تو ... بر زلف ... تا گشته

عقده‌ام

MANUSCRIPT

خانه می گریزد از جنگ و جدالی که گریزد شبهای غمت ز هستی خود آ
گوشتم فراشی گریزد زلف تو ... طمع مردم از صحبت ناسی گریزد
در بزمم چو بر کنار باشی عشرت ز میانه می گریزد چشمت چو بقتل ... تیغ
طبعش ز بهانه می گریزد افتاده شکسته به کامم تیر از نشانه می گریزد
تیر مقامم شکوه من مطرب ز ترانه می گریزد دولت که ز هوش نصیبم از سر
دانه می گریزد [illegible]
امشب جم باده جوش دارد با زهره لب خموش دارد در مستی کز لطف
دادند که افتد از دل که گوش دارد از بهر شراب صاف کردن آیینه ...
دانی و سایه کم و بیشش را نه سرشته هر کس ... فروشش دارد نیستی که دلم
دست او خورد چون آب حیات نوشش دارد از بیم صدای خود ...
انگشت بروی گوشش دارد زاهد مطلب ز بزم مستان کز ارکتا...
بیهوشش دارد هر نیست ... امداد ز غیب پیشش دارد
[illegible] فرمان ده کشور زمانم باشید
جست ... از بلندم طغرای نشان نا امیدی کرده دستان ز آسمانم آرزو
گنا به کردی ... انده گرفته در میانم یک تیر بجدهای خاطر پیوند گشته
و جانم ... از آنکه در آتش فغانم لب تشنه به پیش چاه زمزم
بی بهره دلو در ... بسانم در هر سخن از زبونی بخت صد عقده فتاده در زبانم

می دید که گلم بود و سیاه غارت زده معموره کار دانم و چه عصیان شعاع مهر تیغ

خوانا شدنی ست مشکل من [illegible] رشته [illegible] گیسوی بابروی

آن زرین آفتاب بی وجود انگاری پیچیده کمان از آفتاب معمول چه پنهان از

وادی زلفش [illegible] بگذرد [illegible] آید [illegible] کردار پیچ و تاب

تاب [illegible] چه صد جا [illegible] نشد مصرع [illegible]

شعار جواب غزل شد تعبیر هر جا عشق را کردند نصب رنگ [illegible] رسیده

شکسته گردید و باب تکیه بر دو شرح باز [illegible] آیم [illegible] از [illegible]

نیم در بند [illegible] چون حباب [illegible] پیچم سر از قید تعلق چون کمان خانه

خود را ابرو در خویش [illegible] خراب بود [illegible] داغ عشق

کرد خوش دیباچه سامان برای این کتاب خط [illegible] چون [illegible] داد

خورشید [illegible] بخیزد ذره هرگز از چراغ آفتاب کی کشد چشم [illegible] خط

رخ [illegible] خود [illegible] آتش [illegible] چشم مستش را چو

افتد کار با ابروی تیغ [illegible] از خنجر مژگان زند [illegible] تیغ هر سر موی در

ابرو [illegible] طرح [illegible] خود نمائی میکند چون جوهر از پهلوی تیغ [illegible]

تشنگان کربلای عشق او خون خود را کرده ام چون آب [illegible] تیغ [illegible]

ابرو [illegible] دشمن [illegible] نیست [illegible] از جوهر [illegible] ابروی تیغ [illegible]

سا [illegible] سعادت میکند [illegible] تیغ [illegible]

غنچه

بار دستها رفتم صد خانه کتاب حجاب گرفت در کوچه اجتهاد رفتم از ظلم ملا
پرستی خود سر در کوچه بدادر رفتم [illegible]
[illegible] از باغ و بهار من خزان مانند آتشکده زود
دمان مانند سینه تنگ [illegible] مصحف گل شود [illegible] بلبلان مانند [illegible]
[illegible] صد رنگ سیاه در استخوان مانند اخر [illegible] رسیدم [illegible]
شبی با سمان مانند غفلت ز دلم بود [illegible] این 249
ان مانند پرواز خود مرغ عیشم [illegible] استخوان مانند
[illegible] ز کف [illegible] ظالم ز مانی مانند آلوده [illegible]
دشت نسیم [illegible]
[illegible] از گردش چرخ سیاه [illegible] چون کوکب [illegible] همیشه [illegible]
چو شمع بزم تصویر بی بهره [illegible] اغوش [illegible] خود بکل [illegible] اورد
افسرده چو کنده کوچه باغم چون لاله همیشه [illegible] ایام
بودی گل آتشین این باغ پیچیده چو دود در دماغ بلبل چو کنده سر [illegible]
بر گوشه [illegible] صد [illegible] طالبان [illegible] همیشه در
[illegible] از من [illegible] دنیا شد چو [illegible] چراغ [illegible]
[illegible] هر که ز چرخ دون [illegible]
از [illegible] فسون [illegible] بسیار [illegible] خون [illegible]

کو درد بیدلان را تا از چرخ دیده بیرون نکند چو سر بهم زنند آسمانها [illegible]

هر مایه که ذو فنون بگیرد از صحبت عقل بیگانه مرتبه سکه را چون نگیرد

مطرب چو بطالع زند چنگ تا رشته همه جا زبون نگیرد سینه چو [illegible]

کف بر رخ لاله گون که چو ساقی اکرم [illegible] پیاله چون [illegible] نگیرد

[illegible] تا یار سوی حریف نیاید

بو از گل و نسترن نیاید بکجا ننشیند در کلبه که [illegible] سمن نیاید [illegible]

غنچه گفت که کو کرد و باد از ظرف شکفتن نیاید بلی آنکه رسید بجای زلف [illegible]

[illegible] آختن نیاید آن چاک که سینه آرزو کرده از جامه و پیرهن نیاید

دل بهره طلب ز سیاه داشت جان بر سر باختن نیاید یاران چه ز [illegible]

[illegible] نیاید [illegible]

[illegible] با دل بکنده [illegible] ز غنچه چه [illegible] چندان [illegible]

چو سیخ [illegible] که این ز سر خون کشته گلو را [illegible] از تیغ عشق زخمی [illegible]

بفغان لب فرو [illegible] طلب علم ضرور است [illegible]

[illegible] خواه از نسبتی [illegible] با چشم دو [illegible]

نیست زنهار بجو فریب [illegible] توفیق نشد که پاک [illegible] وصل

دست [illegible] ز چه رو غضب نیاید آن ترک [illegible] چو [illegible]

[illegible] دل [illegible]

خاتمه

زرد می‌شدم از جفای گردون فریاد ز دستهای گردون فریاد دون

خون می‌شد دلم ز دست می‌ترسم از دستهای گردون چشم من چشم سیه

روی من از آینه‌ی صفای گردون انصاف نگشت [illegible] الاشتر [illegible]

شد از ادای گردون [illegible] که در جهان کشش [illegible] گنش

سر [illegible] گردون [illegible] خلق شده است از دنیا از صحبت جفای گردون

دائم [illegible] من [illegible] جا [illegible] ای گردون از [illegible]

نیاید [illegible] سیاهی گردون [illegible]

[illegible] لب تشنه بود [illegible]

گشتم [illegible] نگاه [illegible] جلوه‌ی کتاب گشتم [illegible]

[illegible] شراب گشتم [illegible] زلف خوبان [illegible] تاب گشتم

[illegible] چون [illegible] آفتاب گشتم [illegible]

من [illegible] طالب گشتم [illegible] خراب گشتم

یک عقده‌ی مشکلم نشد حل هر چند که بر کتاب گشتم [illegible]

[illegible] از حرف بجز زبان ندیدیم [illegible]

بودی [illegible] ضعف طالع [illegible] آسمان ندیدیم [illegible]

[illegible] ندیدیم [illegible] باغ [illegible] باغبان

ندیدیم [illegible] که آب [illegible] ندیدیم [illegible]

247 - 81

ای فتاده از پی آن [illegible] ندیدم [illegible] صافی [illegible]

آن شوخ که بیشتر بود از هوس شد خون لبی شوق صرف عشق [illegible] بوده

وعده نوشتن شفتالوی خام نمی‌پرسم شده برایش زر ریخت و از اندوش شده

از آسیبان نقش شده از شور و فغان حباب شکم به ناقه گریه چون جرس شد

عشق تو زخواریم برآورد دمار گیتی تاب کو آتش شد خرم دل آنکه همچو [illegible]

باده همنفس تو هیچون نخورد که دختر رز بگذاشت مرا زین [illegible] آمد

کروی شهیدی آخر به قسمت کشتم [illegible]

[illegible] شکر که نگاهت مرا طلب [illegible] ناد دیده خطا به غضب کرد

بیگانه بود ز ساغر ما آن باده که آشنای لب یک سر و دو قامت تو هم بود

قمری قد سرو را [illegible] زاهد بیدار [illegible] سحر نگار [illegible]

ساقی جگر کباب [illegible] کشتی باده طرب [illegible] کرده نظاره [illegible]

تیغ نگهت مرا ادب کرد از وحشت خانه سوزیم [illegible] دست [illegible]

در صبح ازل مرا غم عشق [illegible] وصال او لقب [illegible]

[illegible] در کوی تو بی‌حس [illegible] هر جا که ستم فتاد رفتم

در میکده هوا پرستی با مغبچه دوکشاد رفتم از کلشن [illegible] عشق بوی

شنیده شاد رفتم اندازه نداشت راه غفلت تا کم [illegible] زیاد رفتم

جایی که کلاه نان نیابد لب را [illegible] آزاد رفتم [illegible] خسته [illegible]

پادشاه

ما هم چو شمع در آتش جسد ایم سرشکشت همرنگ با داغ گل دیبا ایم

حیف صد حیف که بی بهره ام از نشه سبی که خلاصی دهید ازو ام در جوش عشق ایم

خانه بند بال ازارم بفغان آمده است [illegible] انکه کینی کو شش [illegible] از غم عالم

تو به ورطه از [illegible] الکه بهمنی زده در غفلت از خاک الود در دو ایم

همه مرغ قفس تنه ز بنای قفاه و نشین از چه [illegible] ست دلو چو بستان ایم

چند چون کلبه افروخته داری ز نفس [illegible] وقت که کنی نیزه فلک آسمانیم

در شکل از بعث کشیده دیگر کش تو همان کبیر کمس خانه سیم [illegible] ایم

از کو بشش قرار دو ایب باد کشد دست زرد کمت خود بساز کرس [illegible] ایم

آن که گفت الهی تر مد سنگهراش که در سینه ما ملک انداخته بعد غنایم

دیگر [illegible] یارب که جوان مرگ شد هر که او در روز که [illegible] در انجام

تا وزن [illegible] زده کرد [illegible] تر [illegible] دست نالان که [illegible]

هر که ام از طرف کرد باد از بلند سار این بت کده که [illegible] ایم

تا دست آهن و فولاد هم [illegible] کند بیش [illegible] ادویه کافزون بود از سودا ایم

چو گلستان و چه بستان که [illegible] سان [illegible] گیه [illegible] از هر چمن دیبا ایم [illegible]

غم [illegible] رسانیدن [illegible] [illegible] [illegible] که [illegible] باز [illegible] ایم [illegible]

[illegible] طبیب [illegible] بی [illegible] چون [illegible] ایم [illegible] [illegible] که در

[illegible] دست بیرون میکند [illegible]

تا زده بال الفت به هوای شمع [illegible] لیکن لطف [illegible] ایم ز ابد از آیه مصحف [illegible]

همه در دو ای شمع و رند قدح پیمایم [illegible] پریشان نابسر [illegible] است [illegible]

که به کرد از پیمانه ایم سبز رنگ [illegible] از پهلوی [illegible] تاب کرده جان [illegible]

[illegible] علاج [illegible] کرده [illegible] واد [illegible]

تا [illegible] ایم [illegible] شنیده [illegible] چون های [illegible] است زبان چون الف

الالایم [illegible] خوانده [illegible] کوشش چشم پوشیده [illegible] تو [illegible]

کور گشته [illegible] کنده [illegible] لیکن [illegible] بر [illegible] ایم [illegible] میخانه [illegible]

تخت [illegible] شده [illegible] مرده تیخانه [illegible] ایم [illegible] گرفت [illegible]

چگونه [illegible] کند [illegible] حرف [illegible] ایم [illegible] نقل و [illegible] از دست [illegible]

تا شوید [illegible] تن از صهبایم [illegible] دست [illegible] تا [illegible]

دشمن ایستاده [illegible] حلوایم تن ضعیف [illegible] دوای [illegible] قوی [illegible]

[illegible] خلاصی [illegible] مرکب [illegible] الایم [illegible] چرخ [illegible] آخر تو

در کردن [illegible] تو [illegible] اگر [illegible] از [illegible] تو [illegible]

چشم [illegible] آنکه [illegible] تو [illegible] اطالعیم [illegible] چون [illegible]

[illegible] تو [illegible] ایم [illegible] تو [illegible]

[illegible] خیال [illegible] عکسی [illegible] از [illegible] تو [illegible]

ندارد در [illegible] تو [illegible]

تا زی

نیست از کلبه من طرب [illegible] بس که پیداست غم از طالع ناسازم

تیره بختی نبود بسکه بغربت شب و روز [illegible] وطن اسبابم

دی زیادی ز امروز قبلی بودم بس که ترسم که چرا امروز بود فردایم

از بس جفا میکند [illegible] چشم خم کرد [illegible] نظر [illegible] سیمایم تا لب

خیره است سر پای تنم [illegible] تا بود [illegible] جنبان دل [illegible] دایم

سیخ کباب است مرا از بس تب خشک گردیده [illegible] رگ تار ایم بود

از ضعف [illegible] گرانی [illegible] سیمایم بسکه از [illegible]

موج خط [illegible] زار [illegible] سیمایم دیده

[illegible] تا [illegible] جان [illegible] ضبط نفس تا [illegible] از جایم رنگ [illegible] دم

[illegible] وقت [illegible] لیک [illegible] اگر شد [illegible] زعفران

[illegible] زار بود [illegible] زرد آب [illegible] ریحان [illegible] ریخته از صفرایم

ابیم از علت [illegible] خوردن آب خاک [illegible] شده از دست [illegible] پایم

[illegible] از تندی جلاب [illegible] مزه [illegible] برده شیرینی [illegible] حلوایم

[illegible] بودم [illegible] بسکه [illegible] رنگ حنا

[illegible] بسکه [illegible] ریحان شده

[illegible] سودای [illegible] رنگ [illegible] گل سودایم [illegible] زرد

[illegible] بند اگر بود [illegible] از اعضایم [illegible] خویش

چو گرد دوات شد پیشه پروانه‌ها وایم را که دو صد بار ترسانی که صد سرایت ...

همتی گشته نمایان از جهت لبند ایم که پیدای ... شد دست تو ...

[illegible]

وی کشته پاره نه جو ابتدای غم فرسایم ... که افتاده بتن ز لرزه‌ها

می‌نگویم که تغییر نپذیرد جانم تو نه سعدی که گم نا نداری کاسه من شایم

که بود از هر وقت دریایم تو نه شمعی که سراپای ترا باید سوخت من شعله‌ای

که وقت تو بود داده‌ام تو نه آن لعلی که چو زر به غلطی بر دامن من نه موجم که

چین و شرق باشد جانم نه سیم جامه که پیوسته نیلی در بر خویش

من الجانم که کسی پوستش چند شهایم لیک بود راست نهانی که با انجانی من را

چه رد گشته طالعم ز سر تا پایم تو نه آن گوهری که گران بها عمر به زیست من نه سنگ

ببین تو بود اعضایم ... قطره قطره عرق جای است که پر گرده

زند خاره ایم تا که به جمیع صفت ... رشته سان میل ...

کند از بالایم دست و پای تو مگر عیب که ز خیاط است

آنکه در بستر از زار دراز ... کاشی بیرون کند از

[illegible]

سکان نیلی‌هایم ... لطف ... که چه ... سرت

تن غم فرسایم من نه بکرم تو نه ... جیبم ... تا ز دست کند

دالایم تا که بود دم ... چون ز رگ ... کوشش ... پرده

اوایم ... دست ... از دوایم

[illegible]

جمله ایم

رند و شب‌ایم سخن‌سنجی و هم شعر بی‌نظیری آید چه اهل سخن سوم بود خاریم

همه نام طالب عقب فصل و هنر شده به دنبال آدم حالیم ستوده جزو

دلیل هنرمند نایب کل فکر هنر انگیز شبیه کبیرایم زحد از جمله معجز

صفاتیم در نطق لیک در رنگ کلام از همه مستغنیایم تر صد ابلیان جابی

با قمع سخنم خوش‌نشین طوطی نخل چمن انشاییم از نسیم سخنم شاخ نزاکت

گل کرد نازکی چکید از حرف ما دراز ایم دلنشین نادره الفاظ در

مضامین غریب نکند از قند در اقلیم سخن تنهاییم در رقم خامه سخن

دلنشینند ما به نهیش حرف [illegible] شده به سر الاایم ثانی اثنین ندارد

چو الف [illegible] یکی نزد ارباب قلم خامه بی‌سروایم در چمن مسانی [illegible]

سخن از روصفت اثنین [illegible] نمایی تحیرایم تنهیم پای تفکر [illegible]

غزلی [illegible] الی [illegible] ایم نوعروسان معانی همه بی‌جا در

نقطه رخ نمایند که [illegible] از رعاییم طوطیان شکرافشان گلستان

خیال عشق باز نند نظر [illegible] سخن غراییم کلک مشکین شرح [illegible] ابری

صبح شعر تر آید به نظر دریاییم رفعت چند بلند آمده از اوج سحاب

بیت [illegible] از غوغاییم کار صد برق کند مصرع برجسته سخن

[illegible] خیالات فلک پیماییم قطره‌ای که فرو می‌چکد از ابر بهار نبود

[illegible] چو لفظ تمام اجزاییم بر نمی‌چیند کلک مشتوی [illegible] انجم کر

بعیوق نیست سخن از کالایم بار تا قطره رنگین شفق لب سنجی کرد
بینی بیت شعر غزل دیبایم کهکشان طول قصیده رنگا می آموخت گرمی
بود درین کار رسید طولایم پیش مصرع طلب مصرع ایمان هلال لیک در اوج
که فکر دارد اعلایم چون شود مطلع خورشید بهر بیتی محتاج حسن مطلع کند از بیت
جهان آرایم ماه تابان ز کلک کرده سیاهی به دوات تا رقم سنج شود
خامه چون جوزایم فرد دشت ز رقم شمن تیرگی افتاده بهر سو همه بر داشته
لا بپهلوی هم سیقلایم آسمانها که زمین شده از خط شعاع ورقی چند بود
از سخن اعلایم مصطفی صافتر از صبح غلطان گردید هر نفس چون رشید اوج بیت
نکته پیرایم بر زبان همه کس چون سخن مشهور هم آشنایی به دل چون نفس
گیرایم دلنشین است اگر اندر سخن لیک چه سود حاصلی نیست از آن چون زر لب
سودایم سخنم چهره نما چون سیر یعقوب است خود نهان از همه کس چون زر بیه
عیب یم مسالها اندر سخن در همه جا کردم صرف میکنم باز گر انصاف دهید مجرایم
سر دهد بری ز فلک بسکه به معراج رسید چون تو اگر رم شود میکشد از سر پایم
سبکم چون مژه پیوسته به چشم همه کس داغ خویش گران چون سخن گیرایم
جلوه فرع کند ساغر بی وزر دستم مژه آب دم تیغ دهد صهبایم بسکه
بی فیض بود باغ جهان چون تصویر چشم امید بود بر چمن دیبایم هیچ
نیست مرا کین ستم گردش چرخ دو دو است که سر بر زده از اعضایم زراه

تمت